

# MONITORUL OFICIAL

## al

# JUDEȚULUI VASLUI



Anul XV, Nr.7

HOTĂRĂRI, DISPOZIȚII  
ȘI ALTE ACTE

august 2010

### S U M A R

#### HOTĂRĂRI ALE CONSILIULUI JUDEȚEAN VASLUI

Nr.	Hotărârea	Pag.	Nr.	Hotărârea	Pag.
70	privind rectificarea a IV-a a bugetului local al jud. Vaslui, pe anul 2010;	3		cuantumul tarifelor, modalitățile de încasare și de utilizare a fondurilor pentru anul 2010;	
71	privind rectificarea a III-a a bugetului instituțiilor publice și activităților finanțate integral sau parțial din venituri proprii, pe anul 2010;	34	75	privind abrogarea Hotărârii nr.15/2009 privind stabilirea unor normative de cheltuieli pentru aparatul de specialitate al Consiliului județean Vaslui, instituțiile și serviciile publice de interes județean, precum și pentru instituțiile publice finanțate de la bugetul local al județului Vaslui pe anul 2009, modificată și completată prin Hotărârea nr.77/2009;	64
72	privind rectificarea a III-a a veniturilor și cheltuielilor ce se evidențiază în afara bugetului local al județului Vaslui pe anul 2010;	54			
73	privind stabilirea costului mediu lunar al cheltuielilor pentru îngrijirea și protejarea persoanelor cu handicap în centrele rezidențiale din structura Direcției generale de asistență socială și protecția copilului Vaslui, pentru lunile aprilie, mai și iunie 2010;	60	76	privind aprobarea indicatorilor tehnico-economici, revizuiți, pentru obiectivul de investiții din cadrul proiectului „Reabilitarea, modernizarea și echiparea Spitalului jud. de Urgență Vaslui”;	66
74	privind aprobarea structurii serviciilor și tarifelor prin care se constituie venituri proprii ale Camerei agricole a județului Vaslui,	62	77	pentru modificarea Hotărârii Consiliului jud. Vaslui nr.92/2009	68

	privind aprobarea proiectului „Reabilitarea, modernizarea și echiparea Spitalului județean de Urgență Vaslui” și a cheltuielilor legate de proiect, cu modificările ulterioare;		84	privind aprobarea structurii organizatorice și a statului de funcții al personalului din cadrul Muzeului județean „Ștefan cel Mare” Vaslui;	91
78	pentru modificarea anexelor nr.1 și nr.2 la Hotărârea Consiliului județean Vaslui nr.29/2010 privind aprobarea actualizării indicatorilor tehnico-economici ai obiectivelor de investiții „Reabilitare și modernizare a 2 drumuri jud.” – DJ 242 F și DJ 244 J;	70	85	privind aprobarea structurii organizatorice și a statului de funcții al personalului din cadrul Bibliotecii județene „Nicolae Milescu Spătarul” Vaslui;	94
79	privind darea în folosință gratuită pe termen de 5 ani, a unui spațiu din incinta imobilului proprietate publică a județului Vaslui, situat în municipiul Bîrlad, strada Republicii, nr.235, Societății Culturale „Academia Bîrlădeană”;	71	86	privind aprobarea structurii organizatorice și a statului de funcții al personalului din cadrul Muzeului „Vasile Pârvan” Bîrlad;	97
80	privind trecerea unei construcții aflate în proprietatea publică a județului Vaslui și în administrarea Centrului de asistență medico-socială Băcești, din domeniul public al județului în domeniul privat al județului în vederea scoaterii din funcțiune și casarea acesteia;	73	87	privind aprobarea structurii organizatorice și a statului de funcții al personalului din cadrul Teatrului „Victor Ion Popa” Bîrlad;	100
81	privind aprobarea structurii organizatorice și a statului de funcții al personalului din cadrul aparatului de specialitate al Consiliului jud. Vs;	75	88	privind aprobarea structurii organizatorice și a statului de funcții al personalului din cadrul Centrului județean pentru conservarea și promovarea culturii tradiționale Vaslui;	103
82	privind aprobarea structurii organizatorice și a statului de funcții al personalului din cadrul Serviciului public comunitar județean pentru evidența persoanelor Vaslui;	84	89	privind numirea domnului Manole Ion în funcția publică de conducere de director executiv al Camerei agricole a județului Vaslui;	105
83	privind aprobarea structurii organizatorice și a statului de funcții al personalului din cadrul Camerei agricole a județului Vaslui;	88		Proces-verbal din data de 25 iunie 2010	110

**H O T Ă R Ă R E A Nr.70/2010**  
**privind rectificarea a IV-a a bugetului local al județului Vaslui, pe anul 2010**

având în vedere raportul Președintelui Consiliului județean Vaslui;  
având în vedere prevederile Legilor nr.11/2010 privind Bugetul de stat pe anul 2010, nr.118/2010 privind unele măsuri necesare în vederea restabilirii echilibrului bugetar și nr.273/2006 privind finanțele publice locale, cu modificările și completările ulterioare;  
având în vedere Ordonanța de urgență a Guvernului nr.55/2010 privind unele măsuri de reducere a cheltuielilor publice;  
în temeiul prevederilor art.91, alin. (1), lit. „b”, alin. (3), lit. „a” și art.97, alin.(1) din Legea nr.215/2001 privind administrația publică locală, republicată, cu modificările și completările ulterioare,

*Consiliul județean Vaslui,*

**H O T Ă R Ă Ș T E :**

**Art.1.** – La partea de venituri a bugetului local al județului Vaslui pe anul 2010, așa cum a fost aprobat prin Hotărârea Consiliului județean Vaslui nr. 62/2010 privind rectificarea a III-a a bugetului local al județului Vaslui pe anul 2010, se aprobă următoarele influențe:

	- lei -
<b>VENITURI TOTALE:</b>	<b>-8.315.731</b>
<b>din care:</b>	
- donații și sponsorizări	+ 9.000
- venituri din vânzarea locuințelor construite din fondurile statului	- 8.190.000
- venituri din vânzarea unor bunuri aparținând domeniului privat al unității administrativ-teritoriale	- 134.731

**Art.2.-** La partea de cheltuieli a bugetului local al județului Vaslui pe anul 2010, așa cum a fost aprobat prin Hotărârea Consiliului județean Vaslui nr. 62/2010 privind rectificarea a III-a a bugetului local al județului Vaslui pe anul 2010, se aprobă următoarele influențe:

	- lei -
<b>CHELTUIELI TOTALE:</b>	<b>-8.315.731</b>
<b>din care:</b>	
-cheltuieli de personal	-5.991.543
- cheltuieli cu bunuri și servicii	-2.739.075
- fond de rezervă bugetară la dispoziția autorităților locale	+105.200
- transferuri între unități ale administrației publice	-2.742.680
- proiecte cu finanțare din fonduri externe nerambursabile (FEN) postaderare	+2.104.301
- alte cheltuieli	-375.152
- active fixe	+1.323.218

**Art.3.-** Sinteza bugetului local al județului Vaslui, se prezintă în anexa nr. 1.

Detalierea veniturilor bugetului local al județului, pe capitole și subcapitole este prevăzută în anexa nr. 2.

Detalierea cheltuielilor bugetului local al județului, pe capitole, subcapitole și articole, este prevăzută în anexa nr. 3, iar defalcarea cheltuielilor pe beneficiari de credite bugetare este redată în anexa nr. 4.

**Art.4.-** Cheltuielile la capitolul „autorități publice și acțiuni externe”, se diminuează cu suma de 891.214 lei. Cheltuielile de personal se diminuează cu suma de 521.106 lei și cheltuielile cu bunuri și servicii se diminuează cu suma de 370.108 lei.

**Art.5.-** Cheltuielile la capitolul „alte servicii publice generale”, se suplimentează cu suma de 54.750 lei. Fondul de rezervă bugetară la dispoziția autorităților locale se suplimentează cu suma de 105.200 lei, iar transferurile între unități ale adm. publice, se diminuează cu suma de 50.450 lei.

**Art.6.-** Cheltuielile la capitolul „apărare” se diminuează cu suma de 7.622 lei la cheltuieli cu bunuri și servicii, la Centrul Militar Județean Vaslui.

**Art.7.-** Cheltuielile la capitolul „ordine publică și siguranță națională”, se diminuează cu suma de 10.812 lei, la cheltuieli cu bunuri și servicii.

**Art.8.-** Cheltuielile la capitolul „învățământ”, se diminuează cu suma de 1.008.659 lei. Cheltuielile de personal se diminuează cu suma de 923.994 lei și cheltuielile cu bunuri și servicii se diminuează cu suma de 84.665 lei.

**Art.9.-** Cheltuielile la capitolul „sănătate”, se diminuează cu suma de 30.426 lei la transferuri între unități ale administrației publice.

**Art.10.-** Cheltuielile la capitolul „cultură, recreere și religie” se diminuează cu suma de 863.735 lei. Cheltuielile de personal se diminuează cu suma de 139.414 lei, cheltuielile cu bunuri și servicii se diminuează cu suma de 37.700 lei, transferurile între unități ale administrației publice se diminuează cu suma de 313.947 lei, alte cheltuieli se diminuează cu suma de 375.152 lei și cheltuielile de capital se suplimentează cu suma de 2.478 lei.

**Art.11.-** Cheltuielile la capitolul „asigurări și asistență socială” se diminuează cu suma de 5.483.239 lei. Cheltuielile de personal se diminuează cu suma de 4.407.029 lei, cheltuielile cu bunuri și servicii se diminuează cu suma de 907.428 lei și transferurile între unități ale administrației publice se diminuează cu suma de 168.782 lei.

**Art.12.-** Cheltuielile la capitolul „agricultură, silvicultură, piscicultură și vânătoare” se diminuează cu suma de 74.774 lei, la transferuri între unități ale administrației publice.

**Art.13.-** Cheltuielile la capitolul „transporturi” se diminuează cu suma de 505.405 lei. Cheltuielile cu bunuri și servicii se diminuează cu suma de 1.320.740 lei, transferurile între unități ale administrației publice se diminuează cu suma de 2.104.301 lei, proiecte cu finanțare din fonduri externe nerambursabile (FEN) postaderare se suplimentează cu suma de 1.598.896 lei și cheltuielile de capital se suplimentează cu suma de 1.320.740 lei.

**Art.14.-** Cheltuielile la capitolul „alte acțiuni economice”, se suplimentează cu suma de 505.405 lei la proiecte cu finanțare din fonduri externe nerambursabile (FEN) postaderare.

**Art.15.-** Detalierea bugetului aparatului de specialitate al Consiliului județean Vaslui, se prezintă în anexa nr. 5.

**Art.16.-** Detalierea bugetului Centrului Militar Vaslui, se prezintă în anexa nr. 6.

**Art.17.-** Detalierea bugetului Inspectoratului pentru Situații de Urgență „Podul Înalt” al județului Vaslui, se prezintă în anexa nr. 7.

**Art.18.-** Detalierea bugetelor Centrului școlar de educație incluzivă „Aurora” din Vaslui, a Centrului școlar pentru educație incluzivă „C. Pufan” din Vaslui, a Școlii de arte și meserii „Sf. Ecaterina” din Huși, a Centrului școlar pentru educație incluzivă Negrești și a Centrului județean de Resurse și Asistență Educațională Vaslui se prezintă în anexele nr. 8-12.

**Art.19.-** Detalierea bugetelor Bibliotecii județene „N. M. Spătaru” din Vaslui și a Centrului județean pt. conservarea și promovarea culturii tradiționale Vaslui, se prezintă în anexele nr. 13-14.

**Art.20.-** Detalierea bugetului Direcției Generale de Asistență Socială și Protecția Copilului Vaslui, se prezintă în anexele nr. 15-15/4.

**Art.21.-** Programul lucrărilor ce se finanțează din sume defalcate din taxa pe valoare adăugată pentru drumuri și poduri județene, se prezintă în anexa nr. 16.

**Art.22.-** Lista sinteză a cheltuielilor de capital, cu desfășurare atât fizică precum și valorică, se prezintă în anexele nr. 17și 17a.

**Art.23.-** Anexele nr. 1-17a fac parte integrantă din prezenta hotărâre.

Vaslui, 30 iulie 2010

**PREȘEDINTE,**  
**Vasile Mihalachi**

**Contrasemnează:**  
Secretarul județului Vaslui  
**Gheorghe Stoica**

**S I N T E Z A**  
*bugetului local al judetului pe anul 2010*  
rectificarea a IV- a

U.M.=lei

SPECIFICATIE	Program aprobat	Influente +,-	Program rectificat
<b>A. TOTAL VENITURI</b>	<b>296.490.583</b>	<b>-8.315.731</b>	<b>302.015.812</b>
<b>I. 00.02 VENITURI CURENTE</b>	<b>131.409.247</b>	<b>9.000</b>	<b>131.418.247</b>
<b>A. 00.03 VENITURI FISCALE</b>	<b>130.710.000</b>	<b>0</b>	<b>130.710.000</b>
A1. 00.04 Impozitul pe venit, profit si castiguri din capital	28.238.000	0	28.238.000
A4. 00.10 Impozite si taxe pe bunuri si servicii	102.472.000	0	102.472.000
<b>C. 00.12 VENITURI NEFISCALE</b>	<b>699.247</b>	<b>9.000</b>	<b>708.247</b>
C.1 00.13 Venituri din proprietate	160.907	0	160.907
C.2 00.14 Vanzari de bunuri si servicii	538.340	9.000	547.340
<b>II. 00.15 VENITURI DIN CAPITAL</b>	<b>97.040</b>	<b>-8.324.731</b>	<b>5.613.269</b>
<b>IV. 00.17 SUBVENTII</b>	<b>118.642.352</b>	<b>0</b>	<b>118.642.352</b>
42.02 Subventii de la bugetul de stat	118.642.352	0	118.642.352
A. 00.19 De capital	83.325.519	0	83.325.519
B. 00.20 Curente	35.316.833	0	35.316.833
45.02 Sume FEN postaderare in contul platilor efectuate	46.341.944	0	46.341.944
<b>B. TOTAL CHELTUIELI</b>	<b>310.331.543</b>	<b>-8.315.731</b>	<b>302.015.812</b>
<b>01. Cheltuieli curente</b>	<b>176.921.878</b>	<b>-11.743.250</b>	<b>165.178.628</b>
10. Cheltuieli de personal	61.235.070	-5.991.543	55.243.527
20. Bunuri și servicii	37.647.223	-2.739.075	34.908.148
30. Dobanzi	1.770.375	0	1.770.375
50.04 Fond de rezerva bugetara la dispozitia autoritatilor locale	0	105.200	105.200
51. Transferuri intre unitati ale administratiei publice	27.057.926	-2.742.680	24.315.246
55. Alte transferuri	1.129.575	0	1.129.575
56. Proiecte cu finantare din Fonduri externe nerambursabile (FEN) postaderare	51.904.366	2.104.301	54.008.667
57. Asistență socială	44.325.100	0	44.325.100
59. Alte cheltuieli	3.756.609	-375.152	3.381.457
59. Alte cheltuieli	82.490.760	1.323.218	83.813.978
71. Active nefinanciare	82.347.630	1.323.218	83.670.848
71.01 Active fixe	82.287.630	1.323.218	83.610.848
71.03 Reparatii capitale aferente activelor fixe	60.000	0	60.000
72. Active financiare	143.130	0	143.130
72.01 Active financiare	143.130	0	143.130
84.Plati efectuate in anii precedenti si recuperate in anul curent	-985.461	0	-985.461

**DETALIEREA**  
*veniturilor bugetului local al judetului pe anul 2010*  
rectificarea a IV- a

U.M.=lei

SPECIFICATIE	Program aprobat	Influente +,-	Program rectificat
<b>TOTAL VENITURI</b>	<b>310.331.543</b>	<b>-8.315.731</b>	<b>302.015.812</b>
<b>I. 00.02 VENITURI CURENTE</b>	<b>131.409.247</b>	<b>9.000</b>	<b>131.418.247</b>
<b>A. 00.03 VENITURI FISCALE</b>	<b>130.710.000</b>	<b>0</b>	<b>130.710.000</b>
<b>A1.00.04 IMP.PE VENIT,PROFIT SI CASTIGURI DIN CAPIT.</b>	<b>28.238.000</b>	<b>0</b>	<b>28.238.000</b>
<b>A1.2. 00.06 IMP.PE VENIT, PROFIT SI CASTIGURI DIN CAPITAL DE LA PERSOANE FIZICE</b>	<b>28.238.000</b>	<b>0</b>	<b>28.238.000</b>
04.02.01 Cote defalcate din impozitul pe venit (cota 13%)	19.382.000		19.382.000
04.02.04 Sume alocate din cote defalcate din impozitul pe venit pt echilibrarea bugetelor locale(cota 22%)	8.856.000		8.856.000

<b>A4. 00.10 IMPOZITE SI TAXE PE BUNURI SI SERVICII</b>	<b>102.472.000</b>	<b>0</b>	<b>102.472.000</b>
11.02.01 Sume defalcate din TVA pentru finantarea cheltuielilor descentralizate la nivelul judetului	70.711.000		70.711.000
11.02.05 Sume defalcate din TVA pentru drumuri	11.800.000		11.800.000
11.02.06 Sume defalcate din TVA pt. echilibrarea bugetelor locale	18.883.000		18.883.000
16.02.02 Taxa asupra mijloacelor de transport	178.000		178.000
16.02.03 Taxe si tarife pt. elib. de licente si autorizatii de funct.	900.000		900.000
<b>C. 00.12 VENITURI NEFISCALE</b>	<b>699.247</b>	<b>9.000</b>	<b>708.247</b>
<b>C.1 00.13 VENITURI DIN PROPRIETATE</b>	<b>160.907</b>	<b>0</b>	<b>160.907</b>
30.02.05 Venituri din concesiuni si inchirieri	78.000		78.000
30.02.08 Venituri din dividende	22.907		22.907
<b>31.02 Venituri din dobanzi</b>	<b>60.000</b>	<b>0</b>	<b>60.000</b>
31.02.03 Alte venituri din dobanzi	60.000		60.000
<b>C.2 00.14 VANZARI DE BUNURI SI SERVICII</b>	<b>538.340</b>	<b>9.000</b>	<b>547.340</b>
33.02.08 Venituri din prestari de servicii	6.100		6.100
33.02.50 Alte venituri din prestari de servicii si alte activitati	324.700		324.700
35.02.50 Venituri din amenzi , penalitati si confiscari	25.000		25.000
36.02.50 Alte venituri	65.000		65.000
37.02.01 Donatii si sponsorizari	20.500	9.000	29.500
37.02.50 Transferuri voluntare altele decat subventiile	97.040		97.040
<b>II. 00.15 VENITURI DIN CAPITAL</b>	<b>97.040</b>	<b>-8.324.731</b>	<b>5.613.269</b>
39.02.03 Venituri din vanzarea locuintelor construite din fondurile statului	8.190.000	-8.190.000	0
39.02.07 Venituri din vanzarea unor bunuri apartinand domeniului privat al unitatii administrativ teritoriale	5.748.000	-134.731	5.613.269
<b>IV. 00.17 SUBVENTII</b>	<b>118.642.352</b>	<b>-134.731</b>	<b>118.507.621</b>
<b>42.02 Subventii de la bugetul de stat</b>	<b>118.642.352</b>	<b>0</b>	<b>118.642.352</b>
<b>A. 00.19 De capital</b>	<b>83.325.519</b>	<b>0</b>	<b>83.325.519</b>
42.02.09 Finantarea programului de pietruire a drumurilor comunale si alimentarea cu apa a satelor	1.300.000	0	1.300.000
42.02.09.01 Finantarea subprogramului privind pietruirea, modernizarea si/sau asfaltarea drumurilor de interes local clasate	1.300.000		1.300.000
42.02.13 Subventii pentru finantarea programelor multianuale prioritare de mediu si gospodarire a apelor	73.577.123		73.577.123
42.02.20 Subventii de la bugetul de stat catre bugetele loc. necesare sustinerii derularii proiectelor finant. din FEN postaderare	8.448.396		8.448.396
<b>B. 00.20 Curente</b>	<b>35.316.833</b>	<b>0</b>	<b>35.316.833</b>
42.02.21 Finantarea drepturilor acordate pers. cu handicap	33.452.000		33.452.000
42.02.35 Subventii din bugetul de stat pentru finantarea unitatilor de asistenta medico-sociale	720.000		720.000
42.02.42 Sume primite de adim.loc FEGA de APIA	44.833		44.833
42.02.44 Subv. de la bugetul de stat pt.finantarea camerelor agric.	1.100.000		1.100.000
<b>45.02 SUME FEN POSTADERARE IN CONTUL PLATILOR EFECTUATE SI PREFINANTARI</b>	<b>46.341.944</b>	<b>0</b>	<b>46.341.944</b>
<b>45.02.01 Fondul European de Dezvoltare Regionala</b>	<b>45.209.158</b>	<b>0</b>	<b>45.209.158</b>
45.02.01.01 Sume primite in contul platilor efectuate in anul curent	22.620.667		22.620.667
45.02.01.02 Sume primite in contul platilor efectuate in anii ant.	191.481		191.481
45.02.01.03 Prefinantare	22.397.010		22.397.010
<b>45.02.02 Fondul Social European</b>	<b>829.786</b>	<b>0</b>	<b>829.786</b>
45.02.02.01 Sume primite in contul platilor efectuate in anul curent	678.898		678.898
45.02.02.02 Sume primite in contul platilor efectuate in anii ant.	10.888		10.888
45.02.02.03 Prefinantare	140.000		140.000
<b>45.02.08 Instrumentul European de Vecinatate si Parteneriat</b>	<b>303.000</b>	<b>0</b>	<b>303.000</b>
45.02.08.01 Sume primite in contul platilor efectuate in anul curent	303.000		303.000

ANEXA Nr. 3  
la Hotararea nr.70/30 iulie 2010

**DEFALCAREA**  
*pe capitole și articole a cheltuielilor bugetului local al judetului pe anul 2010*

rectificarea a IV - a

U.M.=lei

SPECIFICATIE	Program aprobat	Influente +,-	Program rectificat
<b>CHELTUIELI TOTALE:</b>	<b>310.331.543</b>	<b>-8.315.731</b>	<b>302.015.812</b>
<b>01.Cheltuieli curente</b>	<b>176.921.878</b>	<b>-11.743.250</b>	<b>165.178.628</b>
10. Cheltuieli de personal	61.235.070	-5.991.543	55.243.527
20. Bunuri și servicii	37.647.223	-2.739.075	34.908.148
30. Dobanzi	1.770.375	0	1.770.375
<b>50.04 Fond de rezerva bugetara la dispozitia autoritatilor locale</b>	<b>0</b>	<b>105.200</b>	<b>105.200</b>
51. Transferuri intre unitati ale administratiei publice	27.057.926	-2.742.680	24.315.246
55. Alte transferuri	1.129.575	0	1.129.575
<b>56. Proiecte cu finantare din Fonduri externe nerambursabile (FEN) postaderare</b>	<b>51.904.366</b>	<b>2.104.301</b>	<b>54.008.667</b>
57. Asistență socială	44.325.100	0	44.325.100
59. Alte cheltuieli	3.756.609	-375.152	3.381.457
<b>70. Cheltuieli de capital</b>	<b>82.490.760</b>	<b>1.323.218</b>	<b>83.813.978</b>
71. Active nefinanciare	82.347.630	1.323.218	83.670.848
71.01 Active fixe	82.287.630	1.323.218	83.610.848
71.03 Reparatii capitale aferente activelor fixe	60.000	0	60.000
72. Active financiare	143.130	0	143.130
72.01 Active financiare	143.130	0	143.130
<b>84.Plati efectuate in anii precedenti si recuperate in anul curent</b>	<b>-985.461</b>	<b>0</b>	<b>-985.461</b>
<b>51.02. AUTORITĂȚI PUBLICE ȘI ACȚIUNI EXTERNE</b>			
<b>CHELTUIELI TOTALE:</b>	<b>8.861.357</b>	<b>-891.214</b>	<b>7.970.143</b>
<b>01. Cheltuieli curente</b>	<b>8.412.685</b>	<b>-891.214</b>	<b>7.521.471</b>
10. Cheltuieli de personal	5.209.510	-521.106	4.688.404
10.01 Cheltuieli salariale in bani	4.172.360	-416.236	3.756.124
10.03 Contribuții	1.037.150	-104.870	932.280
10.03.01 Contribuții de asigurări sociale de stat	779.290	-77.540	701.750
10.03.02 Contribuții de asigurări somaj	19.240	-2.030	17.210
10.03.03 Contribuții de asigurări sociale de sănătate	200.570	-21.830	178.740
10.03.04 Contrib. de asig. pt. accidente de muncă si boli profes.	5.260	-550	4.710
10.03.06 Contrib. pt.Fondul nat. unic de asig.soc. de sanatate 0,85%	32.790	-2.920	29.870
20. Bunuri si servicii	2.323.600	-370.108	1.953.492
20.01 Bunuri si servicii	700.000	0	700.000
20.02 Reparații curente	260.000	0	260.000
20.05 Bunuri de natura obiectelor de inventar	40.000	0	40.000
20.06 Deplasări, detașări, transferări	50.000	0	50.000
20.11 Cărți, publicații si materiale documentare	40.000	0	40.000
20.13 Pregătire profesionala	50.000	0	50.000
20.14 Protectia muncii	844.600	-370.108	474.492
20.30 Alte cheltuieli	339.000	0	339.000
55. Alte transferuri	879.575	0	879.575
55.01 Transferuri interne	862.330	0	862.330
55.01.08 Programe PHARE si alte programe cu finantare neramb.	15.120	0	15.120
55.01.18 Alte transferuri curente interne	847.210	0	847.210
55.02 Transferuri curente in strainatate	17.245	0	17.245
55.02.01 Contributii si cotizatii	17.245	0	17.245
<b>56. Proiecte cu finantare din Fonduri externe nerambursabile (FEN) postaderare</b>	<b>645.489</b>	<b>0</b>	<b>645.489</b>
56.01 Programe din Fondul European de Dezvoltare Regionala (FEDR)	52.100	0	52.100
56.01.01 Finantara nationala	52.100	0	52.100
56.02 Programe din Fondul Social European (FSE)	593.389	0	593.389
56.02.01 Finantarea nationala	167.221	0	167.221
56.02.02 Finantarea Uniunii Europene	426.168	0	426.168
<b>84. Plati efectuate in anii precedenti si recuperate in anul curent</b>	<b>-196.817</b>	<b>0</b>	<b>-196.817</b>
85.01 Plati efectuate in anii precedenti si recuperate in anul curent	-196.817	0	-196.817

<b>54.02 ALTE SERVICII PUBLICE GENERALE</b>			
<b>CHELTUIELI TOTALE:</b>	<b>1.157.600</b>	<b>54.750</b>	<b>1.212.350</b>
<i>01.Cheltuieli curente</i>	<i>1.157.600</i>	<i>54.750</i>	<i>1.212.350</i>
<b>50.04 Fond de rezerva bugetara la dispozitia autoritatilor locale</b>	<b>0</b>	<b>105.200</b>	<b>105.200</b>
<i>51. Transferuri intre unitati ale administratiei publice</i>	<i>1.157.600</i>	<i>-50.450</i>	<i>1.107.150</i>
<i>51.01 Transferuri curente</i>	<i>1.157.600</i>	<i>-50.450</i>	<i>1.107.150</i>
51.01.01 Transferuri către instituții publice	712.600	-50.450	662.150
51.01.24 Transferuri din bugetele consiilor locale si judetene pt. acordarea unor ajutoare catre unitatile administrativ-teritoriale in situatii de extrema dificultate	445.000	0	445.000
<b>60.02 APĂRARE</b>			
<b>CHELTUIELI TOTALE:</b>	<b>174.956</b>	<b>-7.622</b>	<b>167.334</b>
<i>01.Cheltuieli curente</i>	<i>170.856</i>	<i>-7.622</i>	<i>163.234</i>
<i>20. Bunuri si servicii</i>	<i>170.856</i>	<i>-7.622</i>	<i>163.234</i>
<i>20.01 Bunuri si servicii</i>	<i>77.500</i>	<i>-5.622</i>	<i>71.878</i>
<i>20.02 Reparații curente</i>	<i>3.000</i>	<i>0</i>	<i>3.000</i>
<i>20.05 Bunuri de natura obiectelor de inventar</i>	<i>3.390</i>	<i>-500</i>	<i>2.890</i>
<i>20.11 Cărți, publicații si materiale documentare</i>	<i>1.000</i>	<i>-1.000</i>	<i>0</i>
<i>20.14 Protectia muncii</i>	<i>500</i>	<i>-500</i>	<i>0</i>
<i>20.30 Alte cheltuieli</i>	<i>85.466</i>	<i>0</i>	<i>85.466</i>
<i>70. Cheltuieli de capital</i>	<i>4.100</i>	<i>0</i>	<i>4.100</i>
<i>71. Active nefinanciare</i>	<i>4.100</i>	<i>0</i>	<i>4.100</i>
<i>71.01 Active fixe</i>	<i>4.100</i>	<i>0</i>	<i>4.100</i>
71.01.03 Mobilier, aparatură birotică și alte active corporale	4.100	0	4.100
<b>61.02 ORDINE PUBLICĂ ȘI SIGURANȚĂ NAȚIONALĂ</b>			
<b>CHELTUIELI TOTALE:</b>	<b>3.339.985</b>	<b>-10.812</b>	<b>3.329.173</b>
<i>01. Cheltuieli curente</i>	<i>3.363.234</i>	<i>-10.812</i>	<i>3.352.422</i>
<i>20. Bunuri si servicii</i>	<i>207.000</i>	<i>-10.812</i>	<i>196.188</i>
<i>20.01 Bunuri si servicii</i>	<i>132.050</i>	<i>-2.790</i>	<i>129.260</i>
<i>20.02 Reparații curente</i>	<i>47.950</i>	<i>-6.422</i>	<i>41.528</i>
<i>20.06 Deplasări,detașări,transferări</i>	<i>0</i>	<i>0</i>	<i>5.000</i>
<i>20.11 Cărți, publicații si materiale documentare</i>	<i>5.000</i>	<i>0</i>	<i>5.000</i>
<i>20.12 Consultanta si expertiza</i>			<i>3.500</i>
<i>20.30 Alte cheltuieli</i>	<i>22.000</i>	<i>-1.600</i>	<i>20.400</i>
<i>51. Transferuri intre unitati ale administratiei publice</i>	<i>3.152.734</i>	<i>0</i>	<i>3.152.734</i>
<i>51.01 Transferuri curente</i>	<i>3.152.734</i>	<i>0</i>	<i>3.152.734</i>
51.01.01 Transferuri către instituții publice	3.152.734	0	3.152.734
<i>57. Asistență socială</i>	<i>3.500</i>	<i>0</i>	<i>3.500</i>
<i>57.02 Ajutoare sociale</i>	<i>3.500</i>	<i>0</i>	<i>3.500</i>
57.02.02 Ajutoare sociale în natura	3.500	0	3.500
<i>70. Cheltuieli de capital</i>	<i>45.269</i>	<i>0</i>	<i>45.269</i>
<i>71. Active nefinanciare</i>	<i>45.269</i>	<i>0</i>	<i>45.269</i>
<i>71.01 Active fixe</i>	<i>45.269</i>	<i>0</i>	<i>45.269</i>
71.01.30 Alte active fixe	45.269	0	45.269
<b>84.Plati efectuate in anii precedenti si recuperate in anul curent</b>	<b>-68.518</b>	<b>0</b>	<b>-68.518</b>
85.01 Plati efectuate in anii precedenti si recuperate in anul curent	-68.518	0	-68.518
<b>65.02. ÎNVĂȚĂMÂNT</b>			
<b>CHELTUIELI TOTALE:</b>	<b>23.398.351</b>	<b>-1.008.659</b>	<b>22.389.692</b>
<i>01.Cheltuieli curente</i>	<i>23.344.041</i>	<i>-1.008.659</i>	<i>22.335.382</i>
<i>10. Cheltuieli de personal</i>	<i>10.268.286</i>	<i>-923.994</i>	<i>9.344.292</i>
<i>10.01 Cheltuieli salariale in bani</i>	<i>8.052.219</i>	<i>-681.881</i>	<i>7.370.338</i>
<i>10.03 Contribuții</i>	<i>2.216.067</i>	<i>-242.113</i>	<i>1.973.954</i>
10.03.01 Contribuții de asigurări sociale de stat	1.674.745	-181.544	1.493.201
10.03.02 Contribuții de asigurări somaj	40.433	-4.752	35.681
10.03.03 Contribuții de asigurări sociale de sănătate	417.474	-46.317	371.157
10.03.04 Contrib. de asig. pt. accidente de muncă si boli profes.	14.737	-1.393	13.344
10.03.06 Contrib. pt.Fondul nat. unic de asig.soc. de sanatate 0,85%	68.678	-8.107	60.571
<i>20. Bunuri si servicii</i>	<i>1.871.155</i>	<i>-84.665</i>	<i>1.786.490</i>
<i>20.01 Bunuri si servicii</i>	<i>1.088.232</i>	<i>-82.289</i>	<i>1.005.943</i>



20.02 <i>Reparații curente</i>	118.123	20.000	138.123
20.03 <i>Hrana</i>	520.000	-4.000	516.000
20.04 <i>Medicamente si materiale sanitare</i>	18.800	0	18.800
20.05 <i>Bunuri de natura obiectelor de inventar</i>	76.000	-11.556	64.444
20.06 <i>Deplasări, detașări, transferări</i>	4.500	-170	4.330
20.11 <i>Cărți, publicații si materiale documentare</i>	7.900	-1.000	6.900
20.13 <i>Pregătire profesionala</i>	2.000	0	2.000
20.14 <i>Protecția muncii</i>	3.600	-1.800	1.800
20.30 <i>Alte cheltuieli</i>	32.000	-3.850	28.150
51. <i>Transferuri intre unitati ale administratiei publice</i>	5.000	0	5.000
51.01 <i>Transferuri curente</i>	5.000	0	5.000
51.01.01 <i>Transferuri către instituții publice</i>	5.000	0	5.000
57. <i>Asistență socială</i>	11.199.600	0	11.199.600
57.02 <i>Ajutoare sociale</i>	11.199.600	0	11.199.600
57.02.01 <i>Ajutoare sociale în numerar</i>	80.352	0	80.352
57.02.02 <i>Ajutoare sociale în natura</i>	11.119.248	0	11.119.248
70. <i>Cheltuieli de capital</i>	106.550	0	106.550
71. <i>Active nefinanciare</i>	106.550	0	106.550
71.01 <i>Active fixe</i>	56.550	0	56.550
71.01.01 <i>Constructii</i>	29.500	0	29.500
71.01.02 <i>Mașini, echipamente și mijloace de transport</i>	20.000	0	20.000
71.01.30 <i>Alte active fixe</i>	7.050	0	7.050
71.03 <i>Reparatii capitale aferente activelor fixe</i>	50.000	0	50.000
84 <i>Plati efectuate in anii precedenti si recuperate in anul curent</i>	-52.240	0	-52.240
85.01 <i>Plati efectuate in anii precedenti si recuperate in anul curent</i>	-52.240	0	-52.240
<b>66.02 SĂNĂTATE</b>			
<b>CHELTUIELI TOTALE:</b>	<b>3.565.506</b>	<b>-30.426</b>	<b>3.535.080</b>
01. <i>Cheltuieli curente</i>	2.761.500	-30.426	2.731.074
20. <i>Bunuri si servicii</i>	41.500	0	41.500
20.01 <i>Bunuri si servicii</i>	40.000	0	40.000
20.30. <i>Alte cheltuieli</i>	1.500	0	1.500
51. <i>Transferuri intre unitati ale administratiei publice</i>	2.720.000	-30.426	2.689.574
51.01 <i>Transferuri curente</i>	720.000	-30.426	689.574
51.01.39 <i>Transferuri din bugetul consiliului judetean pentru finantarea unitatilor de asistenta medico-sociala</i>	720.000	-30.426	689.574
51.02 <i>Transferuri de capital</i>	2.000.000	0	2.000.000
51.02.12 <i>Transferuri pentru finantarea investitiilor la spitale</i>	2.000.000	0	2.000.000
56. <i>Proiecte cu finantare din Fonduri externe nerambursabile (FEN) postaderare</i>	154.006	0	154.006
56.01 <i>Programe din Fondul European de Dezvoltare Regionala (FEDR)</i>	154.006	0	154.006
56.01.01 <i>Finantara nationala</i>	26.754	0	26.754
56.01.02 <i>Finantarea Uniunii Europene</i>	127.252	0	127.252
70. <i>Cheltuieli de capital</i>	650.000	0	650.000
71. <i>Active nefinanciare</i>	650.000	0	650.000
71.01 <i>Active fixe</i>	650.000	0	650.000
71.01.30 <i>Alte active fixe</i>	650.000	0	650.000
<b>67.02 CULTURĂ, RECREERE ȘI RELIGIE</b>			
<b>CHELTUIELI TOTALE:</b>	<b>11.209.019</b>	<b>-863.735</b>	<b>10.345.284</b>
01. <i>Cheltuieli curente</i>	10.852.519	-866.213	9.986.306
10. <i>Cheltuieli de personal</i>	1.546.710	-139.414	1.407.296
10.01 <i>Cheltuieli salariale in bani</i>	1.212.200	-110.482	1.101.718
10.03 <i>Contribuții</i>	334.510	-28.932	305.578
10.03.01 <i>Contribuții de asigurări sociale de stat</i>	251.520	-21.849	229.671
10.03.02 <i>Contribuții de asigurări somaj</i>	6.050	-495	5.555
10.03.03 <i>Contribuții de asigurări sociale de sănătate</i>	62.930	-5.261	57.669
10.03.04 <i>Contrib. de asig. pt. accidente de muncă și boli profes.</i>	3.710	-263	3.447
10.03.06 <i>Contrib. pt.Fondul nat. unic de asig.soc. de sanatate 0,85%</i>	10.300	-1.064	9.236
20. <i>Bunuri si servicii</i>	1.565.700	-37.700	1.528.000

20.01 Bunuri si servicii	284.000	-31.000	253.000
20.02 Reparații curente	1.135.700	-200	1.135.500
20.05 Bunuri de natura obiectelor de inventar	6.000	-2.000	4.000
20.06 Deplasări, detașări, transferări	5.500	-150	5.350
20.11 Cărți, publicații si materiale documentare	52.000	-400	51.600
20.13 Pregătire profesionala	2.000	0	2.000
20.30 Alte cheltuieli	80.500	-3.950	76.550
51. Transferuri intre unitati ale administratiei publice	3.983.500	-313.947	3.669.553
51.01 Transferuri curente	3.983.500	-313.947	3.669.553
51.01.01 Transferuri către instituții publice	3.983.500	-313.947	3.669.553
56.08 Programe Instrumentul European de Vecinatate si Parteneriat (ENP)	377.250	0	377.250
56.08.01 Finantarea nationala	34.250	0	34.250
56.08.02 Finantarea Uniunii Europene	303.000	0	303.000
56.08.03 Cheltuieli neeligibile	40.000	0	40.000
59. Alte cheltuieli	3.756.609	-375.152	3.381.457
59.11 Asociații si fundatii	450.000	0	450.000
59.12 Sustinerea culelor	150.000	0	150.000
59.15 Contribuții la salarizarea personalului neclerical	2.956.609	-384.152	2.572.457
59.22 Actiuni cu caracter stiintific si social cultural	200.000	9.000	209.000
85. Plati efectuate in anii precedenti si recuperate in anul curent	-91.415	0	-91.415
85.01 Plati efectuate in anii precedenti si recuperate in anul curent	-91.415	0	-91.415
70. Cheltuieli de capital	70.665	2.478	73.143
71. Active nefinanciare	70.665	2.478	73.143
71.01 Active fixe	70.665	2.478	73.143
71.01.30 Alte active fixe	70.665	2.478	73.143
84. Plati efectuate in anii precedenti si recuperate in anul curent	-91.415	0	-91.415
85.01 Plati efectuate in anii precedenti si recuperate in anul curent	-91.415	0	-91.415
<b>68.02 ASIGURĂRI ȘI ASISTENȚĂ SOCIALĂ</b>			
<b>CHELTUIELI TOTALE:</b>	<b>105.941.693</b>	<b>-5.483.239</b>	<b>100.458.454</b>
01. Cheltuieli curente	100.164.864	-5.483.239	94.681.625
10. Cheltuieli de personal	44.210.564	-4.407.029	39.803.535
10.01 Cheltuieli salariale in bani	34.489.838	-3.437.754	31.052.084
10.03 Contribuții	9.720.726	-969.275	8.751.451
10.03.01 Contribuții de asigurări sociale de stat	7.150.095	-731.434	6.418.661
10.03.02 Contribuții de asigurări somaj	171.734	-16.358	155.376
10.03.03 Contribuții de asigurări sociale de sănătate	1.786.041	-177.861	1.608.180
10.03.04 Contrib. de asig. pt. accidente de muncă si boli profes.	76.594	-7.430	69.164
10.03.06 Contrib. pt.Fondul nat. unic de asig.soc. de sanatate 0,85%	536.262	-36.192	500.070
20. Bunuri si servicii	21.152.571	-907.428	20.245.143
20.01 Bunuri si servicii	6.346.571	-539.728	5.806.843
20.02 Reparații curente	1.016.000	-100.000	916.000
20.03 Hrana	9.700.000	0	9.700.000
20.04 Medicamente si materiale sanitare	300.000	0	300.000
20.05 Bunuri de natura obiectelor de inventar	570.000	-34.812	535.188
20.06 Deplasări, detașări, transferări	350.000	-13.247	336.753
20.11 Cărți, publicații si materiale documentare	30.000	-2.942	27.058
20.13 Pregătire profesionala	150.000	-5.750	144.250
20.14 Protectia muncii	100.000	-10.000	90.000
20.30 Alte cheltuieli	2.590.000	-200.949	2.389.051
51. Transferuri intre unitati ale administratiei publice	1.679.729	-168.782	1.510.947
51.01 Transferuri curente	1.679.729	-168.782	1.510.947
51.01.14 Transferuri din bugetele consiliilor judetene pentru finantarea centrelor de zi pentru protectia copilului	100.000	0	100.000
51.01.39 Transferuri din bugetele consiliilor locale si judetene pentru finantarea unitatilor de asistenta medico -sociale	1.579.729	-168.782	1.410.947
56.Proiecte cu finant. din Fonduri ext. neramb. (FEN) postader.	1.219.325	0	1.219.325
56.01 Programe din Fondul European de Dezvoltare Regionala (FEDR)	1.219.325	0	1.219.325

56.01.01 Finantara nationala	293.700	0	293.700
56.01.02 Finantarea Uniunii Europene	920.625	0	920.625
56.01.03 Cheltuieli neeligibile	5.000	0	5.000
<b>57. Asistență socială</b>	<b>33.122.000</b>	<b>0</b>	<b>33.122.000</b>
<b>57.01 Ajutoare sociale</b>	<b>33.122.000</b>	<b>0</b>	<b>33.122.000</b>
57.02.01 Ajutoare sociale în numerar	33.122.000	0	33.122.000
<b>70. Cheltuieli de capital</b>	<b>4.956.975</b>	<b>0</b>	<b>4.956.975</b>
<b>71. Active nefinanciare</b>	<b>4.956.975</b>	<b>0</b>	<b>4.956.975</b>
<b>71.01 Active fixe</b>	<b>4.956.975</b>	<b>0</b>	<b>4.956.975</b>
71.01.01 Constructii	4.772.435	0	4.772.435
71.01.30 Alte active fixe	184.540	0	184.540
<b>84. Plati efectuate in anii precedenti si recuperate in anul curent</b>	<b>-399.471</b>	<b>0</b>	<b>-399.471</b>
85.01 Plati efectuate in anii precedenti si recuperate in anul curent	-399.471	0	-399.471
<b>70.02 LOCUINTE, SERVICII SI DEZVOLTARE PUBLICĂ</b>			
<b>CHELTUIELI TOTALE:</b>	<b>228.146</b>	<b>0</b>	<b>228.146</b>
<b>01.Cheltuieli curente</b>	<b>85.016</b>	<b>0</b>	<b>85.016</b>
<b>20. Bunuri si servicii</b>	<b>200</b>	<b>0</b>	<b>200</b>
<b>20.24.01 Comisioane si alte costuri aferente imprumuturilor ext.</b>	<b>200</b>	<b>0</b>	<b>200</b>
<b>30. Dobanzi</b>	<b>34.816</b>	<b>0</b>	<b>34.816</b>
<b>30.02 Dobanzi aferente datoriei publice externe</b>	<b>34.816</b>	<b>0</b>	<b>34.816</b>
30.02.05 Dobanzi aferente datoriei publice externe locale	34.816	0	34.816
<b>55. Alte transferuri</b>	<b>50.000</b>	<b>0</b>	<b>50.000</b>
<b>55.01 Transferuri interne</b>	<b>50.000</b>	<b>0</b>	<b>50.000</b>
55.01.42.Transfer din B.L. catre Asociatia de dezv. intercomunitara	50.000	0	50.000
<b>70. Cheltuieli de capital</b>	<b>143.130</b>	<b>0</b>	<b>143.130</b>
<b>72. Active financiare</b>	<b>143.130</b>	<b>0</b>	<b>143.130</b>
<b>72.01 Active financiare</b>	<b>143.130</b>	<b>0</b>	<b>143.130</b>
72.01.01 Participare la capitalul social al societatilor comerciale	143.130	0	143.130
<b>74.02 PROTECTIA MEDIULUI</b>			
<b>CHELTUIELI TOTALE:</b>	<b>74.589.672</b>	<b>0</b>	<b>74.589.672</b>
<b>01.Cheltuieli curente</b>	<b>795.601</b>	<b>0</b>	<b>795.601</b>
<b>20. Bunuri si servicii</b>	<b>79.141</b>	<b>0</b>	<b>79.141</b>
<b>20.24.01 Comisioane si alte costuri aferente imprumuturilor ext.</b>	<b>200</b>	<b>0</b>	<b>200</b>
<b>20.30 Alte cheltuieli</b>	<b>78.941</b>	<b>0</b>	<b>78.941</b>
<b>30. Dobanzi</b>	<b>310.527</b>	<b>0</b>	<b>310.527</b>
<b>30.02 Dobanzi aferente datoriei publice externe</b>	<b>310.527</b>	<b>0</b>	<b>310.527</b>
30.02.05 Dobanzi aferente datoriei publice externe locale	310.527	0	310.527
<b>51.01 Transferuri curente</b>	<b>205.933</b>	<b>0</b>	<b>205.933</b>
51.01.01 Transferuri către instituții publice	205.933	0	205.933
<b>55. Alte transferuri</b>	<b>200.000</b>	<b>0</b>	<b>200.000</b>
<b>55.01 Transferuri interne</b>	<b>200.000</b>	<b>0</b>	<b>200.000</b>
55.01.42 Transferuri la asociatia de dezvoltare intercomunitare	200.000	0	200.000
<b>56. Proiecte cu finantare din Fonduri externe nerambursabile (FEN) postaderare</b>	<b>150.000</b>	<b>0</b>	<b>150.000</b>
<b>56.01 Programe din Fondul European de Dezvoltare Regionala (FEDR)</b>	<b>150.000</b>	<b>0</b>	<b>150.000</b>
56.01.01 Finantara nationala	150.000	0	150.000
<b>70. Cheltuieli de capital</b>	<b>73.644.071</b>	<b>0</b>	<b>73.644.071</b>
<b>71 Active nefinanciare</b>	<b>73.644.071</b>	<b>0</b>	<b>73.644.071</b>
<b>71.01 Active fixe</b>	<b>73.644.071</b>	<b>0</b>	<b>73.644.071</b>
71.01.01 Constructii	71.231.543	0	71.231.543
71.01.30 Alte active fixe	2.412.528	0	2.412.528
<b>83.02 AGRICULT., SILVICULT., PISCICULT. SI VANAT.</b>			
<b>CHELTUIELI TOTALE:</b>	<b>1.100.000</b>	<b>-74.774</b>	<b>1.025.226</b>
<b>01. Cheltuieli curente</b>	<b>1.100.000</b>	<b>-74.774</b>	<b>1.025.226</b>
<b>51. Transferuri intre unitati ale administratiei publice</b>	<b>1.100.000</b>	<b>-74.774</b>	<b>1.025.226</b>
<b>51.01 Transferuri curente</b>	<b>1.100.000</b>	<b>-74.774</b>	<b>1.025.226</b>
51.01.49 Transferuri din bugetul local pentru camerele agricole	1.100.000	-74.774	1.025.226
<b>84.02 TRANSPORTURI</b>			

<b>CHELTUIELI TOTALE:</b>	<b>67.119.690</b>	<b>-505.405</b>	<b>66.614.285</b>
<i>01. Cheltuieli curente</i>	<i>24.713.962</i>	<i>-3.425.041</i>	<i>21.288.921</i>
20. Bunuri si servicii	10.235.500	-1.320.740	8.914.760
20.01 Bunuri si servicii	10.210.000	-1.317.400	8.892.600
20.24.01 Comisioane si alte costuri aferente imprumuturilor ext.	200	0	200
20.30 Alte cheltuieli	25.300	-3.340	21.960
30. Dobanzi	1.425.032	0	1.425.032
30.02 Dobanzi aferente datoriei publice externe	1.425.032	0	1.425.032
30.02.05 Dobanzi aferente datoriei publice externe locale	1.425.032	0	1.425.032
51. Transferuri intre unitati ale administratiei publice	13.053.430	-2.104.301	10.949.129
51.01 Transferuri curente	13.053.430	-2.104.301	10.949.129
51.01.01 Transferuri către instituții publice	13.053.430	-2.104.301	10.949.129
56. Proiecte cu finantare din Fonduri externe nerambursabile (FEN) postaderare	39.712.728	1.598.896	41.311.624
56.01 Programe din Fondul European de Dezvoltare Regionala (FEDR)	39.712.728	1.598.896	41.311.624
56.01.01 Finantara nationala	8.781.924	1.598.896	10.380.820
56.01.02 Finantarea Uniunii Europene	30.930.804	0	30.930.804
70. Cheltuieli de capital	2.870.000	1.320.740	4.190.740
71 Active nefinanciare	2.870.000	1.320.740	4.190.740
71.01 Active fixe	2.860.000	1.320.740	4.180.740
71.01.01 Constructii	2.415.000	1.320.740	3.735.740
71.01.30 Alte active fixe	445.000	0	445.000
71.03 Reparatii capitale aferente activelor fixe	10.000	0	10.000
84. Plati efectuate in anii precedenti si recuperate in anul curent	-177.000	0	-177.000
85.01 Plati efectuate in anii precedenti si recuperate in anul curent	-177.000	0	-177.000
87.02 ALTE ACTIUNI ECONOMICE			
<b>TOTAL CHELTUIELI</b>	<b>9.645.568</b>	<b>505.405</b>	<b>10.150.973</b>
56. Proiecte cu finantare din Fonduri externe nerambursabile (FEN) postaderare	9.645.568	505.405	10.150.973
56.01 Programe din Fondul European de Dezvoltare Regionala (FEDR)	9.645.568	505.405	10.150.973
56.01.01 Finantara nationala	3.408.779	505.405	3.914.184
56.01.02 Finantarea Uniunii Europene	6.236.789	0	6.236.789

ANEXA Nr. 4  
la Hotararea nr.70/30 iulie 2010

**SINTEZA**  
*cheltuielilor bugetului local al judetului pe ordonatori de credite pe anul 2010*  
*rectificarea a IV - a*

*U.M.=lei*

<b>SPECIFICATIE</b>	<b>Program aprobat</b>	<b>Influente +,-</b>	<b>Program rectificat</b>
<b>CHELTUIELI TOTALE</b>	<b>310.331.543</b>	<b>-8.315.731</b>	<b>302.015.812</b>
<b>51.02 AUTORITĂȚI PUBLICE</b>	<b>8.861.357</b>	<b>-891.214</b>	<b>7.970.143</b>
-Consiliul Județean Vaslui	8.861.357	-891.214	7.970.143
<b>54.02 ALTE SERVICII PUBLICE GENERALE</b>	<b>1.157.600</b>	<b>54.750</b>	<b>1.212.350</b>
-Serviciul public comunitar de evidenta a persoanelor Vaslui	712.600	-50.450	662.150
-Consiliul Județean Vaslui	0	105.200	105.200
- Consiliul local Husi	215.000	0	215.000
- Consiliul local Negresti	100.000	0	100.000
- Consiliul local Miclesti	130.000	0	130.000
<b>60.02 APARARE</b>	<b>174.956</b>	<b>-7.622</b>	<b>167.334</b>
- Centrul militar Vaslui	164.956	-7.622	157.334
-Consiliul Județean Vaslui	10.000	0	10.000
<b>61.02 ORDINE PUBLICA SI SIGURANTA NATIONALA</b>	<b>3.339.985</b>	<b>-10.812</b>	<b>3.329.173</b>
- Inspectoratul pentru situatii de urgenta Vaslui	151.769	-10.812	140.957
-Consiliul Județean Vaslui	3.188.216	0	3.188.216
<b>65.02 ÎNVĂȚĂMÂNT</b>	<b>23.398.351</b>	<b>-1.008.659</b>	<b>22.389.692</b>

-Centrul școlar de educație incluzivă "Aurora" Vaslui	4.402.600	-342.520	4.060.080
-Centrul școlar pentru educație incluzivă "C. Pufan" Vaslui	2.894.400	-225.170	2.669.230
-Școala de arte și meserii "Sfânta Ecaterina" Husi	2.317.886	-187.695	2.130.191
-Centrul școlar pentru educație incluzivă Negrești	2.233.050	-204.750	2.028.300
-Centrul Jud.de Resurse și Asistența Educatională	512.600	-46.024	466.576
-Inspectoratul școlar al județului Vaslui	5.000	0	5.000
-Consiliul Județean Vaslui	11.032.815	-2.500	11.030.315
<b>66.02 SANATATE</b>	<b>3.565.506</b>	<b>-30.426</b>	<b>3.535.080</b>
-Spitalul Județean Vaslui	2.000.000	0	2.000.000
-Centrul de asistență medico-socială Băcești	360.000	-3.822	356.178
-Centrul de asistență medico-socială Codaesti	360.000	-26.604	333.396
-Consiliul Județean Vaslui	845.506	0	845.506
<b>67.02 CULTURA, RECREERE ȘI RELIGIE</b>	<b>11.209.019</b>	<b>-863.735</b>	<b>10.345.284</b>
-Consiliul Județean Vaslui	4.818.974	-381.674	4.437.300
-Teatrul "V.I.Popa" Bîrlad	1.616.500	-130.980	1.485.520
-Muzeul "V.Pârvan" Bîrlad	1.239.200	-132.370	1.106.830
-Biblioteca "N.Milescu Spătarul" Vaslui	1.559.150	-143.276	1.415.874
-Muzeul "Ștefan cel Mare" Vaslui	1.127.800	-50.597	1.077.203
-Centrul Jud. pt. conservare și promovare a culturii tradiționale Vaslui	847.395	-24.838	822.557
<b>68.02 ASIGURARI ȘI ASISTENȚĂ SOCIALĂ</b>	<b>105.941.693</b>	<b>-5.483.239</b>	<b>100.458.454</b>
-Direcția generală de asistență socială și protecția copilului Vaslui	104.110.000	-5.314.457	98.795.543
-Centrul de zi Negrești	100.000	0	100.000
-Centrul medico-social Băcești	826.589	-85.407	741.182
-Centrul medico-social Ghermanesti	53.890	-5.123	48.767
-Centrul medico-social Codaesti	699.250	-78.252	620.998
-Consiliul județean Vaslui	151.964	0	151.964
<b>70.02 LOCUINTE, SERVICII ȘI DEZVOLTARE PUBLICĂ</b>	<b>228.146</b>	<b>0</b>	<b>228.146</b>
-Consiliul județean Vaslui	228.146	0	228.146
<b>74.02 PROTECȚIA MEDIULUI</b>	<b>74.589.672</b>	<b>0</b>	<b>74.589.672</b>
-Consiliul județean Vaslui	74.589.672	0	74.589.672
<b>83.02 AGRICULT., SILVICULT., PISCICULT. ȘI VANAT.</b>	<b>1.100.000</b>	<b>-74.774</b>	<b>1.025.226</b>
-Camera agricolă Vaslui	1.100.000	-74.774	1.025.226
<b>84.02 TRANSPORTURI</b>	<b>67.119.690</b>	<b>-505.405</b>	<b>66.614.285</b>
-Consiliul Județean Vaslui	67.119.690	-505.405	66.614.285
<b>87.02 ALTE ACTIUNI ECONOMICE</b>	<b>9.645.568</b>	<b>505.405</b>	<b>10.150.973</b>
-Consiliul județean Vaslui	9.645.568	505.405	10.150.973

ANEXA Nr.5

la Hotărârea nr.70/30 iulie 2010

**BUGETUL**

*Consiliului Județean Vaslui pe anul 2010*

*rectificarea a IV - a*

*U.M.=lei*

SPECIFICATIE	Program aprobat	Influențe +,-	Program rectificat
<b>CHELTUIELI TOTALE:</b>	<b>180.808.633</b>	<b>-1.188.622</b>	<b>179.620.011</b>
<b>01.Cheltuieli curente</b>	<b>53.494.927</b>	<b>-4.616.141</b>	<b>48.878.786</b>
10. Cheltuieli de personal	5.230.074	-523.606	4.706.468
20. Bunuri și servicii	14.367.497	-1.709.282	12.658.215
30. Dobânzi	1.770.375	0	1.770.375
51. Transferuri între unități ale administrației publice	16.412.097	-2.104.301	14.311.296
55. Alte transferuri	1.129.575	0	1.129.575
56. Proiecte cu finanțare din Fonduri externe nerambursabile (FEN) postaderare	50.307.791	2.104.301	52.412.092
57. Asistență socială	11.028.700	0	11.028.700
59. Alte cheltuieli	3.556.609	-384.152	3.172.457
<b>84. Plăți efectuate în anii precedenți și recuperate în anul curent</b>	<b>-489.720</b>	<b>0</b>	<b>-489.720</b>
<b>70. Cheltuieli de capital</b>	<b>77.495.635</b>	<b>1.323.218</b>	<b>78.818.853</b>
71. Active nefinanciare	77.352.505	1.323.218	78.675.723

71.01 Active fixe	77.342.505	1.323.218	78.665.723
71.03 Reparații capitale aferente activelor fixe	10.000	0	10.000
72. Active financiare	143.130	0	143.130
72.01 Active financiare	143.130	0	143.130
<b>51.02. AUTORITĂȚI PUBLICE ȘI ACȚIUNI EXTERNE</b>			
<b>CHELTUIELI TOTALE:</b>	<b>8.861.357</b>	<b>-891.214</b>	<b>7.970.143</b>
<b>01. Cheltuieli curente</b>	<b>8.412.685</b>	<b>-891.214</b>	<b>7.521.471</b>
10. Cheltuieli de personal	5.209.510	-521.106	4.688.404
10.01 Cheltuieli salariale in bani	4.172.360	-416.236	3.756.124
10.03 Contribuții	1.037.150	-104.870	932.280
10.03.01 Contribuții de asigurări sociale de stat	779.290	-77.540	701.750
10.03.02 Contribuții de asigurări somaj	19.240	-2.030	17.210
10.03.03 Contribuții de asigurări sociale de sănătate	200.570	-21.830	178.740
10.03.04 Contribuții de asig. pt. accidente de muncă si boli profes.	5.260	-550	4.710
10.03.06 Contributii pt.Fondul nat. unic de asig.soc.de sanatate 0,85%	32.790	-2.920	29.870
20. Bunuri si servicii	2.323.600	-370.108	1.953.492
20.01 Bunuri si servicii	700.000		700.000
20.02 Reparații curente	260.000		260.000
20.05 Bunuri de natura obiectelor de inventar	40.000		40.000
20.06 Deplasări, detașări, transferări	50.000		50.000
20.11 Cărți, publicații si materiale documentare	40.000		40.000
20.13 Pregătire profesionala	50.000		50.000
20.14 Protectia muncii	844.600	-370.108	474.492
20.30 Alte cheltuieli	339.000	0	339.000
55. Alte transferuri	879.575	0	879.575
55.01 Transferuri interne	862.330	0	862.330
55.01.08 Programe PHARE si alte programe cu finantare neramb.	15.120		15.120
55.01.18 Alte transferuri curente interne(cotizatii)	847.210	0	847.210
55.02 Transferuri curente in strainatate	17.245	0	17.245
55.02.01 Contributii si cotizatii	17.245	0	17.245
56. Proiecte cu finantare din Fonduri externe nerambursabile (FEN) postaderare	645.489	0	645.489
56.01 Programe din Fondul European de Dezvoltare Regionala (FEDR)	52.100	0	52.100
56.01.01 Finantara nationala	52.100	0	52.100
56.02 Programe din Fondul Social European (FSE)	593.389	0	593.389
56.02.01 Finantarea nationala	167.221	0	167.221
56.02.02 Finantarea Uniunii Europene	426.168	0	426.168
84. Plati efectuate in anii precedenti si recuperate in anul curent	-196.817	0	-196.817
85.01 Plati efectuate in anii precedenti si recuperate in anul curent	-196.817	0	-196.817
<b>54.02 ALTE SERVICII PUBLICE GENERALE</b>			
<b>CHELTUIELI TOTALE:</b>	<b>0</b>	<b>105.200</b>	<b>105.200</b>
<b>01.Cheltuieli curente</b>	<b>0</b>	<b>105.200</b>	<b>105.200</b>
<b>50.04 Fond de rezerva bugetara la dispozitia autoritatilor locale</b>	<b>0</b>	<b>105.200</b>	<b>105.200</b>
<b>60.02 APĂRARE</b>			
<b>CHELTUIELI TOTALE:</b>	<b>174.956</b>	<b>-7.622</b>	<b>167.334</b>
<b>01.Cheltuieli curente</b>	<b>170.856</b>	<b>-7.622</b>	<b>163.234</b>
20. Bunuri si servicii	170.856	-7.622	163.234
20.01 Bunuri si servicii	77.500	-5.622	71.878
20.02 Reparații curente	3.000	0	3.000
20.05 Bunuri de natura obiectelor de inventar	3.390	-500	2.890
20.11 Cărți, publicații si materiale documentare	1.000	-1.000	0
20.14 Protectia muncii	500	-500	0
20.30 Alte cheltuieli	85.466	0	85.466
70.Cheltuieli de capital	4.100	0	4.100
71. Active nefinanciare	4.100	0	4.100
71.01 Active fixe	4.100	0	4.100
71.01.03 Mobilier, aparatură birotică și alte active corporale	4.100	0	4.100
<b>61.02 ORDINE PUBLICĂ ȘI SIGURANȚĂ NAȚIONALĂ</b>			

<b>CHELTUIELI TOTALE:</b>	<b>3.339.985</b>	<b>-10.812</b>	<b>3.329.173</b>
<b>01. Cheltuieli curente</b>	<b>3.363.234</b>	<b>-10.812</b>	<b>3.352.422</b>
<b>20. Bunuri si servicii</b>	<b>207.000</b>	<b>-10.812</b>	<b>196.188</b>
<b>20.01 Bunuri si servicii</b>	<b>132.050</b>	<b>-2.790</b>	<b>129.260</b>
<b>20.02 Reparatii curente</b>	<b>47.950</b>	<b>-6.422</b>	<b>41.528</b>
<b>20.11 Cărți, publicații și materiale documentare</b>	<b>5.000</b>	<b>0</b>	<b>5.000</b>
<b>20.30 Alte cheltuieli</b>	<b>22.000</b>	<b>-1.600</b>	<b>20.400</b>
<b>51. Transferuri între unități ale administrației publice</b>	<b>3.152.734</b>	<b>0</b>	<b>3.156.234</b>
<b>51.01 Transferuri curente</b>	<b>3.152.734</b>	<b>0</b>	<b>3.152.734</b>
51.01.01 Transferuri către instituții publice	3.152.734	0	3.152.734
<b>57. Asistență socială</b>	<b>3.500</b>	<b>0</b>	<b>3.500</b>
<b>57.02 Ajutoare sociale</b>	<b>3.500</b>	<b>0</b>	<b>3.500</b>
57.02.02 Ajutoare sociale în natura	3.500	0	3.500
<b>70. Cheltuieli de capital</b>	<b>45.269</b>	<b>0</b>	<b>45.269</b>
<b>71. Active nefinanciare</b>	<b>45.269</b>	<b>0</b>	<b>45.269</b>
<b>71.01 Active fixe</b>	<b>45.269</b>	<b>0</b>	<b>45.269</b>
71.01.30 Alte active fixe	45.269		45.269
<b>84. Plati efectuate in anii precedenti si recuperate in anul curent</b>	<b>-68.518</b>	<b>0</b>	<b>-68.518</b>
85.01 Plati efectuate in anii precedenti si recuperate in anul curent	-68.518	0	-68.518
<b>65.02. ÎNVĂȚĂMÂNT</b>			
<b>CHELTUIELI TOTALE:</b>	<b>11.032.815</b>	<b>-2.500</b>	<b>11.030.315</b>
<b>01. Cheltuieli curente</b>	<b>11.080.200</b>	<b>-2.500</b>	<b>11.077.700</b>
<b>10. Cheltuieli de personal</b>	<b>20.000</b>	<b>-2.500</b>	<b>17.500</b>
<b>10.01 Cheltuieli salariale in bani</b>	<b>20.000</b>	<b>-2.500</b>	<b>17.500</b>
<b>20. Bunuri si servicii</b>	<b>35.000</b>	<b>0</b>	<b>35.000</b>
<b>20.01 Bunuri si servicii</b>	<b>35.000</b>	<b>0</b>	<b>35.000</b>
<b>57. Asistență socială</b>	<b>11.025.200</b>	<b>0</b>	<b>11.025.200</b>
<b>57.02 Ajutoare sociale</b>	<b>11.025.200</b>	<b>0</b>	<b>11.025.200</b>
57.02.02 Ajutoare sociale în natura	11.025.200	0	11.025.200
<b>84. Plati efectuate in anii precedenti si recuperate in anul curent</b>	<b>-47.385</b>	<b>0</b>	<b>-47.385</b>
85.01 Plati efectuate in anii precedenti si recuperate in anul curent	-47.385	0	-47.385
<b>66.02 SĂNĂTATE</b>			
<b>CHELTUIELI TOTALE:</b>	<b>845.506</b>	<b>0</b>	<b>845.506</b>
<b>01. Cheltuieli curente</b>	<b>41.500</b>	<b>0</b>	<b>41.500</b>
<b>20. Bunuri si servicii</b>	<b>41.500</b>	<b>0</b>	<b>41.500</b>
<b>20.01 Bunuri si servicii</b>	<b>40.000</b>	<b>0</b>	<b>40.000</b>
<b>20.30.01 Alte cheltuieli</b>	<b>1.500</b>	<b>0</b>	<b>1.500</b>
<b>56. Proiecte cu finantare din Fonduri externe nerambursabile (FEN) postaderare</b>	<b>154.006</b>	<b>0</b>	<b>154.006</b>
<b>56.01 Programe din Fondul European de Dezvoltare Regionala (FEDR)</b>	<b>154.006</b>	<b>0</b>	<b>154.006</b>
56.01.01 Finantara nationala	26.754	0	26.754
56.01.02 Finantarea Uniunii Europene	127.252	0	127.252
<b>70. Cheltuieli de capital</b>	<b>650.000</b>	<b>0</b>	<b>650.000</b>
<b>71. Active nefinanciare</b>	<b>650.000</b>	<b>0</b>	<b>650.000</b>
<b>71.01 Active fixe</b>	<b>650.000</b>	<b>0</b>	<b>650.000</b>
71.01.30 Alte active fixe	650.000	0	650.000
<b>67.02 CULTURĂ, RECREERE ȘI RELIGIE</b>			
<b>CHELTUIELI TOTALE:</b>	<b>4.818.974</b>	<b>-381.674</b>	<b>4.437.300</b>
<b>01. Cheltuieli curente</b>	<b>4.753.309</b>	<b>-384.152</b>	<b>4.369.157</b>
<b>20. Bunuri si servicii</b>	<b>1.196.700</b>	<b>0</b>	<b>1.196.700</b>
<b>20.01 Bunuri si servicii</b>	<b>54.000</b>	<b>0</b>	<b>54.000</b>
<b>20.02 Reparații curente</b>	<b>1.108.700</b>	<b>0</b>	<b>1.108.700</b>
<b>20.05 Bunuri de natura obiectelor de inventar</b>	<b>1.000</b>	<b>0</b>	<b>1.000</b>
<b>20.30 Alte cheltuieli</b>	<b>33.000</b>	<b>0</b>	<b>33.000</b>
<b>59. Alte cheltuieli</b>	<b>3.556.609</b>	<b>-384.152</b>	<b>3.172.457</b>
<b>59.11 Asociații si fundații</b>	<b>450.000</b>	<b>0</b>	<b>450.000</b>
<b>59.12 Sustinerea cultelor</b>	<b>150.000</b>	<b>0</b>	<b>150.000</b>
<b>59.15 Contribuții la salarizarea personalului neclerical</b>	<b>2.956.609</b>	<b>-384.152</b>	<b>2.572.457</b>

<b>70. Cheltuieli de capital</b>	<b>65.665</b>	<b>2.478</b>	<b>68.143</b>
<b>71. Active nefinanciare</b>	<b>65.665</b>	<b>2.478</b>	<b>68.143</b>
<b>71.01 Active fixe</b>	<b>65.665</b>	<b>2.478</b>	<b>68.143</b>
71.01.30 Alte active fixe	65.665	2.478	68.143
<b>68.02 ASIGURĂRI ȘI ASISTENȚĂ SOCIALĂ</b>			
<b>CHELTUIELI TOTALE:</b>	<b>151.964</b>	<b>0</b>	<b>151.964</b>
<b>01. Cheltuieli curente</b>	<b>78.564</b>	<b>0</b>	<b>78.564</b>
<b>10. Cheltuieli de personal</b>	<b>564</b>	<b>0</b>	<b>564</b>
<b>10.01 Cheltuieli salariale in bani</b>	<b>441</b>	<b>0</b>	<b>441</b>
<b>10.03 Contribuții</b>	<b>123</b>	<b>0</b>	<b>123</b>
10.03.01 Contribuții de asigurări sociale de stat	92	0	92
10.03.02 Contribuții de asigurări somaj	2	0	2
10.03.03 Contribuții de asigurări sociale de sănătate	24	0	24
10.03.04 Contribuții de asig. pt. accidente de muncă si boli profes.	1	0	1
10.03.06 Contributii pt.Fondul nat. unic de asig.soc.de sanatate 0,85%	4	0	4
<b>20. Bunuri si servicii</b>	<b>78.000</b>	<b>0</b>	<b>78.000</b>
<b>20.01 Bunuri si servicii</b>	<b>78.000</b>	<b>0</b>	<b>78.000</b>
<b>70. Cheltuieli de capital</b>	<b>73.400</b>	<b>0</b>	<b>73.400</b>
<b>71. Active nefinanciare</b>	<b>73.400</b>	<b>0</b>	<b>73.400</b>
<b>71.01 Active fixe</b>	<b>73.400</b>	<b>0</b>	<b>73.400</b>
71.01.30 Alte active fixe	73.400	0	73.400
<b>70.02 LOCUINTE, SERVICII SI DEZVOLTARE PUBLICĂ</b>			
<b>CHELTUIELI TOTALE:</b>	<b>228.146</b>	<b>0</b>	<b>228.146</b>
<b>01. Cheltuieli curente</b>	<b>85.016</b>	<b>0</b>	<b>85.016</b>
<b>20. Bunuri si servicii</b>	<b>200</b>	<b>0</b>	<b>200</b>
<b>20.24 Comisioane si alte costuri aferente imprumuturilor externe</b>	<b>200</b>	<b>0</b>	<b>200</b>
<b>30. Dobanzi</b>	<b>34.816</b>	<b>0</b>	<b>34.816</b>
<b>30.02 Dobanzi aferente datoriei publice externe</b>	<b>34.816</b>	<b>0</b>	<b>34.816</b>
30.02.05 Dobanzi aferente datoriei publice externe locale	34.816	0	34.816
<b>55.01 Transferuri interne</b>	<b>50.000</b>	<b>0</b>	<b>50.000</b>
55.01.42. Transfer din B.L. catre Asociatia de dezv. intercomunitara	50.000	0	50.000
<b>70. Cheltuieli de capital</b>	<b>143.130</b>	<b>0</b>	<b>143.130</b>
<b>72. Active financiare</b>	<b>143.130</b>	<b>0</b>	<b>143.130</b>
<b>72.01 Active financiare</b>	<b>143.130</b>	<b>0</b>	<b>143.130</b>
72.01.01 Participare la capitalul social al societatilor comerciale	143.130	0	143.130
<b>74.02 PROTECTIA MEDIULUI</b>			
<b>CHELTUIELI TOTALE:</b>	<b>74.589.672</b>	<b>0</b>	<b>74.589.672</b>
<b>01.Cheltuieli curente</b>	<b>795.601</b>	<b>0</b>	<b>795.601</b>
<b>20. Bunuri si servicii</b>	<b>79.141</b>	<b>0</b>	<b>79.141</b>
<b>20.24 Comisioane si alte costuri aferente imprumuturilor externe</b>	<b>200</b>	<b>0</b>	<b>200</b>
<b>20.30 Alte cheltuieli</b>	<b>78.941</b>	<b>0</b>	<b>78.941</b>
<b>30. Dobanzi</b>	<b>310.527</b>	<b>0</b>	<b>310.527</b>
<b>30.02 Dobanzi aferente datoriei publice externe</b>	<b>310.527</b>	<b>0</b>	<b>310.527</b>
30.02.05 Dobanzi aferente datoriei publice externe locale	310.527	0	310.527
<b>51. Transferuri intre unitati ale administratiei publice</b>	<b>205.933</b>	<b>0</b>	<b>205.933</b>
<b>51.01 Transferuri curente</b>	<b>205.933</b>	<b>0</b>	<b>205.933</b>
51.01.01 Transferuri către instituții publice	205.933	0	205.933
<b>55. Alte transferuri</b>	<b>200.000</b>	<b>0</b>	<b>200.000</b>
<b>55.01 Transferuri interne</b>	<b>200.000</b>	<b>0</b>	<b>200.000</b>
55.01.42 Transferuri la asociatia de dezvoltare intercomunitare	200.000	0	200.000
<b>56. Proiecte cu finantare din Fonduri externe nerambursabile (FEN) postaderare</b>	<b>150.000</b>	<b>0</b>	<b>150.000</b>
<b>56.01 Programe din Fondul European de Dezvoltare Regionala (FEDR)</b>	<b>150.000</b>	<b>0</b>	<b>150.000</b>
56.01.01 Finantara nationala	150.000	0	150.000
<b>70. Cheltuieli de capital</b>	<b>73.644.071</b>	<b>0</b>	<b>73.644.071</b>
<b>71 Active nefinanciare</b>	<b>73.644.071</b>	<b>0</b>	<b>73.644.071</b>
<b>71.01 Active fixe</b>	<b>73.644.071</b>	<b>0</b>	<b>73.644.071</b>
71.01.01 Constructii	71.231.543	0	71.231.543



71.01.30 Alte active fixe	2.412.528	0	2.412.528
<b>84.02 TRANSPORTURI</b>			
<b>CHELTUIELI TOTALE:</b>	<b>67.119.690</b>	<b>-505.405</b>	<b>66.614.285</b>
<i>01. Cheltuieli curente</i>	<i>24.713.962</i>	<i>-3.425.041</i>	<i>21.288.921</i>
20. Bunuri si servicii	10.235.500	-1.320.740	8.914.760
20.01 Bunuri si servicii	10.210.000	-1.317.400	8.892.600
20.24.01 Comisioane si alte costuri aferente imprumuturilor ext.	200	0	200
20.30 Alte cheltuieli	25.300	-3.340	21.960
30. Dobanzi	1.425.032	0	1.425.032
30.02 Dobanzi aferente datoriei publice externe	1.425.032	0	1.425.032
30.02.05 Dobanzi aferente datoriei publice externe locale	1.425.032	0	1.425.032
51. Transferuri intre unitati ale administratiei publice	13.053.430	-2.104.301	10.949.129
51.01 Transferuri curente	13.053.430	-2.104.301	10.949.129
51.01.01 Transferuri către instituții publice	13.053.430	-2.104.301	10.949.129
56. Proiecte cu finantare din Fonduri externe nerambursabile (FEN) postaderare	39.712.728	1.598.896	41.311.624
56.01 Programe din Fondul European de Dezv. Regionala (FEDR)	39.712.728	1.598.896	41.311.624
56.01.01 Finantara nationala	8.781.924	1.598.896	10.380.820
56.01.02 Finantarea Uniunii Europene	30.930.804	0	30.930.804
70. Cheltuieli de capital	2.870.000	1.320.740	4.190.740
71 Active nefinanciare	2.870.000	1.320.740	4.190.740
71.01 Active fixe	2.860.000	1.320.740	4.180.740
71.01.01 Constructii	2.415.000	1.320.740	3.735.740
71.01.30 Alte active fixe	445.000	0	445.000
71.03 Reparatii capitale aferente activelor fixe	10.000	0	10.000
84.. Plati efectuate in anii precedenti si recuperate in anul curent	-177.000	0	-177.000
85.01 Plati efectuate in anii precedenti si recuperate in anul curent	-177.000	0	-177.000
<b>87.02 ALTE ACTIUNI ECONOMICE</b>			
<b>TOTAL CHELTUIELI</b>	<b>9.645.568</b>	<b>505.405</b>	<b>10.150.973</b>
56. Proiecte cu finantare din Fonduri externe nerambursabile (FEN) postaderare	9.645.568	505.405	10.150.973
56.01 Programe din Fondul European de Dezvoltare Regionala (FEDR)	9.645.568	505.405	10.150.973
56.01.01 Finantara nationala	3.408.779	505.405	3.914.184
56.01.02 Finantarea Uniunii Europene	6.236.789	0	6.236.789

ANEXA Nr. 6  
la Hotararea nr.70/30 iulie 2010

**BUGETUL**  
*Centrului Militar judetean Vaslui pe anul 2010*  
*rectificarea a IV- a*

**Cap. 60.02 APARARE**

*U.M.=lei*

SPECIFICATIE	Program aprobat	Influenta +,-	Program rectificat
<b>TOTAL VENITURI</b>	<b>164.956</b>	<b>-7.622</b>	<b>157.334</b>
<i>I. Alocatii de la bugetul local al judetului</i>	<i>164.956</i>	<i>-7.622</i>	<i>157.334</i>
<b>TOTAL CHELTUIELI</b>	<b>164.956</b>	<b>-7.622</b>	<b>157.334</b>
<b>01.Cheltuieli curente</b>	<b>160.856</b>	<b>-7.622</b>	<b>153.234</b>
20. Bunuri si servicii	160.856	-7.622	153.234
20.01 Bunuri si servicii	70.000	-5.622	64.378
20.02 Reparatii curente	3.000		3.000
20.05 Bunuri de natura obiectelor de inventar	1.890	-500	1.390
20.11 Cărți, publicații si materiale documentare	1.000	-1.000	0
20.14 Protectia muncii	500	-500	0
20.30 Alte cheltuieli	84.466		84.466
70.Cheltuieli de capital	4.100	0	4.100
71. Active nefinanciare	4.100	0	4.100
71.01 Active fixe	4.100	0	4.100
71.01.03 Mobilier,aparatură birotică și alte active corporale	4.100		4.100

**BUGETUL**  
*Inspectoratului pentru situatii de urgenta "Podul Inalt" al judetului Vaslui pe anul 2010*  
rectificarea a IV - a

Cap. 61.02 ORDINE PUBLICA SI SIGURANTA NATIONALA

U.M.=lei

SPECIFICATIE	Program aprobat	Influente +,-	Program rectificat
<b>TOTAL VENITURI</b>	<b>151.769</b>	<b>-10.812</b>	<b>140.957</b>
<i>1. Alocatii de la bugetul judeţean</i>	<i>151.769</i>	<i>-10.812</i>	<i>140.957</i>
<b>TOTAL CHELTUIELI</b>	<b>151.769</b>	<b>-10.812</b>	<b>140.957</b>
<b>01.Cheltuieli curente</b>	<b>125.500</b>	<b>-10.812</b>	<b>114.688</b>
<i>20. Bunuri si servicii</i>	<i>122.000</i>	<i>-10.812</i>	<i>111.188</i>
20.01 Bunuri si servicii	82.050	-2.790	79.260
20.02 Reparații curente	17.950	-6.422	11.528
20.11 Cărți, publicații si materiale documentare	5.000		5.000
20.30 Alte cheltuieli	17.000	-1.600	15.400
<i>57. Asistență socială</i>	<i>3.500</i>	<i>0</i>	<i>3.500</i>
57.02 Ajutoare sociale	3.500	0	3.500
57.02.02 Ajutoare sociale în natura	3.500		3.500
<b>70. Cheltuieli de capital</b>	<b>26.269</b>	<b>0</b>	<b>26.269</b>
71. Active nefinanciare	26.269	0	26.269
71.01 Active fixe	26.269	0	26.269
71.01.30 Alte active fixe	26.269		26.269

**BUGETUL**  
*Centrului școlar de educație incluzivă "Aurora" Vaslui pe anul 2010*  
rectificarea a IV - a

Cap. 65.02 INVATAMANT

U.M.= lei

SPECIFICAȚIE	Program aprobat	Influente +,-	Program rectificat
<b>TOTAL VENITURI</b>	<b>4.402.600</b>	<b>-342.520</b>	<b>4.060.080</b>
<i>1. Alocatii de la bugetul local al judetului</i>	<i>4.402.600</i>	<i>-342.520</i>	<i>4.060.080</i>
<b>TOTAL CHELTUIELI</b>	<b>4.402.600</b>	<b>-342.520</b>	<b>4.060.080</b>
<b>01.Cheltuieli curente</b>	<b>4.402.600</b>	<b>-342.520</b>	<b>4.060.080</b>
<i>10. Cheltuieli de personal</i>	<i>3.746.500</i>	<i>-321.035</i>	<i>3.425.465</i>
10.01 Cheltuieli salariale in bani	2.938.300	-212.272	2.726.028
10.03 Contribuții	808.200	-108.763	699.437
10.03.01 Contribuții de asigurări sociale de stat	611.200	-80.853	530.347
10.03.02 Contribuții de asigurări somaj	14.700	-2.441	12.259
10.03.03 Contribuții de asigurări sociale de sănătate	152.800	-21.088	131.712
10.03.04 Contribuții de asigurări pt. accidente de muncă si boli profesion.	4.450	-517	3.933
10.03.06 Contributii pt.Fondul nat. unic de asig.sociale de sanatate 0,85%	25.050	-3.864	21.186
<i>20. Bunuri si servicii</i>	<i>589.100</i>	<i>-21.485</i>	<i>567.615</i>
20.01 Bunuri si servicii	256.877	-20.779	236.098
20.02 Reparații curente	35.123		35.123
20.03 Hrana	250.000		250.000
20.04 Medicamente si materiale sanitare	7.300		7.300
20.05 Bunuri de natura obiectelor de inventar	35.000	-256	34.744
20.06 Deplasări, detașări, transferări	500	-50	450
20.11 Cărți, publicații si materiale documentare	1.300		1.300
20.13 Pregătire profesionala			0
20.30 Alte cheltuieli	3.000	-400	2.600
<i>57. Asistență socială</i>	<i>67.000</i>	<i>0</i>	<i>67.000</i>
1.6.1 Ajutoare sociale	67.000	0	67.000
57.02.01 Ajutoare sociale în numerar	34.352		34.352
57.02.02 Ajutoare sociale în natura	32.648		32.648

**B U G E T U L**  
Centrului școlar pentru educație incluzivă "C. Pufan" Vaslui pe anul 2010  
*rectificarea a IV - a*

Cap. 65.02 INVATAMANT

U.M.= lei

SPECIFICAȚIE	Program aprobat	Influente +,-	Program rectificat
<b>TOTAL VENITURI</b>	<b>2.894.400</b>	<b>-225.170</b>	<b>2.669.230</b>
<i>1. Alocații de la bugetul local al județului</i>	<i>2.894.400</i>	<i>-225.170</i>	<i>2.669.230</i>
<b>TOTAL CHELTUIELI</b>	<b>2.894.400</b>	<b>-225.170</b>	<b>2.669.230</b>
<b>01.Cheletuieli curente</b>	<b>2.869.255</b>	<b>-225.170</b>	<b>2.644.085</b>
<i>10. Cheltuieli de personal</i>	<i>2.346.000</i>	<i>-202.550</i>	<i>2.143.450</i>
<i>10.01 Cheltuieli salariale in bani</i>	<i>1.839.000</i>	<i>-158.450</i>	<i>1.680.550</i>
<i>10.03 Contribuții</i>	<i>507.000</i>	<i>-44.100</i>	<i>462.900</i>
10.03.01 Contribuții de asigurări sociale de stat	383.000	-33.100	349.900
10.03.02 Contribuții de asigurări somaj	9.500	-800	8.700
10.03.03 Contribuții de asigurări sociale de sănătate	96.000	-8.500	87.500
10.03.04 Contribuții de asigurări pt. accidente de muncă si boli profes.	2.800	-250	2.550
10.03.06 Contributii pt.Fondul nat. unic de asig.soc. de sanatate 0,85%	15.700	-1.450	14.250
<i>20. Bunuri si servicii</i>	<i>504.855</i>	<i>-22.620</i>	<i>482.235</i>
<i>20.01 Bunuri si servicii</i>	<i>301.355</i>	<i>-33.000</i>	<i>268.355</i>
<i>20.02 Reparații curente</i>	<i>50.000</i>	<i>20.000</i>	<i>70.000</i>
<i>20.03 Hrana</i>	<i>130.000</i>	<i>-4.000</i>	<i>126.000</i>
<i>20.04 Medicamente si materiale sanitare</i>	<i>3.000</i>		<i>3.000</i>
<i>20.05 Bunuri de natura obiectelor de inventar</i>	<i>15.000</i>	<i>-4.600</i>	<i>10.400</i>
<i>20.06 Deplasări, detașări, transferări</i>	<i>500</i>	<i>-20</i>	<i>480</i>
<i>20.11 Cărți, publicații si materiale documentare</i>	<i>2.000</i>	<i>-400</i>	<i>1.600</i>
<i>20.13 Pregatire profesionala</i>	<i>1.000</i>		<i>1.000</i>
<i>20.30 Alte cheltuieli</i>	<i>2.000</i>	<i>-600</i>	<i>1.400</i>
<i>57. Asistență socială</i>	<i>18.400</i>	<i>0</i>	<i>18.400</i>
<i>57.02 Ajutoare sociale</i>	<i>18.400</i>	<i>0</i>	<i>18.400</i>
57.02.01 Ajutoare sociale în numerar	17.000		17.000
57.02.02 Ajutoare sociale în natura	1.400		1.400
<i>70. Cheltuieli de capital</i>	<i>30.000</i>	<i>0</i>	<i>30.000</i>
<i>71. Active nefinanciare</i>	<i>30.000</i>	<i>0</i>	<i>30.000</i>
<i>71.01 Active fixe</i>	<i>30.000</i>	<i>0</i>	<i>30.000</i>
71.01.01 Constructii	29.500		29.500
71.01.30 Alte active fixe	500		500
<i>84. Plati efectuate in anii precedenti si recuperate in anul curent</i>	<i>-4.855</i>	<i>0</i>	<i>-4.855</i>
85.01 Plati efectuate in anii precedenti si recuperate in anul curent	-4.855		-4.855

**B U G E T U L**  
Scolii de arte si meserii "Sfanta Ecaterina" Husi pe anul 2010  
*rectificarea a IV - a*

Cap. 65.02 INVATAMANT

U.M.= lei

SPECIFICAȚIE	Program aprobat	Influente +,-	Program rectificat
<b>TOTAL VENITURI</b>	<b>2.317.886</b>	<b>-187.695</b>	<b>2.130.191</b>
<i>1. Alocații de la bugetul local al județului</i>	<i>2.317.886</i>	<i>-187.695</i>	<i>2.130.191</i>
<b>TOTAL CHELTUIELI</b>	<b>2.317.886</b>	<b>-187.695</b>	<b>2.130.191</b>
<b>01.Cheletuieli curente</b>	<b>2.241.336</b>	<b>-187.695</b>	<b>2.053.641</b>
<i>10. Cheltuieli de personal</i>	<i>1.789.236</i>	<i>-170.555</i>	<i>1.618.681</i>
<i>10.01 Cheltuieli salariale in bani</i>	<i>1.397.519</i>	<i>-133.824</i>	<i>1.263.695</i>
<i>10.03 Contribuții</i>	<i>391.717</i>	<i>-36.731</i>	<i>354.986</i>
10.03.01 Contribuții de asigurări sociale de stat	296.039	-27.682	268.357
10.03.02 Contribuții de asigurări somaj	6.985	-644	6.341

10.03.03 Contribuții de asigurări sociale de sănătate	72.510	-6.919	65.591
10.03.04 Contribuții de asigurări pt. accidente de muncă și boli profes.	4.174	-332	3.842
10.03.06 Contribuții pt.Fondul nat. unic de asig.soc. de sanatate 0,85%	12.009	-1.154	10.855
<b>20. Bunuri și servicii</b>	<b>398.100</b>	<b>-17.140</b>	<b>380.960</b>
20.01 Bunuri și servicii	250.000	-11.190	238.810
20.02 Reparații curente	15.000		15.000
20.03 Hrana	90.000		90.000
20.04 Medicamente și materiale sanitare	4.500		4.500
20.05 Bunuri de natura obiectelor de inventar	6.000	-600	5.400
20.06 Deplasări, detașări, transferări	1.000	-100	900
20.11 Cărți, publicații și materiale documentare	2.000	-600	1.400
20.13 Pregătire profesională	1.000		1.000
20.14 Protecția muncii	3.600	-1.800	1.800
20.30 Alte cheltuieli	25.000	-2.850	22.150
<b>57. Asistență socială</b>	<b>54.000</b>	<b>0</b>	<b>54.000</b>
57.02 Ajutoare sociale	54.000	0	54.000
57.02.01 Ajutoare sociale în numerar	14.000		14.000
57.02.02 Ajutoare sociale în natura	40.000		40.000
<b>70. Cheltuieli de capital</b>	<b>76.550</b>	<b>0</b>	<b>76.550</b>
71. Active nefinanciare	76.550	0	76.550
71.01 Active fixe	26.550	0	26.550
71.01.02 Mașini, echipamente și mijloace de transport	20.000		20.000
71.01.30 Alte active fixe	6.550		6.550
71.03 Reparații capitale aferente activelor fixe	50.000		50.000

ANEXA Nr. 11  
la Hotărârea nr.70/30 iulie 2010

**B U G E T U L**  
Centrului școlar pentru educație incluzivă Negrești pe anul 2010  
*rectificarea a IV - a*

**Cap. 65.02 INVATAMANT**

*U.M.= lei*

SPECIFICAȚIE	Program aprobat	Influente +,-	Program rectificat
<b>TOTAL VENITURI</b>	<b>2.233.050</b>	<b>-204.750</b>	<b>2.028.300</b>
<i>1. Alocații de la bugetul local al județului</i>	<i>2.233.050</i>	<i>-204.750</i>	<i>2.028.300</i>
<b>TOTAL CHELTUIELI</b>	<b>2.233.050</b>	<b>-204.750</b>	<b>2.028.300</b>
<b>01.Cheltuieli curente</b>	<b>2.233.050</b>	<b>-204.750</b>	<b>2.028.300</b>
<i>10. Cheltuieli de personal</i>	<i>1.893.750</i>	<i>-184.650</i>	<i>1.709.100</i>
<i>10.01 Cheltuieli salariale în bani</i>	<i>1.486.900</i>	<i>-141.375</i>	<i>1.345.525</i>
<i>10.03 Contribuții</i>	<i>406.850</i>	<i>-43.275</i>	<i>363.575</i>
10.03.01 Contribuții de asigurări sociale de stat	307.650	-32.950	274.700
10.03.02 Contribuții de asigurări somaj	7.400	-700	6.700
10.03.03 Contribuții de asigurări sociale de sănătate	76.950	-8.070	68.880
10.03.04 Contribuții de asigurări pt. accidente de muncă și boli profes.	2.250	-200	2.050
10.03.06 Contribuții pt.Fondul nat. unic de asig.soc. de sanatate 0,85%	12.600	-1.355	11.245
<b>20. Bunuri și servicii</b>	<b>304.300</b>	<b>-20.100</b>	<b>284.200</b>
20.01 Bunuri și servicii	210.000	-14.000	196.000
20.02 Reparații curente	18.000		18.000
20.03 Hrana	50.000		50.000
20.04 Medicamente și materiale sanitare	4.000		4.000
20.05 Bunuri de natura obiectelor de inventar	20.000	-6.100	13.900
20.06 Deplasări, detașări, transferări	1.000		1.000
20.11 Cărți, publicații și materiale documentare	1.300		1.300
<b>57. Asistență socială</b>	<b>35.000</b>	<b>0</b>	<b>35.000</b>
57.02. Ajutoare sociale	35.000	0	35.000
57.02.01 Ajutoare sociale în numerar	15.000		15.000
57.02.02 Ajutoare sociale în natura	20.000		20.000

**BUGETUL**  
*Centrului judetean de Resurse si Asistenta Educationala Vaslui pe anul 2010*  
*rectificarea a IV - a*

Cap. 65.02 INVATAMANT

U.M.= lei

SPECIFICAȚIE	Program aprobat	Influenta +,-	Program rectificat
<b>TOTAL VENITURI</b>	<b>512.600</b>	<b>-46.024</b>	<b>466.576</b>
<i>1. Alocații de la bugetul local al judetului</i>	<i>512.600</i>	<i>-46.024</i>	<i>466.576</i>
<b>TOTAL CHELTUIELI</b>	<b>512.600</b>	<b>-46.024</b>	<b>466.576</b>
<b>01.Cheltuieli curente</b>	<b>512.600</b>	<b>-46.024</b>	<b>466.576</b>
<b>10. Cheltuieli de personal</b>	<b>472.800</b>	<b>-42.704</b>	<b>430.096</b>
<b>10.01 Cheltuieli salariale in bani</b>	<b>370.500</b>	<b>-33.460</b>	<b>337.040</b>
<b>10.03 Contribuții</b>	<b>102.300</b>	<b>-9.244</b>	<b>93.056</b>
10.03.01 Contribuții de asigurări sociale de stat	76.856	-6.959	69.897
10.03.02 Contribuții de asigurări somaj	1.848	-167	1.681
10.03.03 Contribuții de asigurări sociale de sănătate	19.214	-1.740	17.474
10.03.04 Contribuții de asigurări pt. accidente de muncă si boli profes.	1.063	-94	969
10.03.06 Contributii pt.Fondul nat. unic de asig.soc. de sanatate 0,85%	3.319	-284	3.035
<b>20. Bunuri si servicii</b>	<b>39.800</b>	<b>-3.320</b>	<b>36.480</b>
<b>20.01 Bunuri si servicii</b>	<b>35.000</b>	<b>-3.320</b>	<b>31.680</b>
<b>20.06 Deplasări, detașări, transferări</b>	<b>1.500</b>		<b>1.500</b>
<b>20.11 Carti, publicatii si materiale documentare</b>	<b>1.300</b>		<b>1.300</b>
<b>20.30 Alte cheltuieli</b>	<b>2.000</b>		<b>2.000</b>

**BUGETUL**  
*Bibliotecii Judetene " Nicolae Milescu Spatarul" Vaslui pe anul 2010*  
*rectificarea a IV - a*

Cap.67.02 CULTURA , RECREERE SI RELIGIE

U.M.= lei

SPECIFICATIE	Program aprobat	Influenta +,-	Program rectificat
<b>TOTAL VENITURI</b>	<b>1.559.150</b>	<b>-143.276</b>	<b>1.415.874</b>
<i>1. Alocații de la bugetul local al judetului</i>	<i>1.559.150</i>	<i>-143.276</i>	<i>1.415.874</i>
<b>TOTAL CHELTUIELI</b>	<b>1.559.150</b>	<b>-143.276</b>	<b>1.415.874</b>
<b>01.Cheltuieli curente</b>	<b>1.554.150</b>	<b>-143.276</b>	<b>1.410.874</b>
<b>10. Cheltuieli de personal</b>	<b>1.277.650</b>	<b>-114.676</b>	<b>1.162.974</b>
<b>10.01 Cheltuieli salariale in bani</b>	<b>1.001.100</b>	<b>-90.912</b>	<b>910.188</b>
<b>10.03 Contribuții</b>	<b>276.550</b>	<b>-23.764</b>	<b>252.786</b>
10.03.01 Contribuții de asigurări sociale de stat	207.820	-17.951	189.869
10.03.02 Contribuții de asigurări somaj	5.000	-400	4.600
10.03.03 Contribuții de asigurări sociale de sănătate	51.980	-4.286	47.694
10.03.04 Contribuții de asigurări pt. accidente de muncă si boli profes.	3.250	-223	3.027
10.03.06 Contributii pt.Fondul nat. unic de asig.soc. de sanatate 0,85%	8.500	-904	7.596
<b>20. Bunuri si servicii</b>	<b>276.500</b>	<b>-28.600</b>	<b>247.900</b>
<b>20.01 Bunuri si servicii</b>	<b>185.000</b>	<b>-26.600</b>	<b>158.400</b>
<b>20.02 Reparații curente</b>	<b>25.000</b>		<b>25.000</b>
<b>20.05 Bunuri de natura obiectelor de inventar</b>	<b>5.000</b>	<b>-2.000</b>	<b>3.000</b>
<b>20.06 Deplasări, detașări, transferări</b>	<b>3.000</b>		<b>3.000</b>
<b>20.11 Cărți, publicații si materiale documentare</b>	<b>50.000</b>		<b>50.000</b>
<b>20.13 Pregatire profesionala</b>	<b>2.000</b>		<b>2.000</b>
<b>20.30 Alte cheltuieli</b>	<b>6.500</b>		<b>6.500</b>
<b>70. Cheltuieli de capital</b>	<b>5.000</b>	<b>0</b>	<b>5.000</b>
<b>71. Active nefinanciare</b>	<b>5.000</b>	<b>0</b>	<b>5.000</b>
<b>71.01 Active fixe</b>	<b>5.000</b>	<b>0</b>	<b>5.000</b>
71.01.30 Alte active fixe	5.000	0	5.000

**BUGETUL**

*Centrului judetean pentru conservare si promovare a culturii traditionale Vaslui pe anul 2010  
rectificarea a IV - a*

**Cap. 67.02 CULTURA , RECREERE SI RELIGIE**

*U.M.= lei*

<b>SPECIFICAȚIE</b>	<b>Program aprobat</b>	<b>Influente +,-</b>	<b>Program rectificat</b>
<b>TOTAL VENITURI</b>	<b>847.395</b>	<b>-24.838</b>	<b>822.557</b>
<i>1. Alocății de la bugetul local al judetului</i>	<i>847.395</i>	<i>-24.838</i>	<i>822.557</i>
<b>TOTAL CHELTUIELI</b>	<b>847.395</b>	<b>-24.838</b>	<b>822.557</b>
<b>01.Cheltuieli curente</b>	<b>561.560</b>	<b>-24.838</b>	<b>536.722</b>
<i>10. Cheltuieli de personal</i>	<i>269.060</i>	<i>-24.738</i>	<i>244.322</i>
<i>10.01 Cheltuieli salariale in bani</i>	<i>211.100</i>	<i>-19.570</i>	<i>191.530</i>
<i>10.03 Contribuții</i>	<i>57.960</i>	<i>-5.168</i>	<i>52.792</i>
10.03.01 Contribuții de asigurări sociale de stat	43.700	-3.898	39.802
10.03.02 Contribuții de asigurări somaj	1.050	-95	955
10.03.03 Contribuții de asigurări sociale de sănătate	10.950	-975	9.975
10.03.04 Contribuții de asigurări pt. accidente de muncă si boli profes.	460	-40	420
10.03.06 Contributii pt.Fondul nat. unic de asig.soc. de sanatate 0,85%	1.800	-160	1.640
<i>20. Bunuri si servicii</i>	<i>92.500</i>	<i>-9.100</i>	<i>83.400</i>
<i>20.01 Bunuri si servicii</i>	<i>45.000</i>	<i>-4.400</i>	<i>40.600</i>
<i>20.02 Reparații curente</i>	<i>2.000</i>	<i>-200</i>	<i>1.800</i>
<i>20.06 Deplasări, detașări, transferări</i>	<i>2.500</i>	<i>-150</i>	<i>2.350</i>
<i>20.11 Cărți, publicații si materiale documentare</i>	<i>2.000</i>	<i>-400</i>	<i>1.600</i>
<i>20.30 Alte cheltuieli</i>	<i>41.000</i>	<i>-3.950</i>	<i>37.050</i>
<i>56.08 Progr. Instrumentul European de Vecinatate si Parte.(ENP)</i>	<i>377.250</i>	<i>0</i>	<i>377.250</i>
56.08.01 Finantarea nationala	34.250		34.250
56.08.02 Finantarea Uniunii Europene	303.000		303.000
56.08.03 Cheltuieli neeligibile	40.000		40.000
<i>59. Alte cheltuieli</i>	<i>200.000</i>	<i>9.000</i>	<i>209.000</i>
<i>59.22 Actiuni cu caracter stiintific si social cultural</i>	<i>200.000</i>	<i>9.000</i>	<i>209.000</i>
<i>84. Plati efectuate in anii precedenti si recuperate in anul curent</i>	<i>-91.415</i>	<i>0</i>	<i>-91.415</i>
85.01 Plati efectuate in anii precedenti si recuperate in anul curent	-91.415		-91.415

**BUGETUL**

*Directiei generale de asistenta sociala si protectia copilului Vaslui pe anul 2010  
rectificarea a IV- a*

**Centralizator**

**Cap. 68.02 ASIGURARI SI ASISTENȚĂ SOCIALĂ**

*U.M.= lei*

<b>SPECIFICATIE</b>	<b>Program aprobat</b>	<b>Influente +,-</b>	<b>Program rectificat</b>
<b>TOTAL VENITURI</b>	<b>104.110.000</b>	<b>-5.314.457</b>	<b>98.795.543</b>
<i>1. Alocății de la bugetul local al judetului</i>	<i>104.110.000</i>	<i>-5.314.457</i>	<i>98.795.543</i>
<b>TOTAL CHELTUIELI</b>	<b>104.110.000</b>	<b>-5.314.457</b>	<b>98.795.543</b>
<b>01.Cheltuieli curente</b>	<b>98.406.571</b>	<b>-5.314.457</b>	<b>93.092.114</b>
<i>10. Cheltuieli de personal</i>	<i>44.210.000</i>	<i>-4.407.029</i>	<i>39.802.971</i>
<i>10.01 Cheltuieli salariale in bani</i>	<i>34.489.397</i>	<i>-3.437.754</i>	<i>31.051.643</i>
<i>10.03 Contribuții</i>	<i>9.720.603</i>	<i>-969.275</i>	<i>8.751.328</i>
10.03.01 Contribuții de asigurări sociale de stat	7.150.003	-731.434	6.418.569
10.03.02 Contribuții de asigurări somaj	171.732	-16.358	155.374
10.03.03 Contribuții de asigurări sociale de sănătate	1.786.017	-177.861	1.608.156
10.03.04 Contribuții de asigurări pt.accidente de muncă si boli profes.	76.593	-7.430	69.163
10.03.06 Contributii pt.Fondul nat.unic de asig.soc.de sanatate 0,85%	536.258	-36.192	500.066
<i>20. Bunuri si servicii</i>	<i>21.074.571</i>	<i>-907.428</i>	<i>20.167.143</i>
<i>20.01 Bunuri si servicii</i>	<i>6.268.571</i>	<i>-539.728</i>	<i>5.728.843</i>
<i>20.02 Reparații curente</i>	<i>1.016.000</i>	<i>-100.000</i>	<i>916.000</i>

20.03 <i>Hrana</i>	9.700.000	0	9.700.000
20.04 <i>Medicamente si materiale sanitare</i>	300.000	0	300.000
20.05 <i>Bunuri de natura obiectelor de inventar</i>	570.000	-34.812	535.188
20.06 <i>Deplasări, detașări, transferări</i>	350.000	-13.247	336.753
20.11 <i>Cărți, publicații si materiale documentare</i>	30.000	-2.942	27.058
20.13 <i>Pregătire profesionala</i>	150.000	-5.750	144.250
20.14 <i>Protectia muncii</i>	100.000	-10.000	90.000
20.30 <i>Alte cheltuieli</i>	2.590.000	-200.949	2.389.051
<b>56. Proiecte cu finantare din Fonduri externe nerambursabile (FEN) postaderare</b>	<b>1.219.325</b>	<b>0</b>	<b>1.219.325</b>
<b>56.01 Programe din Fondul European de Dezv. Regionala (FEDR)</b>	<b>1.219.325</b>	<b>0</b>	<b>1.219.325</b>
56.01.01 <i>Finantara nationala</i>	293.700		293.700
56.01.02 <i>Finantarea Uniunii Europene</i>	920.625		920.625
56.01.03 <i>Cheltuieli neeligibile</i>	5.000		5.000
<b>57. Asistență socială</b>	<b>33.122.000</b>	<b>0</b>	<b>33.122.000</b>
<b>57.02 Ajutoare sociale</b>	<b>33.122.000</b>	<b>0</b>	<b>33.122.000</b>
57.02.01 <i>Ajutoare sociale în numerar</i>	33.122.000	0	33.122.000
<b>70. Cheltuieli de capital</b>	<b>4.883.575</b>	<b>0</b>	<b>4.883.575</b>
<b>71. Active nefinanciare</b>	<b>4.883.575</b>	<b>0</b>	<b>4.883.575</b>
<b>71.01 Active fixe</b>	<b>4.883.575</b>	<b>0</b>	<b>4.883.575</b>
71.01.01 <i>Constructii</i>	4.772.435	0	4.772.435
71.01.30 <i>Alte active fixe</i>	111.140	0	111.140
<b>85. Plati efectuate in anii precedenti si recuperate in anul curent</b>	<b>-399.471</b>	<b>0</b>	<b>-399.471</b>
85.01 <i>Plati efectuate in anii precedenti si recuperate in anul curent</i>	-399.471		-399.471

ANEXA Nr.15/1  
la Hotararea nr.70/30 iulie 2010

## BUGETUL

*Directiei generale de asistenta sociala si protectia copilului Vaslui pe anul 2010  
(CSCH Barlad, CSCH Vaslui, CSCH Husi)*

*rectificarea a IV- a*

### Subcap. 68.02.05 ASISTENTA SOCIALA IN CAZ DE BOLI SI INVALIDITATI

*U.M.= lei*

SPECIFICATIE	Program aprobat	Influente +,-	Program rectificat
<b>TOTAL VENITURI</b>	<b>51.666.091</b>	<b>-1.078.449</b>	<b>50.587.642</b>
<b>1. Alocatii de la bugetul local al judetului</b>	<b>51.666.091</b>	<b>-1.078.449</b>	<b>50.587.642</b>
<b>TOTAL CHELTUIELI</b>	<b>51.666.091</b>	<b>-1.078.449</b>	<b>50.587.642</b>
<b>01.Cheltuieli curente</b>	<b>46.576.531</b>	<b>-1.078.449</b>	<b>45.498.082</b>
<b>10. Cheltuieli de personal</b>	<b>8.876.931</b>	<b>-910.214</b>	<b>7.966.717</b>
<b>10.01 Cheltuieli salariale in bani</b>	<b>6.911.402</b>	<b>-712.689</b>	<b>6.198.713</b>
<b>10.03 Contributii</b>	<b>1.965.529</b>	<b>-197.525</b>	<b>1.768.004</b>
10.03.01 <i>Contributii de asigurări sociale de stat</i>	1.437.947	-164.761	1.273.186
10.03.02 <i>Contributii de asigurări somaj</i>	34.621	-3.477	31.144
10.03.03 <i>Contributii de asigurări sociale de sănătate</i>	358.653	-36.158	322.495
10.03.04 <i>Contributii de asigurări pt.accidente de muncă si boli profes.</i>	15.578	-1.564	14.014
10.03.06 <i>Contributii pt.Fondul nat.unic de asig.soc.de sanatate 0,85%</i>	118.730	8.435	127.165
<b>20. Bunuri si servicii</b>	<b>4.577.600</b>	<b>-168.235</b>	<b>4.409.365</b>
<b>20.01 Bunuri si servicii</b>	<b>1.532.600</b>	<b>-134.224</b>	<b>1.398.376</b>
<b>20.02 Reparații curente</b>	<b>176.000</b>	<b>-16.000</b>	<b>160.000</b>
<b>20.03 Hrana</b>	<b>2.014.800</b>		<b>2.014.800</b>
<b>20.04 Medicamente si materiale sanitare</b>	<b>163.000</b>	<b>3.764</b>	<b>166.764</b>
<b>20.05 Bunuri de natura obiectelor de inventar</b>	<b>290.000</b>	<b>-32.730</b>	<b>257.270</b>
<b>20.06 Deplasări, detașări, transferări</b>	<b>41.200</b>	<b>7.217</b>	<b>48.417</b>
<b>20.11 Carti, publicatii si materiale documentare</b>		<b>175</b>	<b>175</b>
<b>20.13 Pregătire profesionala</b>		<b>2.150</b>	<b>2.150</b>
<b>20.30 Alte cheltuieli</b>	<b>360.000</b>	<b>1.413</b>	<b>361.413</b>
<b>56. Proiecte cu finantare din Fonduri externe nerambursabile (FEN) postaderare</b>	<b>811.500</b>	<b>0</b>	<b>811.500</b>
<b>56.01 Programe din Fondul European de Dezv. Regionala (FEDR)</b>	<b>811.500</b>	<b>0</b>	<b>811.500</b>
56.01.01 <i>Finantara nationala</i>	232.537		232.537

56.01.02 Finantarea Uniunii Europene	573.963		573.963
56.01.03 Cheltuieli neeligibile	5.000		5.000
<b>57. Asistență socială</b>	<b>33.122.000</b>	<b>0</b>	<b>33.122.000</b>
<b>57.02 Ajutoare sociale</b>	<b>33.122.000</b>	<b>0</b>	<b>33.122.000</b>
57.02.01 Ajutoare sociale în numerar	33.122.000		33.122.000
<b>70. Cheltuieli de capital</b>	<b>4.278.060</b>	<b>0</b>	<b>4.278.060</b>
<b>71. Active nefinanciare</b>	<b>4.278.060</b>	<b>0</b>	<b>4.278.060</b>
<b>71.01 Active fixe</b>	<b>4.278.060</b>	<b>0</b>	<b>4.278.060</b>
71.01.01 Constructii	4.271.510		4.271.510
71.01.30 Alte active fixe	6.550		6.550

ANEXA Nr. 15/2  
la Hotararea nr.70/30 iulie 2010

### B U G E T U L

*Directiei generale de asistenta sociala si protectia copilului Vaslui pe anul 2010  
(CIA Husi, CIA Giurcani)  
rectificarea a IV- a*

#### Subcap. 68.02.04 ASISTENTA ACORDATA PERSOANELOR IN VARSTA

U.M.= lei

SPECIFICATIE	Program aprobat	Influente +,-	Program rectificat
<b>TOTAL VENITURI</b>	<b>2.725.300</b>	<b>-195.371</b>	<b>2.529.929</b>
<i>I. Alocatii de la bugetul local al judetului</i>	<i>2.725.300</i>	<i>-195.371</i>	<i>2.529.929</i>
<b>TOTAL CHELTUIELI</b>	<b>2.725.300</b>	<b>-195.371</b>	<b>2.529.929</b>
<b>01.Cheltuieli curente</b>	<b>2.725.300</b>	<b>-195.371</b>	<b>2.529.929</b>
<b>10. Cheltuieli de personal</b>	<b>1.371.100</b>	<b>-129.670</b>	<b>1.241.430</b>
<b>10.01 Cheltuieli salariale in bani</b>	<b>1.069.506</b>	<b>-101.008</b>	<b>968.498</b>
<b>10.03 Contributii</b>	<b>301.594</b>	<b>-28.662</b>	<b>272.932</b>
10.03.01 Contributii de asigurari sociale de stat	222.474	-21.028	201.446
10.03.02 Contributii de asigurari somaj	5.341	-505	4.836
10.03.03 Contributii de asigurari sociale de sanatate	55.528	-5.252	50.276
10.03.04 Contributii de asigurari pt.accidente de muncă si boli profes.	2.407	-208	2.199
10.03.06 Contributii pt.Fondul nat.unic de asig.soc.de sanatate 0,85%	15.844	-1.669	14.175
<b>20. Bunuri si servicii</b>	<b>1.354.200</b>	<b>-65.701</b>	<b>1.288.499</b>
<b>20.01 Bunuri si servicii</b>	<b>682.400</b>	<b>-53.908</b>	<b>628.492</b>
<b>20.02 Reparatii curente</b>	<b>40.000</b>	<b>-4.000</b>	<b>36.000</b>
<b>20.03 Hrana</b>	<b>467.200</b>		<b>467.200</b>
<b>20.04 Medicamente si materiale sanitare</b>	<b>85.000</b>	<b>-3.764</b>	<b>81.236</b>
<b>20.05 Bunuri de natura obiectelor de inventar</b>	<b>69.000</b>	<b>-5.920</b>	<b>63.080</b>
<b>20.06 Deplasari, detașari, transferari</b>	<b>9.600</b>	<b>744</b>	<b>10.344</b>
<b>20.11 Carti, publicatii si materiale documentare</b>		<b>586</b>	<b>586</b>
<b>20.13 Pregatire profesionala</b>		<b>234</b>	<b>234</b>
<b>20.30 Alte cheltuieli</b>	<b>1.000</b>	<b>327</b>	<b>1.327</b>

ANEXA Nr. 15/3  
la Hotararea nr.70/30 iulie 2010

### B U G E T U L

*Directiei generale de asistenta sociala si protectia copilului Vaslui pe anul 2010  
(CSC Vaslui, CSC 1 Bd ,CSC 2 Bd ,CSC Murgeni ,CP 5 Bd ,CP 8 Husi, CP 9 Ngr, CP 10 Vs, CP 11 Vs,  
CPTF Ngr, Casa Husi + Casa VS 355, Casa Bd 361,AMP)  
rectificarea a IV- a*

#### Subcap. 68.02.06 ASISTENTA SOCIALA PENTRU FAMILIE SI COPII

U.M.= lei

SPECIFICATIE	Program aprobat	Influente +,-	Program rectificat
<b>TOTAL VENITURI</b>	<b>38.661.911</b>	<b>-3.038.815</b>	<b>35.623.096</b>
<i>I. Alocatii de la bugetul local al judetului</i>	<i>38.661.911</i>	<i>-3.038.815</i>	<i>35.623.096</i>
<b>TOTAL CHELTUIELI</b>	<b>38.661.911</b>	<b>-3.038.815</b>	<b>35.623.096</b>
<b>01.Cheltuieli curente</b>	<b>38.547.106</b>	<b>-3.038.815</b>	<b>35.508.291</b>
<b>10. Cheltuieli de personal</b>	<b>28.033.006</b>	<b>-2.810.974</b>	<b>25.222.032</b>
<b>10.01 Cheltuieli salariale in bani</b>	<b>21.873.089</b>	<b>-2.191.059</b>	<b>19.682.030</b>
<b>10.03 Contributii</b>	<b>6.159.917</b>	<b>-619.915</b>	<b>5.540.002</b>
10.03.01 Contributii de asigurari sociale de stat	4.547.168	-454.643	4.092.525



10.03.02 Contribuții de asigurări somaj	110.043	-11.081	98.962
10.03.03 Contribuții de asigurări sociale de sănătate	1.136.609	-113.935	1.022.674
10.03.04 Contribuții de asigurări pt.accidente de muncă si boli profes.	48.429	-4.761	43.668
10.03.06 Contributii pt.Fondul nat.unic de asig.soc.de sanatate 0,85%	317.668	-35.495	282.173
<b>20. Bunuri si servicii</b>	<b>10.514.100</b>	<b>-227.841</b>	<b>10.286.259</b>
20.01 Bunuri si servicii	1.166.300	-62.855	1.103.445
20.02 Reparații curente	100.000	-10.000	90.000
20.03 Hrana	7.218.000	-3.754	7.214.246
20.04 Medicamente si materiale sanitare	43.300		43.300
20.05 Bunuri de natura obiectelor de inventar	171.000	-13.105	157.895
20.06 Deplasări, detașări, transferări	45.500	10.499	55.999
20.11 Carti, publicatii si materiale documentare		297	297
20.13 Pregătire profesionala		7.866	7.866
20.30 Alte cheltuieli	1.770.000	-156.789	1.613.211
<b>70. Cheltuieli de capital</b>	<b>114.805</b>	<b>0</b>	<b>114.805</b>
71. Active nefinanciare	114.805	0	114.805
71.01 Active fixe	114.805	0	114.805
71.01.01 Constructii	112.925		112.925
71.01.30 Alte active fixe	1.880		1.880

ANEXA Nr. 15/4  
la Hotararea nr.70/30 iulie 2010

### BUGETUL

*Directiei generale de asistenta sociala si protectia copilului Vaslui pe anul 2010  
( Aparat propriu DGASPC, Sustinere proiecte )  
rectificarea a IV- a*

#### Subcap. 68.02.50 ALTE CHELTUIELI IN DOMENIUL ASIGURARILOR SI ASISTENTEI SOCIALE

*U.M.= lei*

SPECIFICATIE	Program aprobat	Influente +,-	Program rectificat
<b>TOTAL VENITURI</b>	<b>11.056.698</b>	<b>-1.001.822</b>	<b>10.054.876</b>
<i>1. Alocatii de la bugetul local al judetului</i>	<i>11.056.698</i>	<i>-1.001.822</i>	<i>10.054.876</i>
<b>TOTAL CHELTUIELI</b>	<b>11.056.698</b>	<b>-1.001.822</b>	<b>10.054.876</b>
<b>01.Cheltuieli curente</b>	<b>10.557.634</b>	<b>-1.001.822</b>	<b>9.555.812</b>
10. Cheltuieli de personal	5.928.963	-556.171	5.372.792
10.01 Cheltuieli salariale in bani	4.635.400	-432.998	4.202.402
10.03 Contribuții	1.293.563	-123.173	1.170.390
10.03.01 Contribuții de asigurări sociale de stat	942.414	-91.002	851.412
10.03.02 Contribuții de asigurări somaj	21.727	-1.295	20.432
10.03.03 Contribuții de asigurări sociale de sănătate	235.227	-22.516	212.711
10.03.04 Contribuții de asigurări pt.accidente de muncă si boli profes.	10.179	-897	9.282
10.03.06 Contributii pt.Fondul nat.unic de asig.soc.de sanatate 0,85%	84.016	-7.463	76.553
<b>20. Bunuri si servicii</b>	<b>4.628.671</b>	<b>-445.651</b>	<b>4.183.020</b>
20.01 Bunuri si servicii	2.887.271	-288.741	2.598.530
20.02 Reparații curente	700.000	-70.000	630.000
20.03 Hrana		3.754	3.754
20.04 Medicamente si materiale sanitare	8.700		8.700
20.05 Bunuri de natura obiectelor de inventar	40.000	16.943	56.943
20.06 Deplasări, detașări, transferări	253.700	-31.707	221.993
20.11 Cărți, publicații si materiale documentare	30.000	-4.000	26.000
20.13 Pregătire profesionala	150.000	-16.000	134.000
20.14 Protectia muncii	100.000	-10.000	90.000
20.30 Alte cheltuieli	459.000	-45.900	413.100
<b>56. Proiecte cu finantare din Fonduri externe nerambursabile (FEN) postaderare</b>	<b>407.825</b>	<b>0</b>	<b>407.825</b>
<b>56.01 Programe din Fondul European de Dezv. Regionala (FEDR)</b>	<b>407.825</b>	<b>0</b>	<b>407.825</b>
56.01.01 Finantarea nationala	61.163		61.163
56.01.02 Finantarea Uniunii Europene	346.662		346.662
<b>70. Cheltuieli de capital</b>	<b>490.710</b>	<b>0</b>	<b>490.710</b>

<b>71. Active nefinanciare</b>	<b>490.710</b>	<b>0</b>	<b>490.710</b>
<b>71.01 Active fixe</b>	<b>490.710</b>	<b>0</b>	<b>490.710</b>
71.01.01 Constructii	388.000		388.000
71.01.30. Alte active fixe	102.710		102.710
<b>84. Plati efectuate in anii precedenti si recuperate in anul curent</b>	<b>-399.471</b>	<b>0</b>	<b>-399.471</b>
85.01 Plati efectuate in anii precedenti si recuperate in anul curent	-399.471		-399.471

### PROGRAMUL

*lucrărilor ce se finanțează din sume defalcate din taxa pe valoare adăugată pentru drumuri și poduri județene pe anul 2010*

*UM = lei*

Nr. crt.	Cod	Denumire lucrare	Suma
			TOTAL
<b>1</b>		<b>TOTAL GENERAL, din care:</b>	<b>11.800.000</b>
<b>2</b>	<b>I.</b>	<b>CHELTUIELI CURENTE TOTAL, din care:</b>	<b>8.909.260</b>
<b>3</b>	<b>A</b>	<b>Servicii pregătitoare aferente întreținerii și reparării drumurilor publice</b>	<b>150.000</b>
<b>4</b>	<b>A.1.</b>	<b>Gestionarea drumurilor publice din administrare, TOTAL, din care:</b>	<b>80.000</b>
<b>5</b>	<b>A.1.1.</b>	<b>Cadastrul drumurilor publice</b>	80.000
<b>6</b>	<b>A.1.6.3</b>	<b>Gestionarea traficului rutier</b>	50.000
<b>7</b>	<b>A.2.</b>	<b>Întocmirea documentațiilor pentru lucrările de drumuri (avize, taxe, etc.)</b>	20.000
<b>8</b>	<b>B</b>	<b>LUCRĂRI ȘI SERVICII PRIVIND ÎNTREȚINEREA CURENTĂ A DRUMURILOR PUBLICE</b>	<b>8.309.260</b>
<b>9</b>	<b>101</b>	<b>Întreținere curentă pe timp de vară, TOTAL, din care:</b>	<b>7.509.260</b>
<b>10</b>	<b>101.1.1.</b>	<b>Întreținere îmbrăcămînți asfaltice, TOTAL, (L =139,499km) din care:</b>	<b>5.103.621</b>
<b>11</b>		<b>DJ 207 E : REDIU (DN 2F) BRODOC – BĂLTENI – RĂDUIEȘTI – DELEȘTI – OȘEȘTI – VALEA MARE-NEGREȘTI (DN 15D), 0+000-23+515, 33+700-35+005 (24,820 km)</b>	500.000
<b>12</b>		<b>DJ 243 B : BÂRLAD (DJ 243) – CRÂNG – CIOCANI – MOVILENI – COROIEȘTII DE SUS-LIMITĂ JUDEȚ BACĂU, 0+000-7+000 (7,000km)</b>	200.000
<b>13</b>		<b>DJ 244 : 23 AUGUST (DN 24A) – ȘULETEA – STOIȘEȘTI – GARA BANCA – SĂLCIOARA (DN 24), 0+000 - 25+000 (25,000 km)</b>	289.326
<b>14</b>		<b>DJ 244 A : DN 24 (GARA ROȘIEȘTI) – ROȘIEȘTI – VALEA LUI DARIE – VUTCANI – POȘTA ELAN-STUHULEȚ-RÂNCENI-BEREZENI (DN 24A), 0+000 -17+900 (17,900 km)</b>	1.000.000
<b>15</b>		<b>DJ 244 D : HUȘI (DN24B)–LIMITĂ JUDEȚ IAȘI, 0+000-8+800 (8,8km)</b>	186.854
<b>16</b>		<b>DJ 244 E : DN 24B (HUȘI) – TĂTĂRĂNI – BOȚEȘTI – DN 24 (MICLEȘTI), 25+750 - 27+750 (2,000 km)</b>	184.514
<b>17</b>		<b>DJ 244 H : DJ 244 – VIIȘOARA – URDEȘTI – GĂGEȘTI (DJ 244B km 16+906), 0+000 – 15+980 (15,980 km)</b>	215.424
<b>18</b>		<b>DJ 244 K : DN 24 (MUNTENI DE SUS) – TANACU – BĂLȚAȚI – CRĂSNĂȘENI – LEOȘTI – VINEȚEȘTI – OLTENEȘTI – ZGURA, 0+000 - 8+000, 34+610 - 35+920 (9,310 km)</b>	193.057
<b>19</b>		<b>DJ 245 : DN 24 (BÂRLAD)-DRUJEȘTI-BĂCANI-VULPĂȘENI-GHICANI – AL. VLHUȚĂ – BUDA – MORĂRENI – FLOREȘTI – OPRIȘIȚA (DN 2F), 46+555 - 48+955 (2,400 km)</b>	182.175
<b>20</b>		<b>DJ 245 E : DN 24 (BULBOACA) – ZIZINCA – DELENI – MORENI – DJ 245L (COSTEȘTI), 0+000 - 1+600, 4+200 - 5+700 (3,100 km)</b>	120.343
<b>21</b>		<b>DJ 245 L : DN 24 (COSTEȘTI) – PUNȚIȘENI – CHIȚCANI – PÂRVEȘTI – MĂNĂȘTIREA PÂRVEȘTI, 0+000 - 4+000 (4,000 km)</b>	88.233
<b>22</b>		<b>DJ 245 M : DN 2F (POIENEȘTI) – POIENEȘTI, 0+000-1+990 (1,99 km)</b>	72.110
<b>23</b>		<b>DJ 246 : DN 24 (CODĂEȘTI) – REDIU GALIAN – TĂCUTA – FOCĂȘCA – LIMITĂ JUDEȚ IAȘI, 0+000 - 5+499 (5,499 km)</b>	438.424
<b>24</b>		<b>DJ 247 : Lim. jud. Iași-Codăești-Emil Racoviță – Dănești – Bereasa – Telejna -Zăpodeni-Bălteni-Bejenești-Sauca-DN 2F (Laza), 50+174-60+074 (9,900 km)</b>	355.149
<b>25</b>		<b>DJ 248F : DN 15D (NEGRESTI) – Lim. jud. Iasi km 0+000- 1+800 (L =1,800km)</b>	1.078.012
<b>27</b>	<b>101.1.5.</b>	<b>Întreținere drumuri pietruite, TOTAL, (L=172,081km) din care:</b>	<b>2.405.639</b>
<b>28</b>		<b>DJ 159 : Lim. jud. Neamț-Băcești-Băbușa-Păltiniș-Slobozia – Racova-Trohan –Pungești-Siliștea-Armășoia-Bleșca (DN 2F), 55+815 - 66+645 (10,830 km)</b>	189.712
<b>29</b>		<b>DJ 207 E : REDIU (DN 2F) BRODOC – BĂLTENI – RĂDUIEȘTI – DELEȘTI – OȘEȘTI – VALEA MARE – NEGREȘTI (DN 15D), 25+515 - 32+000 (6,485 km)</b>	200.000

28		<b>DJ 207 J</b> : DJ 207E (Delești) – Bălești – Fâstâci, 0+000 - 7+310 (7,310 km)	400.000
30		<b>DJ 241 C</b> : Limită județ Bacău (Stejarul) – Doagele – Poiana Pietrei – Dragomirești (DN 2F), 24+000 - 32+625 (8,625 km)	128.307
31		<b>DJ 242 C</b> : Limită județ Galați (Gara Docăneasa) – Limită județ Galați (Gara Tălășmani), 6+000 - 14+000 (8,000 km)	180.000
32		<b>DJ 242 G</b> : Vinderei (DJ 242C km 0+000) – Brădești, 0+000 - 2+500, 3+500 - 7+000 (6,000 km)	200.000
33		<b>DJ 243 C</b> : DJ 243 (Mărășești) – Voinești, 0+000 - 5+102 (5,102 km)	200.000
34		<b>DJ 244 D</b> : Huși (DN 24B) – Limită județ Iași, 8+800 - 25+500 (16,700 km)	93.159
35		<b>DJ 244 E</b> : DN 24B (Huși) – Tătărăni – Boțești – DN 24 (Miclești), 7+340 - 9+000, 11+500 - 18+500, 20+200 - 24+360 (12,820 km)	188.694
36		<b>DJ 244 K</b> : DN 24 (Munteni de Sus) – Tanacu – Bălțați – Crăsnășeni – Leoști – Vinețești – Oltenești-Zgura, 8+000 - 24+000, 24+000 - 34+610 (26,610 km)	174.140
37		<b>DJ 244 M</b> : DN 24 (Crasna) – Albești – Idrici de Sus – DJ 244 A (Idrici de Sus), 4+430 - 12+180 (7,750 km)	100.000
38		<b>DJ 245 D</b> : DN 24 (Sălcioara) – Horoiata – Unțești – Ulea – Bogdănești – Vișinari – Orgoiești – Căpușneni – Fundu Văii – DJ 245A (Lipovăț), 6+450 - 13+475, 14+675 - 15+000 (7,350 km)	113.007
39		<b>DJ 245 L</b> : DN 24 (Costești) – Puntîșeni – Chițcani – Pârvești – Mănăstirea Pârvești, 4+000 - 6+157, 6+157 - 12+600 (8,600 km)	147.815
		<b>DJ 247</b> : Lim.jud.Iasi-Codăești-Emil Racoviță-Dănești-Bereasa-Telejna-Zăpodeni-Bălteni-Telejna-Zăpodeni-Bălteni-Bejenești-Sauca-DN 2F(Laza), 27+060-41+060, 41+060-50+174, 62+074-66+659(27,699 km)	40.805
40		<b>DJ242F</b> :Trestiana(DJ242)-Grajdeni-Manastire Grajdeni,km0+000-6+900,km8+600-13+900(L=12,200km)	50.000
42	102	<b>Întreținere curentă pe timp de iarnă</b>	<b>800.000</b>
43	C.	<b>LUCRĂRI ȘI SERVICII PRIVIND ÎNTREȚINEREA PERIODICĂ A DRUMURILOR PUBLICE, TOTAL, din care:</b>	<b>450.000</b>
44	107	Siguranța rutieră	450.000
45	II.	<b>CHELTUIELI DE CAPITAL, TOTAL, din care:</b>	<b>2.890.740</b>
46		Elaborare documentație tehnico - economică PT + DDE pentru " <b>Reabilitare și modernizare DJ 245A</b> : Muntenii de Jos (DN 24) – Lipovăț – Suceveni – Bogdana – Similișoara – Găvanu – Morăreni – Gherghești – Valea Lupului – Lunca – Siliștea – Iana (DJ 243), L=3,000km",judetul Vaslui	30.000
47		Elaborare documentație tehnico - economică PT + DDE pentru " <b>Reabilitare si modernizare DJ 245B</b> : Gherghești (DJ 245A) – Corodești – Chetrosu – Draxeni – Rugăria – Ivănești (DN 2F), (L=2,000)"	20.000
48		Elab. documentație tehnico – econ. SF + PT + DDE pentru " <b>Reabilitare si modernizare DJ 207J</b> : DJ 207E (Delești) – Bălești – Fâstâci, km 0+000 - 7+310 (L=7,310 km)"	50.000
49		Elab. documentație tehnico – econ. PT + DDE pt. " <b>Reab. și modernizare DJ 244D</b> : Huși (DN 24B) – Lim. jud. Iași, 0+000 - 25+500 (25,500 km)"	50.000
50		Elaborare documentație tehnico - economică PT + DDE pentru " <b>Reabilitare și modernizare DJ 247</b> : Limită județ Iași – Codăești – Emil Racoviță – Dănești – Bereasa – Telejna – Zăpodeni – Bălteni – Bejenești – Sauca – DN 2F (Laza), km 26+060 – 68+659 (42,599 km)"	150.000
52		Elaborare documentație tehnico - economică SF + PT + DDE pentru " <b>Reabilitare și modernizare DJ 245L</b> : DN 24 (Costești) – Puntîșeni – Chițcani – Pârvești – Mănăstirea Pârvești, km 0+000 - 12+600 (12,600 km)"	65.000
53		Elaborare documentație tehnico - economică SF + PT + DDE pentru " <b>Reabilitare și modernizare DJ 246B</b> : DN 24 – Schitu Movila lui Burcel, km 0+000 - 0+750 (0,750 km)"	5.000
55		<b>Reabilitare DJ 243E</b> : DJ 243B – Coroiești, km 3+000 - 6+380 (3,380 km)	10.000
54		Elab. documentatie tehnico-econ. SF+PT+DDE- <b>Reab. si modernizare DJ244L</b> :DJ244D(Tabalaesti)-Averesti,km0+000-2+500(L=2,500km)	25.000
51		Elaborare documentatie tehnico-economica SF+PT+DDE- <b>Reabilitare si modernizare DJ244K</b> :DN24 (Munteni de Sus)-Tanacu-Baltati-Crasnaseni-Leosti -Vinetesti-Oltenești-Zgura ,km14+610-34+610,(L=20,000km)	50.000

56	Stabiliz. versanti DJ284 :Ghermanesti-Pahnesti-Duda-Epureni-Husi, Arsura	38.950
57	Reabilitare si modernizare DJ244L: DJ244D (Tabalaesti)-Averesti, km0+000-2+500(2,500km)	500.000
58	Reabilitare si modernizare DJ244J: DN24A(Epureni)-Horga,km0+000-6+250(6,250km)	400.000
59	Reabilitare si modernizare DJ242F:Trestiana(DJ242)-Grajdeni-Manastire Grajdeni,km0+000-13+900(13,900km)	166.050
60	Reab.DJ 248F:DN15D(Negresti)-Lim.Jud.Iasi km 1+800-3+726(L = 1,926km)	1.320.740
61	Repar. capit. la pod beton armat pe DJ 244I, peste pâraul Sărățeni, loc. Sărățeni	10.000

ANEXA Nr. 17  
la Hotărârea nr.70/30 iulie 2010

**LISTA**  
*obiectivelor de investitii cu finantare din bugetul local al judetului pe anul 2010*  
*rectificarea a IV - a*

*U.M.=lei*

Nr. crt.	Denumirea obiectivelor de investitii	Suma
<b>1</b>	<b>TOTAL CHELTUIELI de investitii</b>	<b>136.149.307</b>
<b>2</b>	<b>TOTAL CHELTUIELI de capital</b>	<b>83.610.848</b>
<b>3</b>	<b>A. Lucrari in continuare din care:</b>	<b>71.299.993</b>
<b>4</b>	<b>-Cheltuieli de capital</b>	<b>71.299.993</b>
<b>5</b>	<b>B. Lucrari noi din care:</b>	<b>59.947.722</b>
<b>6</b>	<b>-Cheltuieli de capital</b>	<b>8.469.225</b>
<b>7</b>	<b>- 56. Proiecte cu finantare din Fonduri externe nerambursabile (FEN) postaderare</b>	<b>51.478.497</b>
<b>8</b>	<b>C. Alte cheltuieli de investitii din care:</b>	<b>4.901.592</b>
<b>9</b>	<b>-Cheltuieli de capital</b>	<b>3.841.630</b>
<b>10</b>	<b>- 56. Proiecte cu finantare din Fonduri externe nerambursabile (FEN) postaderare</b>	<b>1.059.962</b>
<b>11</b>	<b>51.02 AUTORITĂȚI PUBLICE</b>	<b>349.828</b>
<b>12</b>	<b>-Consiliul Județean Vaslui</b>	<b>349.828</b>
<b>13</b>	<b>C. Alte cheltuieli de investitii din care:</b>	<b>349.828</b>
<b>14</b>	<b>56. Proiecte cu finantare din Fonduri externe nerambursabile (FEN) postaderare</b>	<b>349.828</b>
<b>15</b>	<b>60.02. APARARE</b>	<b>4.100</b>
<b>16</b>	<b>-Consiliul județean Vaslui (Centrul militar)</b>	<b>4.100</b>
<b>17</b>	<b>C. Alte cheltuieli de investitii</b>	<b>4.100</b>
<b>18</b>	<b>61.02 ORDINE PUBLICA SI SIGURANTA NATIONALA</b>	<b>45.269</b>
<b>19</b>	<b>-Consiliul județean Vaslui</b>	<b>19.000</b>
<b>20</b>	<b>C. Alte cheltuieli de investitii</b>	<b>19.000</b>
<b>21</b>	<b>- Inspectoratul pentru situatii de urgenta Vaslui</b>	<b>26.269</b>
<b>22</b>	<b>C. Alte cheltuieli de investitii</b>	<b>26.269</b>
<b>23</b>	<b>65.02 INVATAMANT</b>	<b>56.550</b>
<b>24</b>	<b>Centrul școlar pentru educație incluzivă "C. Pufan" Vaslui</b>	<b>30.000</b>
<b>25</b>	<b>A. Lucrari in continuare</b>	<b>29.500</b>
<b>26</b>	<b>- Sala de sport</b>	<b>29.500</b>
<b>27</b>	<b>C. Alte cheltuieli de investitii</b>	<b>500</b>
<b>28</b>	<b>- Scoala de arte si meserii "Sfanta Ecaterina" Husi</b>	<b>26.550</b>
<b>29</b>	<b>C. Alte cheltuieli de investitii</b>	<b>26.550</b>
<b>30</b>	<b>66.02 SĂNĂTATE</b>	<b>650.000</b>
<b>31</b>	<b>-Consiliul județean Vaslui</b>	<b>650.000</b>
<b>32</b>	<b>C. Alte cheltuieli de investitii</b>	<b>650.000</b>
<b>33</b>	<b>67.02. CULTURA, RECREERE SI RELIGIE</b>	<b>73.143</b>
<b>34</b>	<b>-Consiliul județean Vaslui</b>	<b>68.143</b>
<b>35</b>	<b>C. Alte cheltuieli de investitii</b>	<b>68.143</b>
<b>36</b>	<b>-Biblioteca județeană Vaslui</b>	<b>5.000</b>
<b>37</b>	<b>C. Alte cheltuieli de investitii</b>	<b>5.000</b>
<b>38</b>	<b>68.02. ASIGURARI SI ASISTENTA SOCIALA</b>	<b>5.683.009</b>

39	- Consiliul judetean Vaslui	73.400
40	<i>C. Alte cheltuieli de investitii</i>	73.400
41	-Directia generala de asistenta sociala si protectia copilului Vaslui	5.609.609
42	<i>B. Lucrari noi</i>	5.498.469
43	-Constructii adapost de zi si noapte pentru copii strazii Vaslui	26.005
44	- Centrul de recuperare si reabilitare Vutcani	4.110.000
45	- C+M - Alei betonate - Acces fosa - L.P. Vutcani	50.000
46	- C+M - Alimentare apa - Put forat L.P.Lipovat	28.500
47	- C+M - Alimentare apa - Put forat L.P.Vulturesti	28.500
48	- C+M - Centrala termica - C.S.C Vaslui	70.000
49	- C+M - Centrala termica - Sediul D.G.A.S.P.C Vaslui	20.000
50	- C+M - Centrala termica - C.T.F. Casa cu gradina Barlad	16.920
51	- C+M - Racord+bransament gaze naturale-C.R.R.C.D Husi	7.600
52	- C+M - Racord+bransament gaze naturale-C.R.R.C.D Husi (Casa Copiilor)	16.150
53	- C+M - Sistematizare verticala- C.I.A Falciu (alei betonate)	8.000
54	- C+M - Sistematizare verticala- C.I.A . Giurcani (alei betonate)	22.760
55	- C+M - Parcare auto sediu D.G.A.S.P.C. Vaslui	368.000
56	<b>56. Proiecte cu finantare din Fonduri externe nerambursabile (FEN) postaderare</b>	<b>726.034</b>
57	-Centrul de ingrijire si asistenta pentru persoane varstnice cu handicap Barlad	726.034
58	<i>C. Alte cheltuieli de investitii</i>	<b>111.140</b>
59	<b>74.02. PROTECTIA MEDIULUI</b>	<b>73.644.071</b>
60	- Consiliul judetean Vaslui	73.644.071
61	<i>A. Lucrari in continuare</i>	71.231.543
62	- Reabilitare sistem de alimentare cu apa , a sistemului de canalizare si a statiilor de epurare a apelor uzate din municipiile Vaslui, Barlad, Husi si orasul Negresti	71.231.543
63	<i>C. Alte cheltuieli de investitii</i>	2.412.528
64	<b>84.02. TRANSPORTURI</b>	<b>45.492.364</b>
65	-Consiliul judetean Vaslui	45.492.364
66	<i>A. Lucrari in continuare</i>	38.950
67	-Stabilizare versanti la DJ 284:Ghermanesti-Pahnesti-Duda-Epureni-Husi,comuna Arsura	38.950
68	<i>B. Lucrari noi</i>	44.544.696
69	-Reabilitare DJ 243 E : DJ 243 B - Coroiesti, km 3+000-6+380 (3.380 km)	10.000
70	-Reab.si moderniz. DJ 244 L:DJ 244D(Tabalaesti)-Averesti, km 0+000-2+500 (2,500 km)	500.000
71	-Reab.si moderniz. DJ 244 J : DN 24 A (Epureni)- Horga, km 0+000-6+250 (6,250 km)	400.000
72	-Reab. DJ 248F :DN 15D(Negresti) - Limita Judet Iasi km 1+800-3+726 (l = 1,926 km).	1.320.740
73	-Reabilitare drum judetean DJ 245: DN 24 - Alexandru Vlahuta - Manastire- DN 2 F, km 22+700-33+200.	1.300.000
74	-Reabilitare si modernizare DJ 242 F: Trestiana (DJ 242)- Grajdieni- Manastire Grajdieni, km 0+000-13+900 (13,900 km)	166.050
75	<b>56. Proiecte cu finantare din Fonduri externe nerambursabile (FEN) postaderare</b>	<b>40.847.906</b>
76	-Reabilitare DJ 244 B : Cretesti de sus - Murgeni km 0+000-km55+780	40.847.906
77	<i>C. Alte cheltuieli de investitii din care:</i>	<b>908.718</b>
78	56. Proiecte cu finantare din Fonduri externe nerambursabile (FEN) postaderare	463.718
79	<b>87.02 ALTE ACTIUNI ECONOMICE</b>	<b>10.150.973</b>
80	-Consiliul judetean Vaslui	10.150.973
81	<i>B. Lucrari noi</i>	9.904.557
82	<b>56. Proiecte cu finantare din Fonduri externe nerambursabile (FEN) postaderare</b>	<b>9.904.557</b>
83	-Reabilitarea Centrului cultural istoric al Municipiului Barlad	9.904.557
84	<i>C. Alte cheltuieli de investitii din care:</i>	<b>246.416</b>
85	56. Proiecte cu finantare din Fonduri externe nerambursabile (FEN) postaderare	246.416

ANEXA nr.17 a  
la Hotărârea nr.70/30 iulie 2010

LISTA  
poziției "Alte cheltuieli de investiții" cu finantare din bugetul local al judetului pe anul 2010  
rectificarea a IV - a

UM = lei

Nr. crt.	Nominalizarea achizițiilor de bunuri și a altor cheltuieli de investiții	U.M	Cantitate	Preț unitar	Valoare
A	B	1	2	3	4
1	<b>TOTAL"ALTE CHELTUIELI DE INVESTITII" din care :</b>				<b>4.901.592</b>
2	<b>- Cheltuieli de capital</b>	<b>lei</b>	<b>x</b>	<b>x</b>	<b>3.841.630</b>
3	<b>- 56. Proiecte cu finantare din Fonduri externe nerambursab. (FEN) postaderare</b>	<b>lei</b>	<b>x</b>	<b>x</b>	<b>1.059.962</b>
4	<b>51.02 AUTORITĂȚI PUBLICE</b>	<b>lei</b>	<b>x</b>	<b>x</b>	<b>349.828</b>
5	<b>-Consiliul Județean Vaslui</b>	<b>lei</b>	<b>x</b>	<b>x</b>	<b>349.828</b>
6	<b>56. Proiecte cu finantare din Fonduri externe nerambursabile (FEN) postaderare</b>	<b>lei</b>	<b>x</b>	<b>x</b>	<b>349.828</b>
7	<b>56.02 Programe din Fondul Social European (FSE)</b>	<b>lei</b>	<b>x</b>	<b>x</b>	<b>349.828</b>
8	<b>-Strategia de dezvoltare economico-sociala a judetului Vaslui</b>	<b>lei</b>	<b>x</b>	<b>x</b>	<b>300.776</b>
9	<b>-Infochiosc si software proiect " Reactualizarea strategiei de dezvoltare a jud.Vaslui cu orizontul de timp 2013-2020"</b>	<b>lei</b>	<b>x</b>	<b>x</b>	<b>49.052</b>
10	<b>60.02 APARARE</b>	<b>lei</b>	<b>x</b>	<b>x</b>	<b>4.100</b>
11	<b>-Consiliul judetean Vaslui(Centrul Militar)</b>	<b>lei</b>	<b>x</b>	<b>x</b>	<b>4.100</b>
12	<b>- Imprimanta Epson FX - 2190 N</b>	<b>buc</b>	<b>1</b>	<b>4.100</b>	<b>4.100</b>
13	<b>61.02 ORDINE PUBLICA SI SIGURANTA NATIONALA</b>	<b>lei</b>	<b>x</b>	<b>x</b>	<b>45.269</b>
14	<b>- Inspectoratul pentru situatii de urgenta Vaslui</b>	<b>lei</b>	<b>x</b>	<b>x</b>	<b>26.269</b>
15	<b>- Imprimanta A3 matriciala</b>	<b>buc</b>	<b>1</b>	<b>1.810</b>	<b>1.810</b>
16	<b>- Server pentru Intranet MAI</b>	<b>buc</b>	<b>1</b>	<b>2.500</b>	<b>2.500</b>
17	<b>- Proiector</b>	<b>buc</b>	<b>1</b>	<b>3.000</b>	<b>3.000</b>
18	<b>- Explozor</b>	<b>buc</b>	<b>1</b>	<b>3.570</b>	<b>3.570</b>
19	<b>-Detector de metale</b>	<b>buc</b>	<b>1</b>	<b>2.975</b>	<b>2.975</b>
20	<b>- Costum pirotehnic antischija</b>	<b>buc</b>	<b>1</b>	<b>12.414</b>	<b>12.414</b>
21	<b>-Consiliul judetean Vaslui</b>	<b>lei</b>	<b>x</b>	<b>x</b>	<b>19.000</b>
22	<b>-Lucrari instalatie utilizare gaze naturale la Centrul judetean de informare si pregatire situatii de urgenta</b>	<b>lei</b>	<b>x</b>	<b>x</b>	<b>19.000</b>
23	<b>65.02 INVATAMANT</b>	<b>lei</b>	<b>x</b>	<b>x</b>	<b>27.050</b>
24	<b>- Centrul școlar pentru educație incluzivă "C. Pufan" Vaslui</b>	<b>lei</b>	<b>x</b>	<b>x</b>	<b>500</b>
25	<b>- Cheltuieli pt. diriginTe santier</b>	<b>lei</b>	<b>x</b>	<b>x</b>	<b>500</b>
26	<b>- Scoala de arte si meserii "Sfanta Ecaterina" Husi</b>				<b>26.550</b>
27	<b>- Centrala termica</b>	<b>buc</b>	<b>1</b>	<b>20.000</b>	<b>20.000</b>
28	<b>- Soft contabilitate</b>	<b>buc</b>	<b>1</b>	<b>4.800</b>	<b>4.800</b>
29	<b>- Antivirus</b>	<b>buc</b>	<b>1</b>	<b>1.750</b>	<b>1.750</b>
30	<b>66.02 SĂNĂTATE</b>	<b>lei</b>	<b>x</b>	<b>x</b>	<b>650.000</b>
31	<b>-Consiliul judetean Vaslui</b>	<b>lei</b>	<b>x</b>	<b>x</b>	<b>650.000</b>
32	<b>- Proiectare la reabilitarea,modernizarea si echiparea Spitalului judetean de urgente Vaslui</b>	<b>lei</b>	<b>x</b>	<b>x</b>	<b>642.600</b>
33	<b>-Taxe,avize,comisioane si alte cheltuieli la reabilitarea, modernizarea si echiparea Spitalului judetean de urgente Vaslui</b>	<b>lei</b>	<b>x</b>	<b>x</b>	<b>7.400</b>
34	<b>67.02 CULTURA,RECREERE SI RELIGIE</b>	<b>lei</b>	<b>x</b>	<b>x</b>	<b>73.143</b>
35	<b>-Consiliul judetean Vaslui</b>	<b>lei</b>	<b>x</b>	<b>x</b>	<b>68.143</b>
36	<b>- Taxe ,acorduri pt.proiect demolare magazine teatru</b>	<b>lei</b>	<b>x</b>	<b>x</b>	<b>2.000</b>
37	<b>- Proiect autorizare de demolare+demolare magazine la Teatru V.I.Popa Barlad</b>	<b>lei</b>	<b>x</b>	<b>x</b>	<b>66.143</b>
38	<b>-Biblioteca judeteana Vaslui</b>				<b>5.000</b>
39	<b>- Calculatoare</b>	<b>buc</b>	<b>2</b>	<b>2.500</b>	<b>5.000</b>
40	<b>68.02. ASIGURARI SI ASISTENTA SOCIALA</b>	<b>lei</b>	<b>x</b>	<b>X</b>	<b>184.540</b>
41	<b>-Consiliul judetean Vaslui</b>	<b>lei</b>	<b>x</b>	<b>X</b>	<b>73.400</b>
42	<b>- Proiect autorizare de demolare+demolare cladiri la CAMS Ghermanesti</b>	<b>lei</b>	<b>x</b>	<b>X</b>	<b>71.400</b>
43	<b>- Taxe,avize,acorduri pentru proiect autorizatie demolare cladiri la CAMS Ghermanesti</b>	<b>lei</b>	<b>x</b>	<b>X</b>	<b>2.000</b>
44	<b>-Direcția generala de asistenta soci. si protecția copilului Vs</b>	<b>lei</b>	<b>x</b>	<b>X</b>	<b>111.140</b>
45	<b>- SF -Put forat L.P. Lipovat</b>	<b>lei</b>	<b>x</b>	<b>X</b>	<b>1.500</b>

46	- SF -Put forat L.P. Vulturesti	lei	x	X	1.500
47	- SF -C.T.F. Casa cu gradina Barlad	lei	x	X	1.880
48	- Program informatic contabilitate	lei	x	X	7.140
49	- SF -racord+bransament gaze naturale-C.R.R.C.D Husi	lei	x	X	400
50	-SF-racord+brans gaze naturale-C.R.R.C.D Husi (Casa Copiilor)	lei	x	X	850
51	- S.F. - Sediul D.G.A.S.P.C	lei	x	X	42.000
52	- Proiect tehnic - Sediul D.G.A.S.P.C	lei	x	X	21.570
53	- SF -Sistematizare verticala- C.I.A Falciu (alei betonate)	lei	x	X	640
54	- SF -Sistematizare verticala- C.I.A . Giurcani (alei betonate)	lei	x	X	1.660
55	- SF+PT+DDE -Sistematizare verticala - Parcare auto sediu D.G.A.S.P.C. Vaslui	lei	x	X	32.000
56	<b>74.02. PROTECTIA MEDIULUI</b>		x	X	<b>2.412.528</b>
57	<b>- Consiliul judetean Vaslui</b>	<b>lei</b>	<b>x</b>	<b>x</b>	<b>2.412.528</b>
58	- Lucrari de impadurire la comunele Codaesti, Falciu, Rebricea si Stefan cel Mare	lei	x	x	2.402.528
59	- Avize,taxe,autorizatii pt. reabilitarea sistemului de alimentare cu apa,a sistemului de canalizare si a statiilor de epurare a apelor uzate din mun.Vaslui, Barlad, Husi si orasul Negresti	lei	x	x	10.000
60	<b>84.02. TRANSPORTURI</b>	<b>lei</b>	<b>x</b>	<b>x</b>	<b>908.718</b>
61	<b>-Consiliul judetean Vaslui</b>	<b>lei</b>	<b>x</b>	<b>x</b>	<b>908.718</b>
62	-Elaborare documentatie tehnico- economica PT+DDE pentru "Reab. si moderniz. DJ 245 A : Muntenii de jos (DN24) Lipovat -Suceveni-Bogdana-Smilisoara - Gavanu- Morareni- Gherghesti-Valea Lupului - Lunca - Silistea Iana (DJ 243)", L =3,000 km	lei	x	x	30.000
63	-Elaborare documentatie tehnico- economica PT+DDE pentru "Reabilitare DJ 245 B : Gherghesti (dj 245 A) - Codaesti-Chetrosu - Draxeni -Rugaria -Ivanesti (DN 2F)", L=2,000 km	lei	x	x	20.000
64	-Elaborare documentatie tehnico- economica SF+PT+DDE pentru "Reabilitare DJ 207 J: DJ 207 E (Delesti) -Balesti-Fastaci , km 0+000-7+310" (7,310 km)	lei	x	x	50.000
65	-Elaborare documentatie tehnico- economica PT+DDE pentru "Reabilitare si modernizare DJ 244 D: Husi(DN 24 B) - Limita judet.Iasi, 0+000-25+500" (25,500 km)	lei	x	x	50.000
66	-Elaborare documentatie tehnico- economica PT+DDE pentru "Reabilitare si modernizare DJ 247 : Limita judet Iasi - Codaesti -Emil Racovita - Danesti - Bereasa - Telejna - Zapodeni- Balteni -Bejenesti-Sauca-DN 2F(Laza),km 26+060-68+659"(42,599 km	lei	x	x	150.000
67	-Elaborare documentatie tehnico- economica SF+PT+DDE pentru "Reabilitare si modernizare DJ 245L : DN 24 (Costesti)-Puntiseni- Chitcani-Parvesti-Manastirea Parvesti,km 0+000+12+600" (12,600 km)	lei	x	x	65.000
68	-Elaborare documentatie tehnico- economica SF+ PT+DDE pentru "Reabilitare si modernizare DJ 246 B:DN 24 - Achitu Movila lui Burcel, km 0+000 -0+750" (0,750 km)"	lei	x	x	5.000
69	-Elaborare documentatie tehnico- economica SF+ PT+DDE pentru "Reabilitare si modernizare DJ 244L :DJ 244 D (Tabalaesti) - Averesti - km 0+000-2+500" (2,500 km)	lei	x	x	25.000
70	-Elaborare documentatie tehnico- economica SF+ PT+DDE pentru "Reabilitare si modernizare DJ 244K : DN 24 (Munteni de Sus) -Tanacu- Baltati - Crasnaseni - Leosti - Vinetesti - Oltenesti - Zgura"	lei	x	x	50.000
71	<b>56. Proiecte cu finantare din Fonduri externe nerambursabile (FEN) postaderare</b>	lei	x	x	<b>463.718</b>
72	-TVA, asistenta tehnica, consultanta, dirigintie santier, publicitate si promovare, audit financiar la "Reabilitare si modernizare drum judetean DJ 244 B - Cretesti de Sus - Murgeni, km 0+000-km 55+780"	lei	x	x	463.718
73	<b>87.02 ALTE ACTIUNI ECONOMICE</b>	lei	x	x	<b>246.416</b>

74	<b>-Consiliul județean Vaslui</b>	lei	x	x	<b>246.416</b>
75	<b>56. Proiecte cu finanțare din Fonduri externe nerambursabile (FEN) postaderare</b>	lei	x	x	<b>246.416</b>
76	- TVA, dirigintie de santier, publicitate, audit si servicii de consultanta in management	lei	x	x	246.416

CONSILIUL JUDEȚEAN VASLUI  
PREȘEDINTE

**R A P O R T**

asupra proiectului de hotărâre privind rectificarea a IV-a a bugetului local al jud. Vaslui pe anul 2010

În conformitate cu prevederile Legilor nr. 273/2006 privind finanțele publice locale, cu modificările și completările ulterioare, nr. 11/2010 privind bugetul de stat pe anul 2010 și nr. 215/2001 privind administrația publică locală, republicată, cu modificările și completările ulterioare, supun astăzi, atenției dumneavoastră, rectificarea a IV-a a bugetului local al județului Vaslui, pentru anul 2010.

Rectificarea a IV-a a bugetului local al județului Vaslui se efectuează ca urmare a aplicării, a două acte normative și anume:

- Ordonanța de urgență a Guvernului nr. 55/2010 privind unele măsuri de reducere a cheltuielilor publice;
- Legea nr. 118/2010 privind unele măsuri în vederea restabilirii echilibrului bugetar.

Potrivit art. 8 din Legea nr. 273/2006 privind finanțele publice locale, cu modificările și completările ulterioare, proiectul rectificării bugetului local al județului Vaslui a fost publicat pe pagina de internet a Consiliului județean Vaslui, asigurându-se în acest mod posibilitatea de a se lua la cunoștință de către toți cetățenii interesați de prevederile acestuia și formularea eventualelor contestații.

În sinteză, proiectul rectificării bugetului local al județului Vaslui, pe anul 2010, cuprinde la venituri, pe total, diminuarea fondurilor cu suma de 8.315.731 lei. Donațiile și sponsorizările se suplimentează cu suma de 9.000 lei, veniturile din vânzarea locuințelor construite din fondurile statului se diminuează cu suma de 8.190.000 lei, iar veniturile din vânzarea unor bunuri aparținând domeniului privat al unității administrativ-teritoriale se diminuează cu suma de 134.731 lei.

Ca urmare a faptului că unul din principiile ce stau la baza elaborării și aprobării bugetelor locale, îl constituie „echilibru”, am propus cheltuielile totale, egale cu veniturile totale, în sumă de - 8.315.731 lei.

Dacă avem în vedere modificările pe clasificarea economică, subliniez că am propus diminuarea cheltuielilor de personal cu suma de 5.991.543 lei, a cheltuielilor cu bunuri și servicii cu suma de 2.739.075 lei, a transferurilor între unități ale administrației publice cu suma de 2.742.680 lei, a poziției „alte cheltuieli” cu suma de 375.152 lei și suplimentarea fondului de rezervă bugetară la dispoziția autorităților locale cu suma de 105.200 lei, a fondurilor pentru finanțarea proiectelor din fonduri externe nerambursabile (FEN) postaderare cu suma de 2.104.301 lei și a cheltuielilor de capital cu suma de 1.323.218 lei.

Dacă avem în vedere modificările pe capitole bugetare, menționez că am propus rectificarea la aproape toate capitolele și acest lucru se datorează faptului că cele două acte normative enunțate mai sus afectează atât cheltuielile de personal cât și cheltuielile cu bunuri și servicii.

În conformitate cu prevederile Legii nr. 118/2010, cheltuielile de personal se diminuează cu un procent de 25% pe ultimele 5 luni ale anului. Legea nr. 118/2010 a fost publicată în Monitorul Oficial al României în data de 30.06.2010, ceea ce înseamnă că produce efecte asupra drepturilor salariale din luna iulie 2010, drepturi ce se plătesc în luna august 2010.

Cheltuielile cu bunuri și servicii se reduc cu 20%, pe trimestrele III și IV.

În conformitate cu prevederile art. III, alin. 2 din ordonanță, fac excepție ( nu se diminuează) cheltuielile pentru transmiterea pensiilor și a altor forme de asistență socială, precum și pentru plata serviciilor medicale, medicamentelor, dispozitivelor medicale și materialelor sanitare, reparațiile și reabilitările pentru școli și hrana persoanelor private de libertate.

Cu adresa nr. 5265/05.07.2010 Ministerul Muncii, Familiei și Protecției Sociale face cunoscut



că prevederile OUG nr. 55/2010 „nu se aplică la alocațiile zilnice de hrană pentru copii, persoane vârstnice sau pentru persoanele cu handicap aflate în îngrijirea instituțiilor de asistență socială și medico-sociale aflate în subordinea autorităților instituțiilor publice. Reducerea cu 20% se va aplica în mod corespunzător la celelalte subtitluri din titlul Cheltuieli cu bunuri și servii, fără să afecteze capitolul hrană”.

La capitolul „autorități publice și acțiuni externe” fondurile se diminuează cu suma de 891.214 lei din care : 521.106 lei la cheltuieli de personal și 370.108 lei la cheltuieli cu bunuri și servicii.

La capitolul „alte servicii publice generale” am propus suplimentarea fondurilor cu suma de 54.750 lei. Fondul de rezervă bugetară la dispoziția autorităților locale, se suplimentează cu suma de 105.200 lei, iar transferurile între unități ale administrației publice se diminuează cu suma de 50.450 lei. Această diminuare privește bugetul Serviciului public comunitar de evidență a persoanei Vaslui. Fondul de rezervă bugetară se constituie din economiile la sumele alocate de Direcția de Sănătate Publică Vaslui pentru finanțarea cheltuielilor de personal medical, medicamente și materiale sanitare la Centrele de asistență medico-socială Băcești și Codăești precum și de Ministerul Agriculturii și Dezvoltării Rurale pentru Camera Agricolă Vaslui.

La capitolul „apărare” am propus diminuarea fondurilor, la Centrul Militar Vaslui, cu suma de 7.622 lei, la cheltuieli cu bunuri și servicii.

La capitolul „ordine publică și siguranță națională”, fondurile se diminuează cu suma 10.812 lei la cheltuieli cu bunuri și servicii. Întreaga sumă afectează bugetul Inspectoratului pentru situații de urgență „Podul Înalt” din Vaslui.

La capitolul „învățământ” am propus diminuarea fondurilor cu suma de 1.008.659 lei. Cheltuielile de personal se diminuează cu suma de 923.994 lei, iar cheltuielile cu bunuri și servicii se diminuează cu suma de 84.665 lei.

Cheltuielile la Centrul școlar de educație incluzivă „Aurora” Vaslui se diminuează cu suma de 342.520 lei, la Centrul școlar pentru educație incluzivă „C. Pufan” Vaslui se diminuează cu suma de 225.170 lei, la Școala de arte și meserii „Sf. Ecaterina” Huși se diminuează cu suma de 187.695 lei, la Centrul școlar pentru educație incluzivă Negrești se diminuează cu suma de 204.750 lei și la Centrul județean de Resurse și Asistență Educațională Vaslui se diminuează cu suma de 46.024 lei.

Tot la acest capitol înregistrăm o diminuare a sumelor pe trimestrul IV anul curent cu suma de 2.500 lei la transportul cadrelor didactice de la domiciliu la locul de muncă și retur, pe mijloace de transport în comun și/sau cu autoturisme proprietate personală.

La capitolul „sănătate” fondurile sunt propuse a se diminua cu suma de 30.426 lei, la cele două Centre de asistență medio-socială din Băcești și Codăești a căror finanțare este susținută de Ministerul Sănătății prin Direcția de Sănătate Publică Vaslui.

Aici aș mai menționa faptul că la reducerea cheltuielilor am avut în vedere și prevederile Hotărârii Guvernului nr. 459/2010 pentru aprobarea standardului de cost /an pentru servicii acordate în unități medico-sociale și a unor normative privind personalul din unitățile de asistență medico-socială și personalul care desfășoară activități de asistență medicală comunitară.

La capitolul „cultură, recreere și religie” am propus diminuarea fondurilor cu suma de 863.735 lei, din care 139.414 lei la cheltuieli de personal, 37.700 lei la cheltuieli cu bunuri și servicii, 313.947 lei la transferuri între unități ale administrației publice și 375.152 lei la alte cheltuieli. Suma de 375.152 lei este rezultanta aritmetică a diminuării cu 25% a contribuției la salarizarea personalului neclerical (384.152 lei) și suplimentarea la acțiuni cu caracter științific și social cultural (9.000 lei) de unde se finanțează „Festivalul Fanfarelor”.

Diminuările de fonduri, pe instituții, se prezintă în felul următor:

- Biblioteca „N.M. Spătaru” Vaslui .....	-143.276 lei
- Muzeul „Ștefan cel Mare” Vaslui .....	-50.597 lei
- Teatrul „V.I.Popa” Bârlad .....	-130.980 lei
- Muzeul „V. Pârvan” Bârlad .....	-132.370 lei
- Centrul județean pentru conservarea și promovarea culturii tradiționale Vaslui .....	- 24.838 lei

La capitolul „asigurări și asistență socială” fondurile sunt propuse a se diminua cu suma de 5.483.239 lei, din care 5.314.457 lei la Direcția Generală de Asistență Socială și Protecția Copilului Vaslui, 85.407 lei la Centrul de asistență medico-socială Băcești, 78.252 lei la Centrul de asistență

medico-socială Codăești și 5.123 lei la Centrul de asistență medico-socială Ghermănești.

Deoarece la capitolele „locuințe, servicii și dezvoltare publică” și la „protecția mediului” nu avem cheltuieli cu bunuri și servicii repartizate pe trim. III și IV a.c., nu am propus diminuarea fondurilor.

La capitolul „agricultură, silvicultură, piscicultură și vânătoare” propunerea de diminuare a fondurilor este de 74.774 lei.

La capitolul „transporturi”, unde cheltuielile sunt în sumă de 6.603.700 lei, aplicând procentul de 20% de diminuare a rezultat o diminuare a fondurilor la acest titlu de 1.320.740 lei.

Această sumă este propusă să fie virată la cheltuieli de capital.

Tot la acest capitol am propus diminuarea fondurilor cu suma de 2.104.301 lei, la transferuri între unități ale administrației publice (cofinanțarea Consiliului Județean Vaslui la „Reabilitarea și modernizarea drumului interjudețean DJ 248 Iași-Vaslui”) și suplimentarea fondurilor la două proiecte, ce sunt în curs de execuție și sunt de o mare importanță pentru județul Vaslui, și anume:

- Reabilitarea DJ 244 B: Crețești de Sus – Murgeni, km 0+000 – 55+780 (1.598.896 lei);
- Reabilitarea Centrului cultural-istoric al municipiului Bârlad (505.405 lei).

Cu aceste sume se are în vedere finanțarea majorării cotei de TVA de la 19% la 24% pentru lucrările executate și nedecontate.

La capitolul „alte acțiuni economice” am propus suplimentarea fondurilor cu suma de 505.405 lei, așa cum precizăm mai sus, pentru finanțarea diferenței de TVA de la 19% la 24%, la proiectul „Reabilitarea Centrului cultural-istoric al municipiului Bârlad”.

#### *Doamnelor și domnilor consilieri,*

Având în vedere cele prezentate mai sus, cât și faptul că sunt convins că, fondurile pe care le veți aproba, vor fi cheltuite eficient și în conformitate cu prevederile actelor normative în vigoare, vă propun să aprobați proiectul rectificării bugetului local al județului Vaslui pentru anul 2010, în forma în care este prezentat.

**PREȘEDINTE,**  
**Vasile Mihalachi**

R O M Â N I A  
JUDEȚUL VASLUI  
CONSILIUL JUDEȚEAN

#### **H O T Ă R Ă R E A Nr.71/2010**

#### **privind rectificarea a III-a a bugetului instituțiilor publice și activităților finanțate integral sau parțial din venituri proprii, pe anul 2010**

având în vedere Raportul Președintelui Consiliului județean Vaslui;

având în vedere prevederile Legii nr. 118/2010 privind unele măsuri necesare în vederea restabilirii echilibrului bugetar și art. 1, alin.(2), lit. „c” din Legea nr. 273/2006 privind finanțele publice locale, cu modificările și completările ulterioare;

având în vedere Ordonanța de urgență a Guvernului nr. 55/2010 privind unele măsuri de reducere a cheltuielilor publice;

în temeiul prevederilor art. 91, alin.(3), lit. „a” și art. 97 din Legea nr.215/2001 privind administrația publică locală, republicată, cu modificările și completările ulterioare,

*Consiliul județean Vaslui,*

#### **H O T Ă R Ă Ș T E :**

**Art.1.-** La partea de venituri, comparativ cu nivelele aprobate prin Hotărârea Consiliului județean Vaslui nr. 63/2010 privind rectificarea a II-a a bugetului instituțiilor publice și activităților finanțate integral sau parțial din venituri proprii pe anul 2010, se aprobă următoarele influențe:

- lei-

<b>VENITURI TOTALE:</b>	<b>-610.329</b>
<b>din care:</b>	
- venituri din prestări servicii	+25.050
- venituri din valorificarea unor bunuri	+ 3.000
- subvenții pentru instituțiile publice	-563.605

- subvenții de la bugetul de stat pt. finanțarea camerelor agricole	-74.774
---	---------

**Art.2.-** La partea de cheltuieli, comparativ cu nivelele aprobate prin Hotărârea Consiliului județean Vaslui nr. 63/2010 privind rectificarea a II-a a bugetului instituțiilor publice și activităților finanțate integral sau parțial din venituri proprii pe anul 2010, se aprobă următoarele influențe:

- lei-

<b>CHELTUIELI TOTALE:</b>	<b>-610.329</b>
<b>din care:</b>	
- cheltuieli de personal	-540.718
- cheltuieli cu bunuri și servicii	-153.802
- active fixe	+84.191

**Art.3.-** Sinteza bugetului instituțiilor publice și acțiunilor finanțate integral sau parțial din venituri proprii pe anul 2010, se prezintă în anexa nr. 1.

Detalierea cheltuielilor bugetului instituțiilor publice și activităților finanțate integral sau parțial din venituri proprii, pe capitole, subcapitole și articole, este prevăzută în anexa nr. 2, iar defalcarea cheltuielilor pe beneficiari de credite bugetare este redată în anexa nr. 3.

**Art.4.-** Cheltuielile prevăzute în bugetul instituțiilor publice și activităților finanțate integral sau parțial din venituri proprii, pe anul 2010, reprezintă limite maxime care nu pot fi depășite, iar modificarea lor se va putea face în condițiile legii. Angajarea, contractarea de lucrări, bunuri și servicii precum și efectuarea de cheltuieli, se vor face numai cu respectarea prevederilor legale și în cadrul limitelor aprobate.

**Art.5.-** Cheltuielile la capitolul „alte servicii publice generale” se diminuează cu suma de 50.400 lei. Cheltuielile de personal se diminuează cu suma de 42.620 lei, cheltuielile cu bunuri și servicii se diminuează cu suma de 9.582 lei, iar cheltuielile de capital se suplimentează cu suma de 1.802 lei.

**Art.6.-** Cheltuielile la capitolul „sănătate” se diminuează cu suma de 30.426 lei, la cheltuieli de personal.

Pentru Centrul de asistență medico-socială Băcești fondurile se diminuează cu suma de 3.822 lei, iar pentru Centrul de asistență medico-socială Codăești fondurile se diminuează cu suma de 26.604 lei.

**Art.7.-** Cheltuielile la capitolul „cultură, recreere și religie” se diminuează cu suma de 313.947 lei. Cheltuielile de personal se diminuează cu suma de 259.537 lei, cheltuielile cu bunuri și servicii se diminuează cu suma de 93.810 lei, iar cheltuielile de capital se suplimentează cu suma de 39.400 lei.

Fondurile se diminuează la Muzeul „Ștefan cel Mare” din Vaslui cu suma de 50.597 lei, la Muzeul „V.Pârvan” din Bârlad cu suma de 132.370 lei și la Teatrul „V.I.Popa” din Bârlad cu suma de 130.980 lei.

**Art.8.-** Cheltuielile la capitolul „asigurări și asistență socială” se diminuează cu suma de 165.782 lei. Cheltuielile de personal se diminuează cu suma de 154.265 lei, cheltuielile cu bunuri și servicii se diminuează cu suma de 54.506 lei, iar cheltuielile de capital se suplimentează cu suma de 42.989 lei.

Fondurile se diminuează la Centrul de asistență medico-socială Băcești cu suma de 82.407 lei, la Centrul de asistență medico-socială Codăești cu suma de 78.252 lei și la Centrul de asistență medico-socială Ghermănești, cu suma de 5.123 lei.

**Art.9.-** Cheltuielile la capitolul „agricultură, silvicultură, piscicultură și vânătoare” se diminuează cu suma de 49.774 lei.

**Art.10.-** Detalierea bugetului Serviciului public comunitar de evidență a persoanelor Vaslui, este redat în anexele nr. 4 și 4b.

**Art.11.-** Detalierea bugetelor Centrelor de asistență medico-socială Băcești, Codăești și Ghermănești, sunt redată în anexele nr. 5-6 și 10-12.

**Art.12.-** Detalierea bugetelor Muzeului „Ștefan cel Mare” din Vaslui, a Muzeului „V.Pârvan” din Bârlad și a Teatrului „V.I.Popa” din Bârlad, sunt redată în anexele nr. 7-9b.

**Art.13.-** Detalierea bugetului Camerei Agricole Vaslui este redat în anexele nr. 13-13b.

**Art.14.-** Lista sinteză a cheltuielilor de capital, cu desfășurare atât fizică precum și valorică, se prezintă în anexele nr. 14 și 14a.

Art.15.- Anexele nr. 1-14a fac parte integrantă din prezenta hotărâre.

Vaslui, 30 iulie 2010

PREȘEDINTE,  
Vasile Mihalachi

**Contrasemnează:**  
Secretarul județului Vaslui,  
Gheorghe Stoica

ANEXA Nr. 1  
la Hotărârea nr.71/30 iulie 2010

**S I N T E Z A**  
**bugetului instituțiilor publice și activ. finanțate integral sau parțial din venituri proprii, pe anul 2010**  
**Rectificarea a III-a**

U.M.=lei

SPECIFICAȚIE	Program aprobat	Influențe +,-	Program rectificat
<b>A. TOTAL VENITURI</b>	<b>14.835.553</b>	<b>-610.329</b>	<b>14.225.224</b>
<b>I. VENITURI CURENTE</b>	<b>1.327.100</b>	<b>25.050</b>	<b>1.352.150</b>
<b>C. VENITURI NEFISCALE</b>	<b>1.327.100</b>	<b>25.050</b>	<b>1.352.150</b>
<b>C1. VENITURI DIN PROPIETATE</b>	<b>7.700</b>	<b>0</b>	<b>7.700</b>
<b>30.10 Venituri din proprietate</b>	<b>7.700</b>	<b>0</b>	<b>7.700</b>
30.10.05 Venituri din concesiuni și închirieri	7.700	0	7.700
<b>C.2 VÂNZĂRI DE BUNURI ȘI SERVICII</b>	<b>1.319.400</b>	<b>25.050</b>	<b>1.344.450</b>
<b>33.10 Venituri din prestări servicii și alte activități</b>	<b>1.287.850</b>	<b>25.050</b>	<b>1.312.900</b>
33.10.08 Venituri din prestări servicii	202.850	25.050	227.900
33.10.13 Contribuția de întreținere a persoanelor asistate	1.080.000	0	1.080.000
33.10.16 Venituri din valorificarea produselor obținute din activitatea proprie sau anexă	5.000	0	5.000
<b>35.10 Amenzi, penalități și confiscări</b>	<b>2.550</b>	<b>0</b>	<b>2.550</b>
35.10.01 Venituri din amenzi și alte sancțiuni aplicate potrivit dispoz. leg.	2.550	0	2.550
<b>36.10 Diverse venituri</b>	<b>11.000</b>	<b>0</b>	<b>11.000</b>
36.10.50 Alte venituri	11.000	0	11.000
<b>37.10 Transferuri voluntare, altele decât subvențiile</b>	<b>18.000</b>	<b>0</b>	<b>18.000</b>
37.10.01 Donații și sponsorizări	18.000	0	18.000
<b>II. VENITURI DIN CAPITAL</b>	<b>0</b>	<b>3.000</b>	<b>3.000</b>
<b>39.10 Venituri din valorificarea unor bunuri</b>	<b>0</b>	<b>3.000</b>	<b>3.000</b>
39.10.50 Alte venituri din valorificarea unor bunuri	0	3.000	3.000
<b>IV. SUBVENȚII</b>	<b>10.095.829</b>	<b>-638.379</b>	<b>9.457.450</b>
<b>43.10 Subvenții de la alte administrații</b>	<b>10.095.829</b>	<b>-638.379</b>	<b>9.457.450</b>
43.10.09 Subvenții pentru instituțiile publice	6.995.829	-563.605	6.432.224
43.10.10 Subvenții de la bugetele locale pentru spitale	2.000.000	0	2.000.000
43.10.15 Subvenții de la bugetul de stat pt. finanțarea camerelor agricole	1.100.000	-74.774	1.025.226
<b>45.10 Sume FEN postaderare în contul plăților efectuate și prefinanț.</b>	<b>3.412.624</b>	<b>0</b>	<b>3.412.624</b>
45.10 .01 Fondul European de Dezvoltare Regională	3.412.624	0	3.412.624
45.10.01.03 Prefinanțare	3.412.624	0	3.412.624
<b>B. TOTAL CHELTUIELI</b>	<b>14.835.553</b>	<b>-610.329</b>	<b>14.225.224</b>
<b>01. CHELTUIELI CURENTE</b>	<b>8.952.251</b>	<b>-694.520</b>	<b>8.257.731</b>
<b>10. Cheltuieli de personal</b>	<b>5.748.615</b>	<b>-540.718</b>	<b>5.207.897</b>
<b>20. Bunuri și servicii</b>	<b>3.173.636</b>	<b>-153.802</b>	<b>3.019.834</b>
<b>55. Alte transferuri</b>	<b>3.412.624</b>	<b>0</b>	<b>3.412.624</b>
<b>59. Alte cheltuieli</b>	<b>30.000</b>	<b>0</b>	<b>30.000</b>
59.22 Acțiuni cu caracter științific și social-cultural	30.000	0	30.000
<b>70. CHELTUIELI DE CAPITAL</b>	<b>2.584.575</b>	<b>84.191</b>	<b>2.668.766</b>
<b>71. Active nefinanciare</b>	<b>2.584.575</b>	<b>84.191</b>	<b>2.668.766</b>
<b>71.01 Active fixe</b>	<b>2.316.700</b>	<b>84.191</b>	<b>2.400.891</b>
<b>71.03 Reparații capitale aferente activelor fixe</b>	<b>267.875</b>	<b>0</b>	<b>267.875</b>
<b>84. Plăți efectuate în anii precedenți și recuperate în anul curent</b>	<b>-113.897</b>	<b>0</b>	<b>-113.897</b>
85.01 Plăți efectuate în anii precedenți și recuperate în anul curent	-113.897	0	-113.897

**DETALIEREA**  
**pe capitole și articole a cheltuielilor bugetului instituțiilor publice și activităților finanțate integral sau**  
**parțial din venituri proprii, pe anul 2010**  
**Rectificarea a III-a**

U.M.=lei

SPECIFICAȚIE	Program aprobat	Influențe +,-	Program rectificat
<b>CHELTUIELI TOTALE:</b>	<b>14.835.553</b>	<b>-610.329</b>	<b>14.225.224</b>
<b>01. CHELTUIELI CURENTE</b>	<b>8.952.251</b>	<b>-694.520</b>	<b>8.257.731</b>
10. Cheltuieli de personal	5.748.615	-540.718	5.207.897
20. Bunuri și servicii	3.173.636	-153.802	3.019.834
<b>56. Proiecte cu finanțare din Fonduri ext. neramb. (FEN) postaderare</b>	<b>3.412.624</b>	<b>0</b>	<b>3.412.624</b>
59. Alte cheltuieli	30.000	0	30.000
59.22 Acțiuni cu caracter științific și social-cultural	30.000	0	30.000
<b>70. CHELTUIELI DE CAPITAL</b>	<b>2.584.575</b>	<b>84.191</b>	<b>2.668.766</b>
71. Active nefinanciare	2.584.575	84.191	2.668.766
71.01 Active fixe	2.316.700	84.191	2.400.891
71.03 Reparații capitale aferente activelor fixe	267.875	0	267.875
<b>84. Plăți efectuate în anii precedenți și recuperate în anul curent</b>	<b>-113.897</b>	<b>0</b>	<b>-113.897</b>
85.01 Plăți efectuate în anii precedenți și recuperate în anul curent	-113.897	0	-113.897
<b>54.10 ALTE SERVICII PUBLICE GENERALE</b>			
<b>TOTAL CHELTUIELI</b>	<b>733.000</b>	<b>-50.400</b>	<b>682.600</b>
<b>01. CHELTUIELI CURENTE</b>	<b>733.000</b>	<b>-52.202</b>	<b>680.798</b>
10. Cheltuieli de personal	624.200	-42.620	581.580
10.01 Cheltuieli salariale în bani	484.000	-33.680	450.320
10.03 Contribuții	140.200	-8.940	131.260
10.03.01 Contribuții de asigurări sociale de stat	105.400	-7.400	98.000
10.03.02 Contribuții de asigurări șomaj	2.700	-160	2.540
10.03.03 Contribuții de asigurări sociale de sănătate	26.600	-1.350	25.250
10.03.04 Contribuții de asigurări pt. accidente de muncă și boli profes.	850	-30	820
10.03.06 Contribuții pt. concedii și indemnizații 0,85%	4.650	0	4.650
20. Bunuri și servicii	108.800	-9.582	99.218
20.01 Bunuri și servicii	90.400	-7.851	82.549
20.06 Deplasări, detașări, transferări	5.500	-473	5.027
20.11 Cărți, publicații și materiale documentare	1.300	-260	1.040
20.13 Pregătire profesională	1.600	-138	1.462
20.30 Alte cheltuieli	10.000	-860	9.140
<b>70. CHELTUIELI DE CAPITAL</b>	<b>0</b>	<b>1.802</b>	<b>1.802</b>
71. Active nefinanciare	0	1.802	1.802
71.01 Active fixe	0	1.802	1.802
71.01.30 Alte active fixe	0	1.802	1.802
<b>66.10 SĂNĂTATE</b>			
<b>TOTAL CHELTUIELI</b>	<b>2.720.000</b>	<b>-30.426</b>	<b>2.689.574</b>
<b>01. CHELTUIELI CURENTE</b>	<b>720.000</b>	<b>-30.426</b>	<b>689.574</b>
10. Cheltuieli de personal	599.000	-30.426	568.574
10.01 Cheltuieli salariale în bani	473.876	-18.374	455.502
10.03 Contribuții	125.124	-12.052	113.072
10.03.01 Contribuții de asigurări sociale de stat	94.543	-9.524	85.019
10.03.02 Contribuții de asigurări șomaj	2.300	-208	2.092
10.03.03 Contribuții de asigurări sociale de sănătate	23.864	-2.206	21.658
10.03.04 Contribuții de asigurări pt. accidente de muncă și boli profes.	1.151	-100	1.051
10.03.06 Contribuții pt. concedii și indemnizații 0,85%	3.266	-14	3.252
20. Bunuri și servicii	121.000	0	121.000
20.04 Medicamente și materiale sanitare	121.000	0	121.000
<b>70. CHELTUIELI DE CAPITAL</b>	<b>2.000.000</b>	<b>0</b>	<b>2.000.000</b>
71. Active nefinanciare	2.000.000	0	2.000.000
71.01 Active fixe	2.000.000	0	2.000.000

71.01.01 Construcții	2.000.000	0	2.000.000
<b>67.10 CULTURĂ , RECREERE ȘI RELIGIE</b>			
<b>TOTAL CHELTUIELI</b>	<b>4.143.500</b>	<b>-313.947</b>	<b>3.829.553</b>
<b>01. CHELTUIELI CURENTE</b>	<b>3.871.800</b>	<b>-353.347</b>	<b>3.518.453</b>
<i>10. Cheltuieli de personal</i>	<i>2.807.300</i>	<i>-259.537</i>	<i>2.547.763</i>
<i>10.01 Cheltuieli salariale în bani</i>	<i>2.203.000</i>	<i>-203.105</i>	<i>1.999.895</i>
<i>10.03 Contribuții</i>	<i>604.300</i>	<i>-56.432</i>	<i>547.868</i>
10.03.01 Contribuții de asigurări sociale de stat	455.700	-42.517	413.183
10.03.02 Contribuții de asigurări șomaj	11.050	-1.060	9.990
10.03.03 Contribuții de asigurări sociale de sănătate	114.050	-10.692	103.358
10.03.04 Contribuții de asigurări pt. accidente de muncă și boli profes.	4.750	-210	4.540
10.03.06 Contribuții pt.concedii și indemnizații 0,85%	18.750	-1.953	16.797
<i>20. Bunuri și servicii</i>	<i>1.034.500</i>	<i>-93.810</i>	<i>940.690</i>
<b>20.01 Bunuri și servicii</b>	<b>757.000</b>	<b>-39.620</b>	<b>717.380</b>
<b>20.02 Reparații curente</b>	<b>55.000</b>	<b>-4.190</b>	<b>50.810</b>
<b>20.05 Bunuri de natura obiectelor de inventar</b>	<b>31.500</b>	<b>-9.000</b>	<b>22.500</b>
<b>20.06 Deplasări, detașări, transferări</b>	<b>32.000</b>	<b>0</b>	<b>32.000</b>
<b>20.09 Material de laborator</b>	<b>3.000</b>	<b>-3.000</b>	<b>0</b>
<b>20.11 Cărți, publicații și materiale documentare</b>	<b>7.500</b>	<b>-2.500</b>	<b>5.000</b>
<b>20.12 Consultanța și expertiză</b>	<b>5.000</b>	<b>-3.000</b>	<b>2.000</b>
<b>20.13 Pregătire profesională</b>	<b>8.000</b>	<b>-2.300</b>	<b>5.700</b>
<b>20.14 Protecția muncii</b>	<b>200</b>	<b>-200</b>	<b>0</b>
<b>20.30 Alte cheltuieli</b>	<b>135.300</b>	<b>-30.000</b>	<b>105.300</b>
<b>59. Alte cheltuieli</b>	<b>30.000</b>	<b>0</b>	<b>30.000</b>
<i>59.22 Acțiuni cu caracter științific și social-cultural</i>	<i>30.000</i>	<i>0</i>	<i>30.000</i>
<b>70. CHELTUIELI DE CAPITAL</b>	<b>271.700</b>	<b>39.400</b>	<b>311.100</b>
<i>71. Active nefinanciare</i>	<i>271.700</i>	<i>39.400</i>	<i>311.100</i>
<i>71.01 Active fixe</i>	<i>271.700</i>	<i>39.400</i>	<i>311.100</i>
71.01.02 Mașini, echipamente și mijloace de transport	200.000	0	200.000
71.01.03 Mobilier, aparatură birotică, alte active corporale	60.000	0	60.000
71.01.30 Alte active fixe	11.700	39.400	51.100
<b>68.10 ASIGURĂRI ȘI ASISTENȚĂ SOCIALĂ</b>			
<b>TOTAL CHELTUIELI</b>	<b>6.114.053</b>	<b>-165.782</b>	<b>5.948.271</b>
<b>01. CHELTUIELI CURENTE</b>	<b>2.770.326</b>	<b>-208.771</b>	<b>2.561.555</b>
<i>10. Cheltuieli de personal</i>	<i>1.080.240</i>	<i>-154.265</i>	<i>925.975</i>
<i>10.01 Cheltuieli salariale în bani</i>	<i>859.560</i>	<i>-120.237</i>	<i>739.323</i>
<i>10.03 Contribuții</i>	<i>220.680</i>	<i>-34.028</i>	<i>186.652</i>
10.03.01 Contribuții de asigurări sociale de stat	166.187	-25.597	140.590
10.03.02 Contribuții de asigurări șomaj	4.029	-556	3.473
10.03.03 Contribuții de asigurări sociale de sănătate	41.531	-6.103	35.428
10.03.04 Contribuții de asigurări pt. accidente de muncă și boli profes.	1.921	-272	1.649
10.03.06 Contribuții pt.concedii și indemnizații 0,85%	7.012	-1.500	5.512
<i>20. Bunuri și servicii</i>	<i>1.690.086</i>	<i>-54.506</i>	<i>1.635.580</i>
<b>20.01 Bunuri și servicii</b>	<b>415.851</b>	<b>-42.226</b>	<b>373.625</b>
<b>20.02 Reparații curente</b>	<b>95.700</b>	<b>-3.300</b>	<b>92.400</b>
<b>20.03 Hrana</b>	<b>990.000</b>	<b>15.900</b>	<b>1.005.900</b>
<b>20.04 Medicamente și materiale sanitare</b>	<b>12.000</b>	<b>0</b>	<b>12.000</b>
<b>20.05 Bunuri de natura obiectelor de inventar</b>	<b>18.587</b>	<b>-3.517</b>	<b>15.070</b>
<b>20.06 Deplasări, detașări, transferări</b>	<b>21.000</b>	<b>2.174</b>	<b>23.174</b>
<b>20.11 Cărți, publicații și materiale documentare</b>	<b>3.100</b>	<b>180</b>	<b>3.280</b>
<b>20.12 Consultanță și expertiză</b>	<b>2.106</b>	<b>-1.050</b>	<b>1.056</b>
<b>20.13 Pregătire profesională</b>	<b>5.500</b>	<b>-1.800</b>	<b>3.700</b>
<b>20.14 Protecția muncii</b>	<b>3.000</b>	<b>0</b>	<b>3.000</b>
<b>20.30 Alte cheltuieli</b>	<b>123.242</b>	<b>-20.867</b>	<b>102.375</b>
<b>56. Proiecte cu finanțare din Fonduri ext. neramb. (FEN) postaderare</b>	<b>3.412.624</b>	<b>0</b>	<b>3.412.624</b>
<i>56.01 Programe din Fondul European de Dezvoltare Regională</i>	<i>3.412.624</i>	<i>0</i>	<i>3.412.624</i>
<i>56.01.01 Finanțarea națională</i>	<i>922.146</i>	<i>0</i>	<i>922.146</i>
<i>56.01.02 Finanțarea Uniunii Europene</i>	<i>2.490.478</i>	<i>0</i>	<i>2.490.478</i>
<b>70. CHELTUIELI DE CAPITAL</b>	<b>45.000</b>	<b>42.989</b>	<b>87.989</b>

<b>71. Active nefinanciare</b>	<b>45.000</b>	<b>42.989</b>	<b>87.989</b>
<b>71.01 Active fixe</b>	<b>45.000</b>	<b>42.989</b>	<b>87.989</b>
71.01.02 Mașini, echipamente și mijloace de transport	45.000	12.487	57.487
71.01.30 Alte active fixe	0	30.502	30.502
<b>84. Plăți efectuate în anii precedenți și recuperate în anul curent</b>	<b>-113.897</b>	<b>0</b>	<b>-113.897</b>
85.01 Plăți efectuate în anii precedenți și recuperate în anul curent	-113.897	0	-113.897
<b>83.10 AGRICULT., SILVICULT., PISCICULT. ȘI VÂNĂTOARE</b>			
<b>TOTAL CHELTUIELI</b>	<b>1.125.000</b>	<b>-49.774</b>	<b>1.075.226</b>
<b>01. CHELTUIELI CURENTE</b>	<b>857.125</b>	<b>-49.774</b>	<b>807.351</b>
<b>10. Cheltuieli de personal</b>	<b>637.875</b>	<b>-53.870</b>	<b>584.005</b>
<b>10.01 Cheltuieli salariale în bani</b>	<b>480.169</b>	<b>-26.277</b>	<b>453.892</b>
<b>10.03 Contribuții</b>	<b>157.706</b>	<b>-27.593</b>	<b>130.113</b>
10.03.01 Contribuții de asigurări sociale de stat	119.794	-22.268	97.526
10.03.02 Contribuții de asigurări somaj	3.096	-645	2.451
10.03.03 Contribuții de asigurări sociale de sănătate	30.373	-5.772	24.601
10.03.04 Contribuții de asigurări pt. accidente de muncă și boli profes.	926	-106	820
10.03.06 Contribuții pt.concedii și indemnizații 0,85%	3.517	1.198	4.715
<b>20. Bunuri și servicii</b>	<b>219.250</b>	<b>4.096</b>	<b>223.346</b>
<b>20.01 Bunuri și servicii</b>	<b>162.750</b>	<b>11.712</b>	<b>174.462</b>
<b>20.05 Bunuri de natura obiectelor de inventar</b>	<b>15.000</b>	<b>-1.000</b>	<b>14.000</b>
<b>20.06 Deplasări, detașări, transferări</b>	<b>10.000</b>	<b>549</b>	<b>10.549</b>
<b>20.11 Cărți, publicații și materiale documentare</b>	<b>7.500</b>	<b>-7.500</b>	<b>0</b>
<b>20.30 Alte cheltuieli</b>	<b>24.000</b>	<b>335</b>	<b>24.335</b>
<b>70. CHELTUIELI DE CAPITAL</b>	<b>267.875</b>	<b>0</b>	<b>267.875</b>
<b>71. Active nefinanciare</b>	<b>267.875</b>	<b>0</b>	<b>267.875</b>
<b>71.03 Reparații capitale aferente activelor fixe</b>	<b>267.875</b>	<b>0</b>	<b>267.875</b>

ANEXA Nr. 3  
la Hotărârea nr.71/30 iulie 2010

**S I N T E Z A**  
**cheltuielilor bugetului instituțiilor publice și activităților finanțate integral sau parțial din venituri proprii pe ordonatori de credite, pe anul 2010**  
**Rectificarea a III-a**

U.M.=lei

SPECIFICAȚIE	Program aprobat	Influențe +,-	Program rectificat
<b>CHELTUIELI TOTALE</b>	<b>14.835.553</b>	<b>-610.329</b>	<b>14.225.224</b>
<b>54.10 ALTE SERVICII PUBLICE GENERALE</b>	<b>733.000</b>	<b>-50.400</b>	<b>682.600</b>
-Serviciul public comunitar de evidența persoanei Vaslui	733.000	-50.400	682.600
<b>66.10 SĂNĂTATE</b>	<b>2.720.000</b>	<b>-30.426</b>	<b>2.689.574</b>
-Centrul de asistență medico-socială Băcești	360.000	-3.822	356.178
-Centrul de asistență medico-socială Codăești	360.000	-26.604	333.396
-Spitalul de urgență Vaslui	2.000.000	0	2.000.000
<b>67.10 CULTURA, RECREERE ȘI RELIGIE</b>	<b>4.143.500</b>	<b>-313.947</b>	<b>3.829.553</b>
-Muzeul "Ștefan cel Mare" Vaslui	1.152.800	-50.597	1.102.203
-Muzeul "V.Pârvan" Bârlad	1.299.200	-132.370	1.166.830
-Teatrul "V.I.Popa " Bârlad	1.691.500	-130.980	1.560.520
<b>68.10 ASIGURĂRI ȘI ASISTENȚĂ SOCIALĂ</b>	<b>6.114.053</b>	<b>-165.782</b>	<b>5.948.271</b>
-Centrul de asistență medico-socială Băcești	4.393.213	-82.407	4.310.806
-Centrul de asistență medico-socială Codăești	859.250	-78.252	780.998
-Centrul de asistență medico-socială Ghermănești	53.890	-5.123	48.767
-Direcția generală de asistență socială și protecția copilului Vaslui	807.700	0	807.700
<b>83.10 AGRICULT., SILVICULT., PISCICULT. ȘI VÂNĂTOARE</b>	<b>1.125.000</b>	<b>-49.774</b>	<b>1.075.226</b>
-Camera Agricolă Vaslui	1.125.000	-49.774	1.075.226

ANEXA Nr. 4  
la Hotărârea nr.71/30 iulie 2010

**B U G E T U L**  
**Serviciului public comunitar județean de evidența persoanei Vaslui pe anul 2010**

**Centralizator  
Rectificarea a III-a**

**CAP 54.10 Alte servicii publice generale**

U.M.=lei

SPECIFICAȚIE	Program aprobat	Influente +,-	Program rectificat
<b>TOTAL VENITURI</b>	<b>733.000</b>	<b>-50.400</b>	<b>682.600</b>
<i>43.10.09 Subvenții pentru instituțiile publice</i>	<i>712.600</i>	<i>-50.450</i>	<i>662.150</i>
<i>33.10.08 Venituri din prestări servicii</i>	<i>17.850</i>	<i>50</i>	<i>17.900</i>
<i>35.10.01 Venituri din amenzi și alte sancț. aplicate potrivit dispoz. legal</i>	<i>2.550</i>	<i>0</i>	<i>2.550</i>
<b>TOTAL CHELTUIELI</b>	<b>733.000</b>	<b>-50.400</b>	<b>682.600</b>
<b>01 CHELTUIELI CURENTE</b>	<b>733.000</b>	<b>-52.202</b>	<b>680.798</b>
<b>10. Cheltuieli de personal</b>	<b>624.200</b>	<b>-42.620</b>	<b>581.580</b>
<b>10.01 Cheltuieli salariale în bani</b>	<b>484.000</b>	<b>-33.680</b>	<b>450.320</b>
<b>10.03 Contribuții</b>	<b>140.200</b>	<b>-8.940</b>	<b>131.260</b>
10.03.01 Contribuții de asigurări sociale de stat	105.400	-7.400	98.000
10.03.02 Contribuții de asigurări Șomaj	2.700	-160	2.540
10.03.03 Contribuții de asigurări sociale de sănătate	26.600	-1.350	25.250
10.03.04 Contribuții de asigurări pt. accidente de muncă și boli profes.	850	-30	820
10.03.06 Contribuții pt.concedii și indemnizații 0,85%	4.650	0	4.650
<b>20. Bunuri și servicii</b>	<b>108.800</b>	<b>-9.582</b>	<b>99.218</b>
<b>20.01 Bunuri și servicii</b>	<b>90.400</b>	<b>-7.851</b>	<b>82.549</b>
<b>20.06 Deplasări, detașări, transferări</b>	<b>5.500</b>	<b>-473</b>	<b>5.027</b>
<b>20.11 Cărți, publicații și materiale documentare</b>	<b>1.300</b>	<b>-260</b>	<b>1.040</b>
<b>20.13 Pregătire profesională</b>	<b>1.600</b>	<b>-138</b>	<b>1.462</b>
<b>20.30 Alte cheltuieli</b>	<b>10.000</b>	<b>-860</b>	<b>9.140</b>
<b>70. CHELTUIELI DE CAPITAL</b>	<b>0</b>	<b>1.802</b>	<b>1.802</b>
<b>71. Active nefinanciare</b>	<b>0</b>	<b>1.802</b>	<b>1.802</b>
<b>71.01 Active fixe</b>	<b>0</b>	<b>1.802</b>	<b>1.802</b>
71.01.30 Alte active fixe	0	1.802	1.802

ANEXA Nr.4a

la Hotărârea nr.71/30 iulie 2010

**B U G E T U L**

**Serviciului public comunitar județean de evidența persoanei Vaslui pe anul 2010**

**Subvenții**

**Rectificarea a III-a**

**CAP 54.10 Alte servicii publice generale**

U.M.=lei

SPECIFICAȚIE	Program aprobat	Influente +,-	Program rectificat
<b>TOTAL VENITURI</b>	<b>712.600</b>	<b>-50.450</b>	<b>662.150</b>
<i>43.10.09 Subvenții pentru instituțiile publice</i>	<i>712.600</i>	<i>-50.450</i>	<i>662.150</i>
<b>TOTAL CHELTUIELI</b>	<b>712.600</b>	<b>-50.450</b>	<b>662.150</b>
<b>01. CHELTUIELI CURENTE</b>	<b>712.600</b>	<b>-50.450</b>	<b>662.150</b>
<b>10. Cheltuieli de personal</b>	<b>624.200</b>	<b>-42.620</b>	<b>581.580</b>
<b>10.01 Cheltuieli salariale în bani</b>	<b>484.000</b>	<b>-33.680</b>	<b>450.320</b>
<b>10.03 Contribuții</b>	<b>140.200</b>	<b>-8.940</b>	<b>131.260</b>
10.03.01 Contribuții de asigurări sociale de stat	105.400	-7.400	98.000
10.03.02 Contribuții de asigurări Șomaj	2.700	-160	2.540
10.03.03 Contribuții de asigurări sociale de sănătate	26.600	-1.350	25.250
10.03.04 Contribuții de asigurări pt. accidente de muncă și boli profes	850	-30	820
10.03.06 Contribuții pt.concedii și indemnizații 0,85%	4.650	0	4.650
<b>20. Bunuri și servicii</b>	<b>88.400</b>	<b>-7.830</b>	<b>80.570</b>
<b>20.01 Bunuri și servicii</b>	<b>70.000</b>	<b>-6.099</b>	<b>63.901</b>
<b>20.06 Deplasări, detașări, transferări</b>	<b>5.500</b>	<b>-473</b>	<b>5.027</b>
<b>20.11 Cărți, publicații și materiale documentare</b>	<b>1.300</b>	<b>-260</b>	<b>1.040</b>
<b>20.13 Pregătire profesională</b>	<b>1.600</b>	<b>-138</b>	<b>1.462</b>
<b>20.30 Alte cheltuieli</b>	<b>10.000</b>	<b>-860</b>	<b>9.140</b>

ANEXA Nr.4b

la Hotărârea nr.71/30 iulie 2010



**B U G E T U L**  
**Serviciului public comunitar județean de evidență persoanei Vaslui pe anul 2010**  
**Venituri proprii**  
**Rectificarea a III-a**

U.M.=lei

SPECIFICAȚIE	Program aprobat	Influente +,-	Program rectificat
<b>TOTAL VENITURI</b>	<b>20.400</b>	<b>50</b>	<b>20.450</b>
<i>33.10.08 Venituri din prestări servicii</i>	<i>17.850</i>	<i>50</i>	<i>17.900</i>
<i>35.10.01 Venituri din amenzi și alte sancțiuni aplicate potrivit dispoz. leg</i>	<i>2.550</i>	<i>0</i>	<i>2.550</i>
<b>TOTAL CHELTUIELI</b>	<b>20.400</b>	<b>50</b>	<b>20.450</b>
<b>01.CHELTUIELI CURENTE</b>	<b>20.400</b>	<b>-1.752</b>	<b>18.648</b>
<i>20. Bunuri și servicii</i>	<i>20.400</i>	<i>-1.752</i>	<i>18.648</i>
<b>20.01 Bunuri și servicii</b>	<b>20.400</b>	<b>-1.752</b>	<b>18.648</b>
<b>70. CHELTUIELI DE CAPITAL</b>	<b>0</b>	<b>1.802</b>	<b>1.802</b>
<i>71. Active nefinanciare</i>	<i>0</i>	<i>1.802</i>	<i>1.802</i>
<i>71.01 Active fixe</i>	<i>0</i>	<i>1.802</i>	<i>1.802</i>
71.01.30 Alte active fixe	0	1.802	1.802

ANEXA Nr.5  
la Hotărârea nr.71/30 iulie 2010

**B U G E T U L**  
**Centrului de asistență medico-socială Băcești pe anul 2010**  
**Subvenții de la Autoritatea de Sănătate Publică**  
**Rectificarea a III-a**

U.M.= lei

SPECIFICAȚIE	Program aprobat	Influente +,-	Program rectificat
<b>TOTAL VENITURI</b>	<b>360.000</b>	<b>-3.822</b>	<b>356.178</b>
<i>43.10.09 Subvenții pentru instituțiile publice</i>	<i>360.000</i>	<i>-3.822</i>	<i>356.178</i>
<b>TOTAL CHELTUIELI</b>	<b>360.000</b>	<b>-3.822</b>	<b>356.178</b>
<b>01. CHELTUIELI CURENTE</b>	<b>360.000</b>	<b>-3.822</b>	<b>356.178</b>
<i>10. Cheltuieli de personal</i>	<i>303.000</i>	<i>-3.822</i>	<i>299.178</i>
<i>10.01 Cheltuieli salariale în bani</i>	<i>241.518</i>	<i>2.538</i>	<i>244.056</i>
<i>10.03 Contribuții</i>	<i>61.482</i>	<i>-6.360</i>	<i>55.122</i>
10.03.01 Contribuții de asigurări sociale de stat	46.107	-4.660	41.447
10.03.02 Contribuții de asigurări șomaj	1.132	-125	1.007
10.03.03 Contribuții de asigurări sociale de sănătate	11.731	-1.292	10.439
10.03.04 Contribuții de asigurări pt. accidente de muncă și boli profes.	608	-75	533
10.03.06 Contribuții pt.concedii și indemnizații 0,85%	1.904	-208	1.696
<i>20. Bunuri și servicii</i>	<i>57.000</i>	<i>0</i>	<i>57.000</i>
<i>20.04 Medicamente și materiale sanitare</i>	<i>57.000</i>	<i>0</i>	<i>57.000</i>

ANEXA Nr.6  
la Hotărârea nr.71/30 iulie 2010

**B U G E T U L**  
**Centrului de asistență medico-socială Codăești pe anul 2010**  
**Subvenții de la Autoritatea de Sănătate Publică**  
**Rectificarea a III-a**

U.M.= lei

SPECIFICATIE	Program aprobat	Influente +,-	Program rectificat
<b>TOTAL VENITURI</b>	<b>360.000</b>	<b>-26.604</b>	<b>333.396</b>
<i>43.10.09 Subvenții pentru instituțiile publice</i>	<i>360.000</i>	<i>-26.604</i>	<i>333.396</i>
<b>TOTAL CHELTUIELI</b>	<b>360.000</b>	<b>-26.604</b>	<b>333.396</b>
<b>01. CHELTUIELI CURENTE</b>	<b>360.000</b>	<b>-26.604</b>	<b>333.396</b>
<i>10. Cheltuieli de personal</i>	<i>296.000</i>	<i>-26.604</i>	<i>269.396</i>
<i>10.01 Cheltuieli salariale în bani</i>	<i>232.358</i>	<i>-20.912</i>	<i>211.446</i>

<b>10.03 Contribuții</b>	<b>63.642</b>	<b>-5.692</b>	<b>57.950</b>
10.03.01 Contribuții de asigurări sociale de stat	48.436	-4.864	43.572
10.03.02 Contribuții de asigurări șomaj	1.168	-83	1.085
10.03.03 Contribuții de asigurări sociale de sănătate	12.133	-914	11.219
10.03.04 Contribuții de asigurări pentru accidente de muncă și boli profes.	543	-25	518
10.03.06 Contribuții pt.concedii și indemnizații 0,85%	1.362	194	1.556
<b>20. Bunuri și servicii</b>	<b>64.000</b>	<b>0</b>	<b>64.000</b>
<b>20.04 Medicamente și materiale sanitare</b>	<b>64.000</b>	<b>0</b>	<b>64.000</b>

ANEXA Nr.7  
la Hotărârea nr.71/31 iulie 2010

**B U G E T U L**  
**Muzeului județean "Ștefan cel Mare" Vaslui pe anul 2010**  
**Centralizator**  
**Rectificarea a III-a**

CAP 67.10 Cultură, recreere și religie

U.M. = lei

SPECIFICAȚIE	Program aprobat	Influențe +,-	Program rectificat
<b>TOTAL VENITURI</b>	<b>1.152.800</b>	<b>-50.597</b>	<b>1.102.203</b>
<i>43.10.09 Subvenții pentru instituțiile publice</i>	<i>1.127.800</i>	<i>-50.597</i>	<i>1.077.203</i>
<i>33.10.08 Venituri din prestări servicii</i>	<i>25.000</i>	<i>0</i>	<i>25.000</i>
<b>TOTAL CHELTUIELI</b>	<b>1.152.800</b>	<b>-50.597</b>	<b>1.102.203</b>
<b>01.CHELTUIELI CURENTE</b>	<b>1.147.800</b>	<b>-83.597</b>	<b>1.064.203</b>
<b>10. Cheltuieli de personal</b>	<b>865.800</b>	<b>-54.107</b>	<b>811.693</b>
<b>10.01 Cheltuieli salariale în bani</b>	<b>680.300</b>	<b>-43.525</b>	<b>636.775</b>
<b>10.03 Contribuții</b>	<b>185.500</b>	<b>-10.582</b>	<b>174.918</b>
10.03.01 Contribuții de asigurări sociale de stat	140.100	-7.947	132.153
10.03.02 Contribuții de asigurări șomaj	3.400	-200	3.200
10.03.03 Contribuții de asigurări sociale de sănătate	35.100	-2.012	33.088
10.03.04 Contribuții de asigurări pentru accidente de muncă și boli profes.	1.100	-80	1.020
10.03.06 Contribuții pt.concedii și indemnizații 0,85%	5.800	-343	5.457
<b>20. Bunuri și servicii</b>	<b>252.000</b>	<b>-29.490</b>	<b>222.510</b>
<b>20.01 Bunuri și servicii</b>	<b>150.000</b>	<b>0</b>	<b>150.000</b>
<b>20.02 Reparații curente</b>	<b>50.000</b>	<b>-1.190</b>	<b>48.810</b>
<b>20.05 Bunuri de natura obiectelor de inventar</b>	<b>4.000</b>	<b>-4.000</b>	<b>0</b>
<b>20.06 Deplasări,detașări,transferări</b>	<b>11.000</b>	<b>0</b>	<b>11.000</b>
<b>20.09 Material de laborator</b>	<b>3.000</b>	<b>-3.000</b>	<b>0</b>
<b>20.11 Cărți, publicații și materiale documentare</b>	<b>2.000</b>	<b>0</b>	<b>2.000</b>
<b>20.13 Pregătire profesională</b>	<b>2.000</b>	<b>-1.300</b>	<b>700</b>
<b>20.30 Alte cheltuieli</b>	<b>30.000</b>	<b>-20.000</b>	<b>10.000</b>
<b>59. Alte cheltuieli</b>	<b>30.000</b>	<b>0</b>	<b>30.000</b>
<b>59.22 Acțiuni cu caracter științific și social-cultural</b>	<b>30.000</b>	<b>0</b>	<b>30.000</b>
<b>70. CHELTUIELI DE CAPITAL</b>	<b>5.000</b>	<b>33.000</b>	<b>38.000</b>
<b>71. Active nefinanciare</b>	<b>5.000</b>	<b>33.000</b>	<b>38.000</b>
<b>71.01 Active fixe</b>	<b>5.000</b>	<b>33.000</b>	<b>38.000</b>
71.01.30 Alte active fixe	5.000	33.000	38.000

ANEXA Nr.7a  
la Hotărârea nr.71/30 iulie 2010

**B U G E T U L**  
**Muzeului județean "Ștefan cel Mare" Vaslui pe anul 2010**  
**Subvenții**  
**Rectificarea a III-a**

CAP 67.10 Cultură, recreere și religie

U.M. = lei

SPECIFICAȚIE	Program aprobat	Influențe +,-	Program rectificat
<b>TOTAL VENITURI</b>	<b>1.127.800</b>	<b>-50.597</b>	<b>1.077.203</b>
<i>43.10.09 Subvenții pentru instituțiile publice</i>	<i>1.127.800</i>	<i>-50.597</i>	<i>1.077.203</i>
<b>TOTAL CHELTUIELI</b>	<b>1.127.800</b>	<b>-50.597</b>	<b>1.077.203</b>
<b>01.CHELTUIELI CURENTE</b>	<b>1.122.800</b>	<b>-83.597</b>	<b>1.039.203</b>

<b>10. Cheltuieli de personal</b>	<b>860.800</b>	<b>-54.107</b>	<b>806.693</b>
<b>10.01 Cheltuieli salariale in bani</b>	<b>675.300</b>	<b>-43.525</b>	<b>631.775</b>
<b>10.03 Contribuții</b>	<b>185.500</b>	<b>-10.582</b>	<b>174.918</b>
10.03.01 Contribuții de asigurări sociale de stat	140.100	-7.947	132.153
10.03.02 Contribuții de asigurări Șomaj	3.400	-200	3.200
10.03.03 Contribuții de asigurări sociale de sănătate	35.100	-2.012	33.088
10.03.04 Contribuții de asigurări pentru accidente de muncă și boli profes	1.100	-80	1.020
10.03.06 Contribuții pt.concedii și indemnizații 0,85%	5.800	-343	5.457
<b>20.Bunuri și servicii</b>	<b>232.000</b>	<b>-29.490</b>	<b>202.510</b>
<b>20.01 Bunuri și servicii</b>	<b>150.000</b>	<b>0</b>	<b>150.000</b>
<b>20.02 Reparații curente</b>	<b>50.000</b>	<b>-1.190</b>	<b>48.810</b>
<b>20.05 Bunuri de natura obiectelor de inventar</b>	<b>4.000</b>	<b>-4.000</b>	<b>0</b>
<b>20.06 Deplasări, detașări, transferări</b>	<b>1.000</b>	<b>0</b>	<b>1.000</b>
<b>20.09 Material de laborator</b>	<b>3.000</b>	<b>-3.000</b>	<b>0</b>
<b>20.11 Cărți, publicații și materiale documentare</b>	<b>2.000</b>	<b>0</b>	<b>2.000</b>
<b>20.13 Pregătire profesională</b>	<b>2.000</b>	<b>-1.300</b>	<b>700</b>
<b>20.30 Alte cheltuieli</b>	<b>20.000</b>	<b>-20.000</b>	<b>0</b>
<b>59. Alte cheltuieli</b>	<b>30.000</b>	<b>0</b>	<b>30.000</b>
<b>59.22 Acțiuni cu caracter științific și social-cultural</b>	<b>30.000</b>	<b>0</b>	<b>30.000</b>
<b>70. CHELTUIELI DE CAPITAL</b>	<b>5.000</b>	<b>33.000</b>	<b>38.000</b>
<b>71. Active nefinanciare</b>	<b>5.000</b>	<b>33.000</b>	<b>38.000</b>
<b>71.01 Active fixe</b>	<b>5.000</b>	<b>33.000</b>	<b>38.000</b>
71.01.30 Alte active fixe	5.000	33.000	38.000

ANEXA Nr.7b  
la Hotărârea nr.71/30 iulie 2010

**B U G E T U L**  
Muzeului județean "Ștefan cel Mare" Vaslui pe anul 2010  
**Venituri proprii**  
**Rectificarea a III-a**

*U.M.= lei*

SPECIFICATIE	Program aprobat	Influente +,-	Program rectificat
<b>TOTAL VENITURI</b>	<b>25.000</b>	<b>0</b>	<b>25.000</b>
33.10.08 Venituri din prestări servicii	25.000	0	25.000
<b>TOTAL CHELTUIELI</b>	<b>25.000</b>	<b>0</b>	<b>25.000</b>
<b>01. CHELTUIELI CURENTE</b>	<b>25.000</b>	<b>0</b>	<b>25.000</b>
<b>10. Cheltuieli de personal</b>	<b>5.000</b>	<b>0</b>	<b>5.000</b>
10.01 Cheltuieli salariale în bani	5.000	0	5.000
<b>20. Bunuri și servicii</b>	<b>20.000</b>	<b>0</b>	<b>20.000</b>
20.06 Deplasări, detașări, transferări	10.000	0	10.000
20.30 Alte cheltuieli	10.000	0	10.000

ANEXA Nr.8  
la Hotărârea nr.71/30 iulie 2010

**B U G E T U L**  
Muzeului "Vasile Pârvan" Bârlad pe anul 2010  
**Centralizator**  
**Rectificarea a III-a**

*U.M.= lei*

SPECIFICAȚIE	Program aprobat	Influente +,-	Program rectificat
<b>TOTAL VENITURI</b>	<b>1.299.200</b>	<b>-132.370</b>	<b>1.166.830</b>
43.10.09 Subvenții pentru instituțiile publice	1.239.200	-132.370	1.106.830
33.10.08 Venituri din prestări servicii	60.000	0	60.000
<b>TOTAL CHELTUIELI</b>	<b>1.299.200</b>	<b>-132.370</b>	<b>1.166.830</b>
<b>01. CHELTUIELI CURENTE</b>	<b>1.239.200</b>	<b>-132.370</b>	<b>1.106.830</b>
<b>10. Cheltuieli de personal</b>	<b>723.000</b>	<b>-89.430</b>	<b>633.570</b>
10.01 Cheltuieli salariale în bani	567.100	-70.080	497.020
10.03 Contribuții	155.900	-19.350	136.550

10.03.01 Contribuții de asigurări sociale de stat	117.800	-14.570	103.230
10.03.02 Contribuții de asigurări șomaj	2.850	-360	2.490
10.03.03 Contribuții de asig. sociale de sănătate	29.500	-3.680	25.820
10.03.04 Contribuții de asigurări pentru accidente de muncă și boli profes	900	-130	770
10.03.06 Contribuții pt.concedii și indemnizații 0,85%	4.850	-610	4.240
<b>20. Bunuri și servicii</b>	<b>516.200</b>	<b>-42.940</b>	<b>473.260</b>
20.01 Bunuri și servicii	440.000	-20.740	419.260
20.02 Reparații curente	5.000	-3.000	2.000
20.05 Bunuri de natura obiectelor de inventar	10.000	-5.000	5.000
20.06 Deplasări, detașări, transferări	1.000	0	1.000
20.11 Cărți, publicații și materiale documentare	3.000	0	3.000
20.12 Consultanță și expertiză	5.000	-3.000	2.000
20.13 Pregătire profesională	2.000	-1.000	1.000
20.14 Protecția muncii	200	-200	0
20.30 Alte cheltuieli	50.000	-10.000	40.000
<b>70. CHELTUIELI DE CAPITAL</b>	<b>60.000</b>	<b>0</b>	<b>60.000</b>
71. Active nefinanciare	60.000	0	60.000
71.01 Active fixe	60.000	0	60.000
71.01.03 Mobilier, aparatură birotică, alte active corporale	60.000	0	60.000

ANEXA Nr. 8a  
la Hotărârea nr.71/30 iulie 2010

**B U G E T U L**  
**Muzeului "Vasile Pârvan" din Bârlad pe anul 2010**  
**Subvenții**  
**Rectificarea a III-a**

CAP 67.10 Cultură, recreere și religie

U.M.= lei

SPECIFICAȚIE	Program aprobat	Influente +,-	Program rectificat
<b>TOTAL VENITURI</b>	<b>1.239.200</b>	<b>-132.370</b>	<b>1.106.830</b>
43.10.09 Subvenții pentru instituțiile publice	1.239.200	-132.370	1.106.830
<b>TOTAL CHELTUIELI</b>	<b>1.239.200</b>	<b>-132.370</b>	<b>1.106.830</b>
<b>01. CHELTUIELI CURENTE</b>	<b>1.239.200</b>	<b>-132.370</b>	<b>1.106.830</b>
10. Cheltuieli de personal	723.000	-89.430	633.570
10.01 Cheltuieli salariale în bani	567.100	-70.080	497.020
10.03 Contribuții	155.900	-19.350	136.550
10.03.01 Contribuții de asigurări sociale de stat	117.800	-14.570	103.230
10.03.02 Contribuții de asigurări șomaj	2.850	-360	2.490
10.03.03 Contribuții de asigurări sociale de sănătate	29.500	-3.680	25.820
10.03.04 Contribuții de asigurări pentru accidente de muncă și boli profes	900	-130	770
10.03.06 Contribuții pt.concedii și indemnizații 0,85%	4.850	-610	4.240
<b>20. Bunuri și servicii</b>	<b>516.200</b>	<b>-42.940</b>	<b>473.260</b>
20.01 Bunuri și servicii	440.000	-20.740	419.260
20.02 Reparații curente	5.000	-3.000	2.000
20.05 Bunuri de natura obiectelor de inventar	10.000	-5.000	5.000
20.06 Deplasări, detașări, transferări	1.000	0	1.000
20.11 Cărți, publicații și materiale documentare	3.000	0	3.000
20.12 Consultanță și expertiză	5.000	-3.000	2.000
20.13 Pregătire profesională	2.000	-1.000	1.000
20.14 Protecția muncii	200	-200	0
20.30 Alte cheltuieli	50.000	-10.000	40.000

ANEXA Nr. 8b  
la Hotărârea nr.71/30 iulie 2010

**B U G E T U L**  
**Muzeului "Vasile Pârvan" Bârlad pe anul 2010**  
**Venituri proprii**  
**Rectificarea a III-a**

CAP 67.10 Cultură, recreere și religie

U.M.= lei

SPECIFICAȚIE	Program aprobat	Influente +,-	Program rectificat
--------------	-----------------	---------------	--------------------

<b>TOTAL VENITURI</b>	<b>60.000</b>	<b>0</b>	<b>60.000</b>
33.10.08 <i>Venituri din prestări servicii</i>	60.000		60.000
<b>TOTAL CHELTUIELI</b>	<b>60.000</b>	<b>0</b>	<b>60.000</b>
<b>70. CHELTUIELI DE CAPITAL</b>	<b>60.000</b>	<b>0</b>	<b>60.000</b>
71. <i>Active nefinanciare</i>	60.000	0	60.000
71.01 <i>Active fixe</i>	60.000	0	60.000
71.01.03 Mobilier, aparatură birotică, alte active corporale	60.000		60.000

ANEXA Nr.9  
la Hotărârea nr.71/30 iulie 2010

**B U G E T U L**  
**Teatrului "V.I.Popa " Bârlad pe anul 2010**  
**Centralizator**  
**Rectificarea a III-a**

**CAP 67.10 Cultură, recreere și religie** U.M.= lei

SPECIFICATIE	Program aprobat	Influenta +,-	Program rectificat
<b>TOTAL VENITURI</b>	<b>1.691.500</b>	<b>-130.980</b>	<b>1.560.520</b>
43.10.09 <i>Venituri pentru instituțiile publice</i>	1.616.500	-130.980	1.485.520
33.10.08 <i>Venituri din prestări servicii</i>	75.000	0	75.000
<b>TOTAL CHELTUIELI</b>	<b>1.691.500</b>	<b>-130.980</b>	<b>1.560.520</b>
<b>01. CHELTUIELI CURENTE</b>	<b>1.484.800</b>	<b>-137.380</b>	<b>1.347.420</b>
10. <i>Cheltuieli de personal</i>	1.218.500	-116.000	1.102.500
10.01 <i>Cheltuieli salariale în bani</i>	955.600	-89.500	866.100
10.03 <i>Contribuții</i>	262.900	-26.500	236.400
10.03.01 Contribuții de asigurări sociale de stat	197.800	-20.000	177.800
10.03.02 Contribuții de asigurări șomaj	4.800	-500	4.300
10.03.03 Contribuții de asigurări sociale de sănătate	49.450	-5.000	44.450
10.03.04 Contribuții de asigurări pentru accidente de muncă și boli profes	2.750	0	2.750
10.03.06 Contribuții pt.concedii și indemnizații 0,85%	8.100	-1.000	7.100
20. <i>Bunuri și servicii</i>	266.300	-21.380	244.920
20.01 <i>Bunuri și servicii</i>	167.000	-18.880	148.120
20.05 <i>Bunuri de natura obiectelor de inventar</i>	17.500	0	17.500
20.06 <i>Deplasări, detașări, transferări</i>	20.000	0	20.000
20.11 <i>Cărți, publicații și materiale documentare</i>	2.500	-2.500	0
20.13 <i>Pregătire profesională</i>	4.000	0	4.000
20.30 <i>Alte cheltuieli</i>	55.300	0	55.300
<b>70. CHELTUIELI DE CAPITAL</b>	<b>206.700</b>	<b>6.400</b>	<b>213.100</b>
71. <i>Active nefinanciare</i>	206.700	6.400	213.100
71.01 <i>Active fixe</i>	206.700	6.400	213.100
71.01.02 <i>Mașini, echipamente și mijloace de transport</i>	200.000	0	200.000
71.01.30 <i>Alte active fixe</i>	6.700	6.400	13.100

ANEXA Nr.9a  
la Hotărârea nr.71/30 iulie 2010

**B U G E T U L**  
**Teatrului "V.I.Popa " Bârlad pe anul 2010**  
**Subvenții**  
**Rectificarea a III-a**

**CAP 67.10 Cultură, recreere și religie** U.M.= lei

SPECIFICAȚIE	Program aprobat	Influenta +,-	Program rectificat
<b>TOTAL VENITURI</b>	<b>1.616.500</b>	<b>-130.980</b>	<b>1.485.520</b>
43.10.09 <i>Subvenții pentru instituțiile publice</i>	1.616.500	-130.980	1.485.520
<b>TOTAL CHELTUIELI</b>	<b>1.616.500</b>	<b>-130.980</b>	<b>1.485.520</b>
<b>01. CHELTUIELI CURENTE</b>	<b>1.409.800</b>	<b>-130.980</b>	<b>1.278.820</b>
10. <i>Cheltuieli de personal</i>	1.218.500	-116.000	1.102.500
10.01 <i>Cheltuieli salariale în bani</i>	955.600	-89.500	866.100
10.03 <i>Contribuții</i>	262.900	-26.500	236.400
10.03.01 Contribuții de asigurări sociale de stat	197.800	-20.000	177.800

10.03.02 Contribuții de asigurări șomaj	4.800	-500	4.300
10.03.03 Contribuții de asigurări sociale de sănătate	49.450	-5.000	44.450
10.03.04 Contribuții de asigurări pentru accidente de muncă și boli profes	2.750	0	2.750
10.03.06 Contribuții pt.concedii și indemnizații 0,85%	8.100	-1.000	7.100
<b>20. Bunuri și servicii</b>	<b>191.300</b>	<b>-14.980</b>	<b>176.320</b>
20.01 Bunuri și servicii	140.000	-14.980	125.020
20.05 Bunuri de natura obiectelor de inventar	16.000	0	16.000
20.06 Deplasări, detașări, transferări	5.000	0	5.000
20.30 Alte cheltuieli	30.300	0	30.300
<b>70. CHELTUIELI DE CAPITAL</b>	<b>206.700</b>	<b>0</b>	<b>206.700</b>
71. Active nefinanciare	206.700	0	206.700
71.01 Active fixe	206.700	0	206.700
71.01.02 Mașini, echipamente și mijloace de transport	200.000	0	200.000
71.01.30 Alte active fixe	6.700	0	6.700

ANEXA Nr.9b  
la Hotărârea nr. 71/30 iulie 2010

**BUGETUL**  
**Teatrului "V.I.Popa" Bârlad pe anul 2010**  
**Venituri proprii**  
**Rectificarea a III-a**

CAP 67.10 Cultură, recreere și religie U.M.= lei

SPECIFICAȚIE	Program aprobat	Influențe +,-	Program rectificat
<b>TOTAL VENITURI</b>	<b>75.000</b>	<b>0</b>	<b>75.000</b>
33.10.08 Venituri din prestări servicii	75.000	0	75.000
<b>TOTAL CHELTUIELI</b>	<b>75.000</b>	<b>0</b>	<b>75.000</b>
<b>01 CHELTUIELI CURENTE</b>	<b>75.000</b>	<b>-6.400</b>	<b>68.600</b>
20. Bunuri și servicii	75.000	-6.400	68.600
20.01 Bunuri și servicii	27.000	-3.900	23.100
20.05 Bunuri de natura obiectelor de inventar	1.500	0	1.500
20.06 Deplasări, detașări, transferări	15.000	0	15.000
20.11 Cărți, publicații și materiale documentare	2.500	-2.500	0
20.13 Pregătire profesională	4.000	0	4.000
20.30 Alte cheltuieli	25.000	0	25.000
<b>70. CHELTUIELI DE CAPITAL</b>	<b>0</b>	<b>6.400</b>	<b>6.400</b>
71. Active nefinanciare	0	6.400	6.400
71.01 Active fixe	0	6.400	6.400
71.01.30 Alte active fixe		6.400	6.400

ANEXA Nr.10  
la Hotărârea nr.71/30 iulie 2010

**BUGETUL**  
**Centrului de asistență medico-socială Băcești pe anul 2010**  
**Centralizator**  
**Rectificarea a III-a**

CAP 68.10 Asigurări și asistență socială U.M.= lei

SPECIFICAȚIE	Program aprobat	Influențe +,-	Program rectificat
<b>TOTAL VENITURI</b>	<b>4.393.213</b>	<b>-82.407</b>	<b>4.310.806</b>
43.10.09 Subvenții pentru instituțiile publice	826.589	-85.407	741.182
33.10.13 Contribuția de întreținere a persoanelor asistate	120.000	0	120.000
33.10.16 Venituri din valorificarea produselor obținute din activitatea proprie sau anexă	5.000	0	5.000
36.10.50 Alte venituri	11.000	0	11.000
37.10.01 Donații și sponsorizări	18.000	0	18.000
39.10.50 Alte venituri din valorificarea unor bunuri	0	3.000	3.000
45.10 Sume FEN postaderare în contul plăților efectuate și prefinanțări	3.412.624	0	3.412.624
45.10 .01 Fondul European de Dezvoltare Regională	3.412.624	0	3.412.624
45.10.01.03 Prefinanțare	3.412.624	0	3.412.624

<b>TOTAL CHELTUIELI</b>	<b>4.393.213</b>	<b>-82.407</b>	<b>4.310.806</b>
<b>01. CHELTUIELI CURENTE</b>	<b>1.074.486</b>	<b>-112.909</b>	<b>961.577</b>
<b>10. Cheltuieli de personal</b>	<b>600.600</b>	<b>-104.600</b>	<b>496.000</b>
<b>10.01 Cheltuieli salariale în bani</b>	<b>475.010</b>	<b>-80.454</b>	<b>394.556</b>
<b>10.03 Contribuții</b>	<b>125.590</b>	<b>-24.146</b>	<b>101.444</b>
10.03.01 Contribuții de asigurări sociale de stat	94.687	-18.486	76.201
10.03.02 Contribuții de asigurări șomaj	2.279	-404	1.875
10.03.03 Contribuții de asigurări sociale de sănătate	23.581	-4.344	19.237
10.03.04 Contribuții de asigurări pt. accidente de muncă și boli profesionale	1.081	-201	880
10.03.06 Contribuții pt. concedii și indemnizații 0,85%	3.962	-711	3.251
<b>20. Bunuri și servicii</b>	<b>473.886</b>	<b>-8.309</b>	<b>465.577</b>
<b>20.01 Bunuri și servicii</b>	<b>174.851</b>	<b>3.685</b>	<b>178.536</b>
<b>20.02 Reparații curente</b>	<b>26.000</b>	<b>-3.100</b>	<b>22.900</b>
<b>20.03 Hrana</b>	<b>102.000</b>	<b>15.900</b>	<b>117.900</b>
<b>20.04 Medicamente și materiale sanitare</b>	<b>12.000</b>	<b>0</b>	<b>12.000</b>
<b>20.05 Bunuri de natura obiectelor de inventar</b>	<b>18.587</b>	<b>-3.517</b>	<b>15.070</b>
<b>20.06 Deplasări, detașări, transferări</b>	<b>7.000</b>	<b>2.200</b>	<b>9.200</b>
<b>20.11 Cărți, publicații și materiale documentare</b>	<b>3.100</b>	<b>180</b>	<b>3.280</b>
<b>20.12 Consultanță și expertiză</b>	<b>2.106</b>	<b>-1.050</b>	<b>1.056</b>
<b>20.13 Pregătire profesională</b>	<b>5.500</b>	<b>-1.800</b>	<b>3.700</b>
<b>20.30 Alte cheltuieli</b>	<b>122.742</b>	<b>-20.807</b>	<b>101.935</b>

ANEXA Nr.10 a  
la Hotărârea nr.71/30 iulie 2010

**B U G E T U L**  
Centrului de asistență medico-socială Băcești pe anul 2010  
Subvenții  
Rectificarea a III-a

CAP 68.10 Asigurări și asistență socială

U.M.= lei

SPECIFICAȚIE	Program aprobat	Influente +,-	Program rectificat
<b>TOTAL VENITURI</b>	<b>826.589</b>	<b>-85.407</b>	<b>741.182</b>
<b>43.10.09 Subvenții pentru instituțiile publice</b>	<b>826.589</b>	<b>-85.407</b>	<b>741.182</b>
<b>TOTAL CHELTUIELI</b>	<b>826.589</b>	<b>-85.407</b>	<b>741.182</b>
<b>01. CHELTUIELI CURENTE</b>	<b>920.486</b>	<b>-98.702</b>	<b>821.784</b>
<b>10. Cheltuieli de personal</b>	<b>589.600</b>	<b>-103.933</b>	<b>485.667</b>
<b>10.01 Cheltuieli salariale în bani</b>	<b>464.010</b>	<b>-79.787</b>	<b>384.223</b>
<b>10.03 Contribuții</b>	<b>125.590</b>	<b>-24.146</b>	<b>101.444</b>
10.03.01 Contribuții de asigurări sociale de stat	94.687	-18.486	76.201
10.03.02 Contribuții de asigurări șomaj	2.279	-404	1.875
10.03.03 Contribuții de asigurări sociale de sănătate	23.581	-4.344	19.237
10.03.04 Contribuții de asigurări pt. accidente de muncă și boli profesionale	1.081	-201	880
10.03.06 Contribuții pt. concedii și indemnizații 0,85%	3.962	-711	3.251
<b>20. Bunuri și servicii</b>	<b>330.886</b>	<b>5.231</b>	<b>336.117</b>
<b>20.01 Bunuri și servicii</b>	<b>115.651</b>	<b>9.585</b>	<b>125.236</b>
<b>20.02 Reparații curente</b>	<b>18.000</b>	<b>-1.600</b>	<b>16.400</b>
<b>20.03 Hrana</b>	<b>75.000</b>	<b>18.000</b>	<b>93.000</b>
<b>20.05 Bunuri de natura obiectelor de inventar</b>	<b>14.587</b>	<b>-1.517</b>	<b>13.070</b>
<b>20.06 Deplasări, detașări, transferări</b>	<b>3.000</b>	<b>1.200</b>	<b>4.200</b>
<b>20.11 Cărți, publicații și materiale documentare</b>	<b>1.300</b>	<b>-180</b>	<b>1.120</b>
<b>20.12 Consultanță și expertiză</b>	<b>2.106</b>	<b>-1.050</b>	<b>1.056</b>
<b>20.13 Pregătire profesională</b>	<b>1.500</b>	<b>-300</b>	<b>1.200</b>
<b>20.30 Alte cheltuieli</b>	<b>99.742</b>	<b>-18.907</b>	<b>80.835</b>
<b>70. CHELTUIELI DE CAPITAL</b>	<b>0</b>	<b>13.295</b>	<b>13.295</b>
<b>71. Active nefinanciare</b>	<b>0</b>	<b>13.295</b>	<b>13.295</b>
<b>71.01 Active fixe</b>	<b>0</b>	<b>13.295</b>	<b>13.295</b>
71.01.30 Alte active fixe	0	13.295	13.295
<b>84. Plăți efectuate în anii precedenți și recuperate în anul curent</b>	<b>-93.897</b>	<b>0</b>	<b>-93.897</b>
85.01 Plăți efectuate în anii precedenți și recuperate în anul curent	-93.897	0	-93.897
<b>56.01 Programe din Fondul European de Dezvoltare Regională</b>	<b>3.412.624</b>	<b>0</b>	<b>3.412.624</b>

56.01.01 Finanțarea națională	922.146	0	922.146
56.01.02 Finanțarea Uniunii Europene	2.490.478	0	2.490.478
<b>70. CHELTUIELI DE CAPITAL</b>	<b>0</b>	<b>17.207</b>	<b>17.207</b>
71. Active nefinanciare	0	17.207	17.207
71.01 Active fixe	0	17.207	17.207
71.01.30 Alte active fixe	0	17.207	17.207

ANEXA Nr.10 b  
la Hotărârea nr.71/30 iulie 2010

**B U G E T U L**  
Centrului de asistență medico-socială Băcești pe anul 2010  
Venituri proprii  
Rectificarea a III-a

CAP 68.10 Asigurări și asistență socială U.M.= lei

SPECIFICATIE	Program aprobat	Influențe +,-	Program rectificat
<b>TOTAL VENITURI</b>	<b>3.566.624</b>	<b>3.000</b>	<b>3.569.624</b>
33.10.13 Contribuția de întreținere a persoanelor asistate	120.000		120.000
33.10.16 Venituri din valorificarea produselor obținute din activitatea proprie sau anexă	5.000		5.000
36.10.50 Alte venituri	11.000		11.000
37.10.01 Donații și sponsorizări	18.000		18.000
39.10.50 Alte venituri din valorificarea unor bunuri		3.000	3.000
45.10 Sume FEN postaderare în contul plăților efectuate și prefinanțări	3.412.624	0	3.412.624
45.10.01 Fondul European de Dezvoltare Regională	3.412.624	0	3.412.624
45.10.01.03 Prefinanțare	3.412.624		3.412.624
<b>TOTAL CHELTUIELI</b>	<b>3.566.624</b>	<b>3.000</b>	<b>3.569.624</b>
<b>01. CHELTUIELI CURENTE</b>	<b>154.000</b>	<b>-14.207</b>	<b>139.793</b>
10. Cheltuieli de personal	11.000	-667	10.333
10.01 Cheltuieli salariale în bani	11.000	-667	10.333
20. Bunuri și servicii	143.000	-13.540	129.460
20.01 Bunuri și servicii	59.200	-5.900	53.300
20.02 Reparații curente	8.000	-1.500	6.500
20.03 Hrana	27.000	-2.100	24.900
20.04 Medicamente și materiale sanitare	12.000	0	12.000
20.05 Bunuri de natura obiectelor de inventar	4.000	-2.000	2.000
20.06 Deplasări	4.000	1.000	5.000
20.11 Cărți și publicații	1.800	360	2.160
20.13 Pregătire profesională	4.000	-1.500	2.500
20.30 Alte cheltuieli	23.000	-1.900	21.100

ANEXA Nr.11  
la Hotărârea nr.71/30 iulie 2010

**B U G E T U L**  
Centrului de asistență medico - socială Codăești pe anul 2010  
Centralizator  
Rectificarea a III-a

CAP 68.10 Asigurări și asistență socială U.M.= lei

SPECIFICAȚIE	Program aprobat	Influențe +,-	Program rectificat
<b>TOTAL VENITURI</b>	<b>859.250</b>	<b>-78.252</b>	<b>780.998</b>
43.10.09 Subvenții pentru instituțiile publice	699.250	-78.252	620.998
33.10.13 Contribuția de întreținere a persoanelor asistate	160.000	0	160.000
<b>TOTAL CHELTUIELI</b>	<b>859.250</b>	<b>-78.252</b>	<b>780.998</b>
<b>01. CHELTUIELI CURENTE</b>	<b>834.250</b>	<b>-90.739</b>	<b>743.511</b>
10. Cheltuieli de personal	434.250	-45.239	389.011
10.01 Cheltuieli salariale în bani	349.050	-36.285	312.765
10.03 Contribuții	85.200	-8.954	76.246
10.03.01 Contribuții de asigurări sociale de stat	64.100	-6.419	57.681
10.03.02 Contribuții de asigurări șomaj	1.550	-134	1.416



10.03.03 Contribuții de asigurări sociale de sănătate	16.100	-1.584	14.516
10.03.04 Contribuții de asigurări pt. accidente de muncă și boli profes.	750	-63	687
10.03.06 Contribuții pt.concedii și indemnizații 0,85%	2.700	-754	1.946
<b>20. Bunuri și servicii</b>	<b>400.000</b>	<b>-45.500</b>	<b>354.500</b>
20.01 Bunuri și servicii	236.000	-45.500	190.500
20.02 Reparații curente	60.000	0	60.000
20.03 Hrana	88.000	0	88.000
20.05 Bunuri de natura obiectelor de inventar	0	0	0
20.06 Deplasări, detașări, transferări	13.000	0	13.000
20.14 Protecția muncii	3.000	0	3.000
<b>70. CHELTUIELI DE CAPITAL</b>	<b>45.000</b>	<b>12.487</b>	<b>57.487</b>
71. Active nefinanciare	45.000	12.487	57.487
71.01 Active fixe	45.000	12.487	57.487
71.01.02 Mașini, echipamente și mijloace de transport	45.000	12.487	57.487
<b>84. Plăți efectuate în anii precedenți și recuperate în anul curent</b>	<b>-20.000</b>	<b>0</b>	<b>-20.000</b>
85.01 Plăți efectuate în anii precedenți și recuperate în anul curent	-20.000	0	-20.000

ANEXA Nr.11a  
la Hotărârea nr.71/30 iulie 2010

**B U G E T U L**  
Centrului de asistență medico-socială Codăești pe anul 2010  
Subvenții  
Rectificarea a III-a

CAP 68.10 Asigurări și asistență socială

U.M.= lei

SPECIFICAȚIE	Program aprobat	Influențe +,-	Program rectificat
<b>TOTAL VENITURI</b>	<b>699.250</b>	<b>-78.252</b>	<b>620.998</b>
43.10.09 Subvenții pentru instituțiile publice	699.250	-78.252	620.998
<b>TOTAL CHELTUIELI</b>	<b>699.250</b>	<b>-78.252</b>	<b>620.998</b>
<b>01.CHELTUIELI CURENTE</b>	<b>654.250</b>	<b>-78.252</b>	<b>575.998</b>
10. Cheltuieli de personal	394.250	-41.072	353.178
10.01 Cheltuieli salariale în bani	309.050	-32.118	276.932
10.03 Contribuții	85.200	-8.954	76.246
10.03.01 Contribuții de asigurări sociale de stat	64.100	-6.419	57.681
10.03.02 Contribuții de asigurări șomaj	1.550	-134	1.416
10.03.03 Contribuții de asigurări sociale de sănătate	16.100	-1.584	14.516
10.03.04 Contribuții de asigurări pt. accidente de muncă și boli profes.	750	-63	687
10.03.06 Contribuții pt.concedii și indemnizații 0,85%	2.700	-754	1.946
<b>20. Bunuri și servicii</b>	<b>260.000</b>	<b>-37.180</b>	<b>222.820</b>
20.01 Bunuri și servicii	150.000	-37.180	112.820
20.02 Reparații curente	60.000	0	60.000
20.03 Hrana	45.000	0	45.000
20.06 Deplasări, detașări, transferări	5.000	0	5.000
<b>70. CHELTUIELI DE CAPITAL</b>	<b>45.000</b>	<b>0</b>	<b>45.000</b>
71. Active nefinanciare	45.000	0	45.000
71.01 Active fixe	45.000	0	45.000
71.01.02 Mașini, echipamente și mijloace de transport	45.000	0	45.000

ANEXA Nr.11 b  
la Hotărârea nr.71/30 iulie 2010

**B U G E T U L**  
Centrului de asistență medico-socială Codăești pe anul 2010  
Venituri proprii  
Rectificarea a III-a

CAP 68.10 Asigurări și asistență socială

U.M.= lei

SPECIFICAȚIE	Program aprobat	Influențe +,-	Program rectificat
<b>TOTAL VENITURI</b>	<b>160.000</b>	<b>0</b>	<b>160.000</b>
33.10.13 Contribuția de întreținere a persoanelor asistate	160.000	0	160.000
<b>TOTAL CHELTUIELI</b>	<b>160.000</b>	<b>0</b>	<b>160.000</b>
<b>01 CHELTUIELI CURENTE</b>	<b>180.000</b>	<b>-12.487</b>	<b>167.513</b>

<i>10. Cheltuieli de personal</i>	40.000	-4.167	35.833
<i>10.01 Cheltuieli salariale în bani</i>	40.000	-4.167	35.833
<b>20. Bunuri și servicii</b>	140.000	-8.320	131.680
<b>20.01 Bunuri și servicii</b>	86.000	-8.320	77.680
<b>20.03 Hrana</b>	43.000	0	43.000
<b>20.06 Deplasări, detașări, transferări</b>	8.000	0	8.000
<b>20.14 Protecția muncii</b>	3.000	0	3.000
<b>70. CHELTUIELI DE CAPITAL</b>	0	12.487	12.487
<b>71. Active nefinanciare</b>	0	12.487	12.487
<b>71.01 Active fixe</b>	0	12.487	12.487
71.01.02 Mașini, echipamente și mijloace de transport		12.487	12.487
<b>84. Plăți efectuate în anii precedenți și recuperate în anul curent</b>	-20.000	0	-20.000
85.01 Plăți efectuate în anii precedenți și recuperate în anul curent	-20.000		-20.000

ANEXA Nr.12  
la Hotărârea nr.71/30 iulie 2010

**BUGETUL**  
Centrului de asistență medico-socială Ghermănești pe anul 2010  
Subvenții  
Rectificarea a III-a

CAP 68.10 Asigurări și asistență socială

U.M.=lei

SPECIFICAȚIE	Program aprobat	Influențe +,-	Program rectificat
<b>TOTAL VENITURI</b>	<b>53.890</b>	<b>-5.123</b>	<b>48.767</b>
<i>43.10.09 Subvenții pentru instituțiile publice</i>	53.890	-5.123	48.767
<b>TOTAL CHELTUIELI</b>	<b>53.890</b>	<b>-5.123</b>	<b>48.767</b>
<b>01 CHELTUIELI CURENTE</b>	<b>53.890</b>	<b>-5.123</b>	<b>48.767</b>
<b>10. Cheltuieli de personal</b>	<b>45.390</b>	<b>-4.426</b>	<b>40.964</b>
<b>10.01 Cheltuieli salariale în bani</b>	<b>35.500</b>	<b>-3.498</b>	<b>32.002</b>
<b>10.03 Contribuții</b>	<b>9.890</b>	<b>-928</b>	<b>8.962</b>
10.03.01 Contribuții de asigurări sociale de stat	7.400	-692	6.708
10.03.02 Contribuții de asigurări șomaj	200	-18	182
10.03.03 Contribuții de asigurări sociale de sănătate	1.850	-175	1.675
10.03.04 Contribuții de asigurări pt. accidente de muncă și boli profesionale	90	-8	82
10.03.06 Contribuții pt.concedii și indemnizații 0,85%	350	-35	315
<b>20. Bunuri și servicii</b>	<b>8.500</b>	<b>-697</b>	<b>7.803</b>
<b>20.01 Bunuri și servicii</b>	<b>5.000</b>	<b>-411</b>	<b>4.589</b>
<b>20.02 Reparații curente</b>	<b>2.000</b>	<b>-200</b>	<b>1.800</b>
<b>20.06 Deplasări, detașări, transferări</b>	<b>1.000</b>	<b>-26</b>	<b>974</b>
<b>20.30 Alte cheltuieli</b>	<b>500</b>	<b>-60</b>	<b>440</b>

ANEXA Nr.13  
la Hotărârea nr.71/30 iulie 2010

**BUGETUL**  
Camerei Agricole Vaslui pe anul 2010  
Centralizator  
Rectificarea a III-a

CAP 83.10 Agricultură, silvicultură, piscicultură și vânătoare

U.M.=lei

SPECIFICAȚIE	Program aprobat	Influențe +,-	Program rectificat
<b>TOTAL VENITURI</b>	<b>1.125.000</b>	<b>-49.774</b>	<b>1.075.226</b>
<i>43.10.15 Subvenții de la bugetul de stat pt. finanțarea camerelor agricole</i>	1.100.000	-74.774	1.025.226
<i>33.10.08 Venituri din prestări servicii</i>	25.000	25.000	50.000
<b>TOTAL CHELTUIELI</b>	<b>1.125.000</b>	<b>-49.774</b>	<b>1.075.226</b>
<b>01 CHELTUIELI CURENTE</b>	<b>857.125</b>	<b>-49.774</b>	<b>807.351</b>
<b>10. Cheltuieli de personal</b>	<b>637.875</b>	<b>-53.870</b>	<b>584.005</b>
<b>10.01 Cheltuieli salariale în bani</b>	<b>480.169</b>	<b>-26.277</b>	<b>453.892</b>
<b>10.03 Contribuții</b>	<b>157.706</b>	<b>-27.593</b>	<b>130.113</b>

10.03.01 Contribuții de asigurări sociale de stat	119.794	-22.268	97.526
10.03.02 Contribuții de asigurări Șomaj	3.096	-645	2.451
10.03.03 Contribuții de asigurări sociale de sănătate	30.373	-5.772	24.601
10.03.04 Contribuții de asigurări pt. accidente de muncă și boli profes.	926	-106	820
10.03.06 Contribuții pt.concedii și indemnizații 0,85%	3.517	1.198	4.715
<b>20. Bunuri și servicii</b>	<b>219.250</b>	<b>4.096</b>	<b>223.346</b>
<b>20.01 Bunuri și servicii</b>	<b>162.750</b>	<b>11.712</b>	<b>174.462</b>
<b>20.05 Bunuri de natura obiectelor de inventar</b>	<b>15.000</b>	<b>-1.000</b>	<b>14.000</b>
<b>20.06 Deplasări, detașări, transferări</b>	<b>10.000</b>	<b>549</b>	<b>10.549</b>
<b>20.11 Cărți, publicații și materiale documentare</b>	<b>7.500</b>	<b>-7.500</b>	<b>0</b>
<b>20.30 Alte cheltuieli</b>	<b>24.000</b>	<b>335</b>	<b>24.335</b>
<b>70. CHELTUIELI DE CAPITAL</b>	<b>267.875</b>	<b>0</b>	<b>267.875</b>
<b>71. Active nefinanciare</b>	<b>267.875</b>	<b>0</b>	<b>267.875</b>
<b>71.03 Reparații capitale aferente activelor fixe</b>	<b>267.875</b>	<b>0</b>	<b>267.875</b>

ANEXA Nr.13a  
la Hotărârea nr.71/30 iulie 2010

**B U G E T U L**  
**Camerei Agricole Vaslui pe anul 2010**  
**Subvenții**

**Rectificarea a III-a**

**CAP 83.10 Agricultură, silvicultură, piscicultură și vânătoare**

U.M.=lei

SPECIFICAȚIE	Program aprobat	Influente +,-	Program rectificat
<b>TOTAL VENITURI</b>	<b>1.100.000</b>	<b>-74.774</b>	<b>1.025.226</b>
<i>43.10.15 Subvenții de la bugetul de stat pt. finanțarea camerelor agricole</i>	<i>1.100.000</i>	<i>-74.774</i>	<i>1.025.226</i>
<b>TOTAL CHELTUIELI</b>	<b>1.100.000</b>	<b>-74.774</b>	<b>1.025.226</b>
<b>01. CHELTUIELI CURENTE</b>	<b>832.125</b>	<b>-74.774</b>	<b>757.351</b>
<b>10. Cheltuieli de personal</b>	<b>637.875</b>	<b>-53.870</b>	<b>584.005</b>
<b>10.01 Cheltuieli salariale în bani</b>	<b>480.169</b>	<b>-26.277</b>	<b>453.892</b>
<b>10.03 Contribuții</b>	<b>157.706</b>	<b>-27.593</b>	<b>130.113</b>
10.03.01 Contribuții de asigurări sociale de stat	119.794	-22.268	97.526
10.03.02 Contribuții de asigurări Șomaj	3.096	-645	2.451
10.03.03 Contribuții de asigurări sociale de sănătate	30.373	-5.772	24.601
10.03.04 Contribuții de asigurări pt. accidente de muncă și boli profesionale	926	-106	820
10.03.06 Contribuții pt.concedii și indemnizații 0,85%	3.517	1.198	4.715
<b>20. Bunuri și servicii</b>	<b>194.250</b>	<b>-20.904</b>	<b>173.346</b>
<b>20.01 Bunuri și servicii</b>	<b>137.750</b>	<b>-10.288</b>	<b>127.462</b>
<b>20.05 Bunuri de natura obiectelor de inventar</b>	<b>15.000</b>	<b>-4.000</b>	<b>11.000</b>
<b>20.06 Deplasări, detașări, transferări</b>	<b>10.000</b>	<b>549</b>	<b>10.549</b>
<b>20.11 Cărți, publicații și materiale documentare</b>	<b>7.500</b>	<b>-7.500</b>	<b>0</b>
<b>20.30 Alte cheltuieli</b>	<b>24.000</b>	<b>335</b>	<b>24.335</b>
<b>70. CHELTUIELI DE CAPITAL</b>	<b>267.875</b>	<b>0</b>	<b>267.875</b>
<b>71. Active nefinanciare</b>	<b>267.875</b>	<b>0</b>	<b>267.875</b>
<b>71.03 Reparații capitale aferente activelor fixe</b>	<b>267.875</b>	<b>0</b>	<b>267.875</b>

ANEXA Nr.13b  
la Hotărârea nr.71/30 iulie 2010

**B U G E T U L**  
**Camerei Agricole Vaslui pe anul 2010**  
**Venituri proprii**  
**Rectificarea a III-a**

**CAP 83.10 Agricultură, silvicultură, piscicultură și vânătoare**

U.M.=lei

SPECIFICAȚIE	Program aprobat	Influente +,-	Program rectificat
<b>TOTAL VENITURI</b>	<b>25.000</b>	<b>25.000</b>	<b>50.000</b>
<i>33.10.08 Venituri din prestări servicii</i>	<i>25.000</i>	<i>25.000</i>	<i>50.000</i>
<b>TOTAL CHELTUIELI</b>	<b>25.000</b>	<b>25.000</b>	<b>50.000</b>
<b>01.CHELTUIELI CURENTE</b>	<b>25.000</b>	<b>25.000</b>	<b>50.000</b>
<b>20. Bunuri și servicii</b>	<b>25.000</b>	<b>25.000</b>	<b>50.000</b>

20.01 Bunuri și servicii	25.000	22.000	47.000
20.05 Bunuri de natura obiectelor de inventar	0	3.000	3.000

ANEXA Nr.14  
la Hotărârea nr.71/30 iulie 2010

LISTA

obiectivelor de investiții cu finanțare din bugetul instituțiilor publice și activităților finanțate integral sau parțial din venituri proprii, pe anul 2010  
Rectificarea a III-a

U.M.= lei

Nr. crt.	Denumirea obiectivelor de investiții	Program rectificat
1	<b>TOTAL CHELTUIELI</b>	<b>2.400.891</b>
2	<i>A. Investiții în continuare</i>	<b>2.000.000</b>
3	<i>B. Investiții noi</i>	<b>31.000</b>
4	<i>C. Alte cheltuieli de investiții</i>	<b>369.891</b>
5	<b>54.10 ALTE SERVICII PUBLICE GENERALE</b>	<b>1.802</b>
6	<i>-Serviciul public comunitar de evidența persoanei Vaslui</i>	<b>1.802</b>
7	<i>C. Alte cheltuieli de investiții</i>	<b>1.802</b>
8	<b>66.10 SĂNĂTATE</b>	<b>2.000.000</b>
9	<i>-Spitalul de urgență Vaslui</i>	<b>2.000.000</b>
10	<i>A. Investiții în continuare</i>	<b>2.000.000</b>
11	<i>- Consolidare Spital Județean (Corp C) Municipiul Vaslui</i>	<b>2.000.000</b>
12	<b>67.10 CULTURĂ, RECREERE ȘI RELIGIE</b>	<b>311.100</b>
13	<i>-Muzeul "Ștefan cel Mare" Vaslui</i>	<b>38.000</b>
14	<i>B. Investiții noi</i>	<b>31.000</b>
15	<i>- "Înființare livadă la casa Memorială "Emil Racoviță""</i>	<b>31.000</b>
16	<i>C. Alte cheltuieli de investiții</i>	<b>7.000</b>
17	<i>-Muzeul "V.Pârvan" Bârlad</i>	<b>60.000</b>
18	<i>C. Alte cheltuieli de investiții</i>	<b>60.000</b>
19	<i>-Teatrul "V.I.Popa " Bârlad</i>	<b>213.100</b>
20	<i>C. Alte cheltuieli de investiții</i>	<b>213.100</b>
21	<b>68.10 ASIGURĂRI ȘI ASISTENȚĂ SOCIALĂ</b>	<b>87.989</b>
22	<i>-Centrul medico-social Băcești</i>	<b>30.502</b>
23	<i>C. Alte cheltuieli de investiții</i>	<b>30.502</b>
24	<i>-Centrul medico-social Codăești</i>	<b>57.487</b>
25	<i>C. Alte cheltuieli de investiții</i>	<b>57.487</b>

ANEXA Nr.14 a  
la Hotărârea nr.71/30 iulie 2010

LISTA

poziției "Alte cheltuieli de investiții" cu finanțare din bugetul instituțiilor publice și activităților finanțate integral sau parțial din venituri proprii, pe anul 2010  
Rectificarea a III-a

U.M.=lei

Nr. crt.	Nominalizarea achizițiilor de bunuri și a altor cheltuieli de investiții	U.M.	Cantitate	Preț unitar	Valoare
1	<b>TOTAL CHELTUIELI</b>	x	x	x	<b>369.891</b>
2	<b>54.10 ALTE SERVICII PUBLICE GENERALE</b>	x	x	x	<b>1.802</b>
3	<i>-Serviciul public comunitar de evidența persoanei Vaslui</i>	x	x	x	<b>1.802</b>
4	<i>-achiziționare laptop</i>	buc	1	1.802	1.802
5	<b>67.10 CULTURĂ, RECREERE ȘI RELIGIE</b>	x	x	x	<b>280.100</b>
6	<i>-Muzeul "Ștefan cel Mare" Vaslui</i>	x	x	x	<b>7.000</b>
7	<i>- program informatic privind legislația - legis</i>	lei	x	x	5.000
8	<i>- proiectare la "Înființare livadă la casa Memorială "Emil Racoviță""</i>	lei	x	x	2.000
9	<i>-Muzeul "V.Pârvan" Bârlad</i>	x	x	x	<b>60.000</b>

10	-trecerea monitoriz. sist. de alarmare de pe linie tf. pe sistem Wireless	lei	x	x	50.000
11	-extinderea instalației de securitate, alarmare și PSI la planetariu	lei	x	x	10.000
12	<b>-Teatrul "V.I.Popa " Bârlad</b>	<b>x</b>	<b>x</b>	<b>x</b>	<b>213.100</b>
13	-program informatic - antivirus	lei	x	x	1.700
14	- calculator	buc	1	2.500	2.500
15	- program contabilitate	lei	x	x	2.500
16	- achiziționare un autocar	buc	1	200.000	200.000
17	- calculator	buc	3	2.133	6.400
18	<b>68.10 ASIGURĂRI ȘI ASISTENȚĂ SOCIALĂ</b>	<b>x</b>	<b>x</b>	<b>x</b>	<b>87.989</b>
19	<b>-Centrul medico-social Băcești</b>				<b>30.502</b>
20	- publ.consultanță, dirigenție de șantier, cheltuieli audit, alte cheltuieli	lei	x	x	13.295
21	- lucrări demolare vestiar, rezervor beton	lei	x	x	17.207
22	<b>-Centrul medico-social Codăești</b>	<b>x</b>	<b>x</b>	<b>x</b>	<b>57.487</b>
23	-mașină spălat automată model Sx	buc	1	41.520	41.520
24	- mașină gătit 6 plite	buc	1	15.967	15.967

CONSILIUL JUDEȚEAN VASLUI  
PREȘEDINTE

### R A P O R T

la proiectul de hotărâre privind rectificarea a III-a a bugetului instituțiilor publice și a activităților finanțate integral sau parțial din venituri proprii pe anul 2010

În conformitate cu prevederile Legilor nr. 273/2006 privind finanțele publice locale cu modificările și completările ulterioare și nr. 215/2001 privind administrația publică locală, republicată, cu modificările și completările ulterioare, supun astăzi, atenției dumneavoastră adoptarea bugetului instituțiilor publice și a activităților finanțate integral sau parțial din venituri proprii pe anul 2010.

La întocmirea proiectului de rectificare a Bugetului instituțiilor publice și activităților finanțate integral sau parțial din venituri proprii pe anul 2010, am avut în vedere respectarea actelor normative în vigoare privind prioritățile ce se impun în asigurarea condițiilor materiale și a surselor de finanțare pentru funcționarea instituțiilor social-culturale, a serviciului public comunitar județean de evidență a persoanelor și a Camerei agricole.

Potrivit art.8 din Legea nr.273/2006 privind finanțele publice locale, cu modificările și completările ulterioare, proiectul rectificării bugetului instituțiilor publice și a activităților finanțate integral sau parțial din venituri proprii pe anul 2010 a fost publicat pe pagina de internet a Consiliului Județean Vaslui, asigurându-se în acest mod posibilitatea de a se lua la cunoștință de către toți cetățenii interesați de prevederile acestuia și formularea eventualelor contestații.

Prezenta rectificare pune în aplicare prevederile a două acte normative ce au implicații majore asupra activității instituțiilor publice ce se finanțează parțial din venituri proprii. Aceste acte normative sunt:

- Ordonanța de urgență a Guv. nr.55/2010 privind unele măsuri de reducere a cheltuielilor publice;
- Legea nr. 118/2010 privind unele măsuri necesare în vederea restabilirii echilibrului bugetar.

În sinteză, proiectul rectificării bugetului instituțiilor publice și a activităților finanțate integral sau parțial din venituri proprii pe anul 2010, cuprinde la venituri diminuarea fondurilor cu suma de 610.329 lei.

Veniturile din prestări servicii, se suplimentează cu suma de 25.050 lei și privește activitatea serviciului public comunitar de evidență a persoanei Vaslui (50 lei) și a Camerei Agricole Vaslui (25.000 lei), veniturile din valorificarea unor bunuri se suplimentează cu suma de 3.000 lei, subvențiile pentru instituțiile publice se diminuează cu suma de 563.605 lei și subvențiile de la bugetul de stat pentru finanțarea Camerei agricole, se diminuează cu suma de 74.774 lei.

Cheltuielile la capitolul „alte servicii publice generale” se diminuează cu suma de 50.400 lei la Serviciul public comunitar de evidență a persoanei Vaslui, afectând cheltuielile de personal cu suma de -42.620 lei, cheltuielile cu bunuri și servicii cu suma de -9.582 lei și cheltuielile de capital cu suma de +1.802 lei.

Cheltuielile la capitolul „sănătate” sunt propuse a se diminua cu suma de 30.426 lei, integral la cheltuieli de personal.

Cheltuielile cu bunuri și servicii nu se modifică, deoarece la acest titlu de cheltuială DSP Vaslui finanțează numai cheltuielile cu medicamente și materiale sanitare, bunuri care în conformitate cu alin. (2) al art. III din Ordonanța de urgență a Guvernului nr. 55/2010, sunt exceptate de la diminuarea cu 20% pe trim. III și IV a.c.

Dacă ne referim la instituțiile ce se finanțează de la acest capitol bugetar, amintesc că cheltuielile de personal ale cadrelor medicale de la Centrul de asistență medico-socială Băcești se diminuează cu suma de 3.822 lei, iar cele de la Centrul de asistență medico-socială Codăești, se reduc cu suma de 26.604 lei.

La capitolul „cultură, recreere și religie”, diminuarea fondurilor la cele două titluri de cheltuieți este propusă în sumă de 313.947 lei din care, 259.537 lei la cheltuieli de personal și 93.810 lei la cheltuieli cu bunuri și servicii. Tot la acest capitol am propus și suplimentarea cheltuielilor de capital cu suma de 39.400 lei.

În urma analizei bugetului fiecărui ordonator terțiar de credite, au rezultat următoarele diminuări:

- Muzeul „Ștefan cel Mare” Vaslui ..... -50.597 lei
- Muzeul „V. Pârvan” Bârlad ..... -132.370 lei
- Teatrul „V.I.Popa” Bârlad ..... -130.980 lei

Suplimentarea cheltuielilor de capital privește bugetul Muzeului „Ștefan cel Mare” și aici avem în vedere înființarea unei plantații pomicole pe terenul de la Șoronești, comuna Dumești, teren aferent Casei memoriale „Emil Racoviță”.

Înființarea acestei plantații pomicole se va efectua în mai multe etape, până ce suprafață de 9 ha va fi cultivată integral.

La capitolul „asigurări și asistență socială”, în urma analizei bugetelor și aplicării prevederilor celor două acte normative, a rezultat obligativitatea reducerii cheltuielilor cu suma de 165.782 lei. Cheltuielile de personal se diminuează cu suma de 154.265 lei, cheltuielile cu bunuri și servicii se diminuează cu suma de 54.506 lei, iar cheltuielile de capital se suplimentează cu suma de 42.989 lei.

Pe instituții situația diminuării fondurilor se prezintă astfel:

- Centrul de asistență medico-socială Băcești ..... -82.407 lei
- Centrul de asistență medico-socială Codăești ..... -78.252 lei
- Centrul de asistență medico-socială Ghermănești ..... -5.123 lei

La capitolul „agricultură, silvicultură, piscicultură și vânătoare” de unde se finanțează Camera Agricolă Vaslui, propunerea de diminuare a fondurilor este în sumă de 49.774 lei.

Cheltuielile de personal se diminuează cu suma de 53.870 lei, iar cheltuielile cu bunuri și servicii se suplimentează cu suma de 4.096 lei. Suplimentarea cheltuielilor cu bunuri și servicii se datorează faptului că instituția își propune ca în trim. III și IV a.c. să realizeze venituri proprii mai mari cu 25.000 lei față de prevederile inițiale din buget.

#### ***Doamnelor și domnilor consilieri,***

Având în vedere cele precizate mai sus, cât și faptul că sunt convins că fondurile pe care le veți aproba, vor fi cheltuite eficient și în conformitate cu prevederile actelor normative în vigoare, vă propun să aprobați proiectul bugetului instituțiilor publice și a activităților finanțate integral sau parțial din venituri proprii pe anul 2010 în forma în care este prezentat.

**PREȘEDINTE,  
Vasile Mihalachi**

ROMÂNIA  
JUDEȚUL VASLUI  
CONSILIUL JUDEȚEAN

#### **H O T Ă R Ă R E A Nr.72/2010**

**privind rectificare a III-a a veniturilor și cheltuielilor ce se evidențiază în afara bugetului local al județului Vaslui pe anul 2010**

având în vedere Raportul Președintelui Consiliului Județean Vaslui;  
având în vedere prevederile art. 58, alin. (3) și (4) din Legea nr. 273/2006 privind finanțele publice locale, cu modificările și completările ulterioare;

în temeiul prevederilor art. 91, alin.(3), lit. „a” și art.97 din Legea nr.215/2001 privind administrația publică locală, republicată, cu modificările și completările ulterioare,

**Consiliul județean Vaslui,**

## HOTĂRĂȘTE :

**Art.1.-** La partea de cheltuieli, comparativ cu nivelele aprobate prin Hotărârea Consiliului județean Vaslui nr. 64/2010 privind veniturile și cheltuielile ce se evidențiază în afara bugetului local al județului Vaslui pe anul 2010, se aprobă următoarele influențe:

- lei-

-

**TOTAL CHELTUIELI:**

- proiecte cu finanțare din fonduri externe

nerambursabile (FEN)

+ 204.165

- cheltuieli de capital

- 204.165

**Art.2.-** Sinteza veniturilor și cheltuielilor ce se evidențiază în afara bugetului local al județului Vaslui pe anul 2010, se prezintă în anexa nr.1.

**Art.3.-** Detalierea pe capitole și articole a cheltuielilor ce se evidențiază în afara bugetului local al județului Vaslui pe anul 2010, se prezintă în anexa nr.2.

**Art.4.-** Defalcarea pe ordonatori de credite a cheltuielilor ce se evidențiază în afara bugetului local al județului Vaslui pe anul 2010, se prezintă în anexa nr. 3.

**Art.5.-** Cheltuielile la capitolul „asigurări și asistență socială” la proiecte cu finanțare din Fonduri externe nerambursabile (FEN) se suplimentează cu suma de 204.165 lei, iar cheltuielile de capital se diminuează cu suma de 204.165 lei.

**Art.6.-** Detalierea cheltuielilor bugetului Centrului de asistență medico-socială Băcești, se prezintă în anexa nr. 4.

**Art.7.-** Lista sinteză a cheltuielilor de capital, cu desfășurare atât fizică precum și valorică, se prezintă în anexele nr. 5 și 5a.

**Art.8.-** Anexele nr. 1-5a fac parte integrantă din prezenta hotărâre.

Vaslui, 30 iulie 2010

PREȘEDINTE,

**Vasile Mihalachi**

**Contrasemnează:**

Secretarul județului Vaslui,

**Gheorghe Stoica**

ANEXA Nr. 1  
la Hotărârea nr.72/30 iulie 2010

### S I N T E Z A

veniturilor și cheltuielilor ce se evidențiază în afara bugetului local al județului Vaslui, pe anul 2010

Rectificarea a III-a

U.M. = lei

SPECIFICAȚIE	Program aprobat	Influențe +,-	Program rectificat
<b>A. TOTAL VENITURI</b>	<b>10.800</b>	<b>0</b>	<b>10.800</b>
<b>I. 00.11 VENITURI CURENTE</b>	<b>10.800</b>	<b>0</b>	<b>10.800</b>
<b>C. VENITURI NEFISCALE</b>	<b>10.800</b>	<b>0</b>	<b>10.800</b>
<b>C.2 Vânzări de bunuri și servicii</b>	<b>10.800</b>	<b>0</b>	<b>10.800</b>
<b>36.11 Diverse venituri</b>	<b>10.800</b>	<b>0</b>	<b>10.800</b>
36.11.10 Fondul de rulment	10.800		10.800
<b>B. CHELTUIELI TOTALE:</b>	<b>10.800</b>	<b>0</b>	<b>10.800</b>
<b>54.11.08 Fond de rulment</b>	<b>10.800</b>	<b>0</b>	<b>10.800</b>
<b>56.Proiecte cu finanțare din Fonduri ext. neramb.(FEN) postader.</b>	<b>22.826.782</b>	<b>204.165</b>	<b>23.030.947</b>
<b>70. Cheltuieli de capital</b>	<b>4.710.474</b>	<b>-204.165</b>	<b>4.506.309</b>
<b>71. Active nefinanciare</b>	<b>4.710.474</b>	<b>-204.165</b>	<b>4.506.309</b>
<b>71.01 Active fixe</b>	<b>4.710.474</b>	<b>-204.165</b>	<b>4.506.309</b>
<b>96.11 REZERVE, EXCEDENT/DEFICIT</b>	<b>-27.537.256</b>	<b>0</b>	<b>-27.537.256</b>
<b>99.11 DEFICIT</b>	<b>-27.537.256</b>	<b>0</b>	<b>-27.537.256</b>

**DETALIEREA**  
pe capitole și articole a cheltuielilor ce se evidențiază în afara bugetului local al jud. Vaslui, pe anul 2010  
Rectificarea a III-a

U.M. = lei

SPECIFICAȚIE	Program aprobat	Influențe +,-	Program rectificat
<b>CHELTUIELI TOTALE:</b>	<b>10.800</b>	<b>0</b>	<b>10.800</b>
<b>54.11.08 Fond de rulment</b>	<b>10.800</b>	<b>0</b>	<b>10.800</b>
<b>56.Proiecte cu finanțare din Fonduri ext. neramb. (FEN) postader.</b>	<b>22.826.782</b>	<b>204.165</b>	<b>23.030.947</b>
56.01 Programe din Fondul European de Dezvoltare Regională (FEDR)	22.731.758	204.165	22.935.923
56.02 Programe din Fondul Social European	95.024	0	95.024
<b>70.Cheltuieli de capital</b>	<b>4.710.474</b>	<b>-204.165</b>	<b>4.506.309</b>
<b>71. Active nefinanciare</b>	<b>4.710.474</b>	<b>-204.165</b>	<b>4.506.309</b>
<i>71.01 Active fixe</i>	<i>4.710.474</i>	<i>-204.165</i>	<i>4.506.309</i>
<i>din care:</i>			
<b>51.11 AUTORITĂȚI PUBLICE ȘI ACȚIUNI EXTERNE</b>			
<b>TOTAL CHELTUIELI</b>	<b>217.024</b>	<b>0</b>	<b>217.024</b>
<b>56.Proiecte cu finanțare din Fonduri ext. neramb. (FEN) postader.</b>	<b>95.024</b>	<b>0</b>	<b>95.024</b>
56.02 Programe din Fondul Social European	95.024	0	95.024
56.02.02 Finanțarea Uniunii Europene	95.024	0	95.024
<b>70. Cheltuieli de capital</b>	<b>122.000</b>	<b>0</b>	<b>122.000</b>
<b>71. Active nefinanciare</b>	<b>122.000</b>	<b>0</b>	<b>122.000</b>
<i>71.01 Active fixe</i>	<i>122.000</i>	<i>0</i>	<i>122.000</i>
71.01.02 Mașini , echipamente și mijloace de transport	122.000	0	122.000
<b>54.11 ALTE SERVICII PUBLICE GENERALE</b>			
<b>TOTAL CHELTUIELI</b>	<b>10.800</b>	<b>0</b>	<b>10.800</b>
<i>54.11.08 Fond de rulment</i>	<i>10.800</i>	<i>0</i>	<i>10.800</i>
<b>68.11 ASIGURĂRI ȘI ASISTENȚĂ SOCIALĂ</b>			
<b>TOTAL CHELTUIELI</b>	<b>1.401.713</b>	<b>0</b>	<b>1.401.713</b>
<b>56.Proiecte cu finanțare din Fonduri ext. neramb. (FEN) postader.</b>	<b>1.053.713</b>	<b>204.165</b>	<b>1.257.878</b>
56.01 Programe din Fondul European de Dezvoltare Regională (FEDR)	1.053.713	204.165	1.257.878
56.01.01 Finanțare națională	1.053.713	204.165	1.257.878
<b>70. Cheltuieli de capital</b>	<b>348.000</b>	<b>-204.165</b>	<b>143.835</b>
<b>71. Active nefinanciare</b>	<b>348.000</b>	<b>-204.165</b>	<b>143.835</b>
<i>71.01.Active fixe</i>	<i>348.000</i>	<i>-204.165</i>	<i>143.835</i>
71.01.01 Construcții	300.000	-204.165	95.835
71.01.30. Alte active fixe	48.000	0	48.000
<b>70.11 LOCUINTE, SERVICII SI DEZVOLTARE PUBLICA</b>			
<b>TOTAL CHELTUIELI</b>	<b>3.360.474</b>	<b>0</b>	<b>3.360.474</b>
<b>70. Cheltuieli de capital</b>	<b>3.360.474</b>	<b>0</b>	<b>3.360.474</b>
<b>71. Active nefinanciare</b>	<b>3.360.474</b>	<b>0</b>	<b>3.360.474</b>
<i>71.01 Active fixe</i>	<i>3.360.474</i>	<i>0</i>	<i>3.360.474</i>
71.01.01 Construcții	3.350.474	0	3.350.474
71.01.30 Alte active fixe	10.000	0	10.000
<b>84.11 TRANSPORTURI</b>			
<b>TOTAL CHELTUIELI</b>	<b>20.145.127</b>	<b>0</b>	<b>20.145.127</b>
<b>56.Proiecte cu finanțare din Fonduri ext. neramb. (FEN) postader.</b>	<b>19.345.127</b>	<b>0</b>	<b>19.345.127</b>
56.01 Programe din Fondul European de Dezvoltare Regională (FEDR)	19.345.127	0	19.345.127
56.01.01 Finanțare națională	7.266.621	0	7.266.621
56.01.02 Finanțarea Uniunii Europene	12.078.506	0	12.078.506
<b>70. Cheltuieli de capital</b>	<b>800.000</b>	<b>0</b>	<b>800.000</b>
<b>71. Active nefinanciare</b>	<b>800.000</b>	<b>0</b>	<b>800.000</b>
<i>71.01 Active fixe</i>	<i>800.000</i>	<i>0</i>	<i>800.000</i>
71.01.01 Construcții	800.000	0	800.000
<b>87.11 ALTE ACTIUNI ECONOMICE</b>			
<b>TOTAL CHELTUIELI</b>	<b>2.412.918</b>	<b>0</b>	<b>2.412.918</b>
<b>56.Proiecte cu finanțare din Fonduri ext. neramb. (FEN) postader.</b>	<b>2.332.918</b>	<b>0</b>	<b>2.332.918</b>



56.01 Programe din Fondul European de Dezvoltare Regională (FEDR)	2.332.918	0	2.332.918
56.01.02 Finanțarea Uniunii Europene	2.332.918	0	2.332.918
<b>70. Cheltuieli de capital</b>	<b>80.000</b>	<b>0</b>	<b>80.000</b>
<b>71. Active nefinanciare</b>	<b>80.000</b>	<b>0</b>	<b>80.000</b>
<b>71.01.Active fixe</b>	<b>80.000</b>	<b>0</b>	<b>80.000</b>
71.01.30. Alte active fixe	80.000	0	80.000
<b>96.11 REZERVE, EXCEDENT/DEFICIT</b>	<b>-27.537.256</b>	<b>0</b>	<b>-27.537.256</b>
<b>99.11 DEFICIT</b>	<b>-27.537.256</b>	<b>0</b>	<b>-27.537.256</b>

ANEXA Nr.3  
la Hotărârea nr. 72/30 iulie 2010

### SINTEZA

cheltuielilor ce se evidențiază în afara bugetului local al jud. Vs, pe anul 2010 pe ordonatori de credite  
Rectificarea a III-a

U.M.= lei

SPECIFICAȚIE	Program aprobat	Influente +,-	Program rectificat
<b>A. CHELTUIELI TOTALE</b>	<b>10.800</b>	<b>0</b>	<b>10.800</b>
<b>51.11 AUTORITĂȚI PUBLICE</b>	<b>217.024</b>	<b>0</b>	<b>217.024</b>
- Consiliul județean Vaslui	217.024	0	217.024
<b>54.11 ALTE SERVICII PUBLICE GENERALE</b>	<b>10.800</b>	<b>0</b>	<b>10.800</b>
- Consiliul județean Vaslui	10.800	0	10.800
<b>68.11 ASIGURĂRI ȘI ASISTENȚĂ SOCIALĂ</b>	<b>1.401.713</b>	<b>0</b>	<b>1.401.713</b>
-Centrul de asistență medico-socială Băcești	1.401.713	0	1.401.713
<b>70.11 LOCUINTE, SERVICII SI DEZVOLTARE PUBLICA</b>	<b>3.360.474</b>	<b>0</b>	<b>3.360.474</b>
- Consiliul județean Vaslui	3.360.474	0	3.360.474
<b>84.11 TRANSPORTURI</b>	<b>20.145.127</b>	<b>0</b>	<b>20.145.127</b>
- Consiliul județean Vaslui	20.145.127	0	20.145.127
<b>87.11 ALTE ACTIUNI ECONOMICE</b>	<b>2.412.918</b>	<b>0</b>	<b>2.412.918</b>
- Consiliul județean Vaslui	2.412.918	0	2.412.918
<b>B. 96.11 REZERVE, EXCEDENT/DEFICIT</b>	<b>-27.537.256</b>	<b>0</b>	<b>-27.537.256</b>
<b>98.11 EXCEDENT</b>	<b>0</b>	<b>0</b>	<b>0</b>
<b>99.11 DEFICIT</b>	<b>-27.537.256</b>	<b>0</b>	<b>-27.537.256</b>

ANEXA Nr. 4  
la Hotărârea nr.72/30 iulie 2010

### BUGETUL

Centrului de asistență medico-socială Băcești pe anul 2010  
Rectificarea a III-a

#### 68.11 ASIGURĂRI ȘI ASISTENȚĂ SOCIALĂ

UM=lei

SPECIFICAȚIE	Program aprobat	Influente +,-	Program rectificat
<b>TOTAL VENITURI</b>	<b>0</b>	<b>0</b>	<b>0</b>
<b>1. Fond de rulment</b>	<b>0</b>	<b>0</b>	<b>0</b>
<b>TOTAL CHELTUIELI</b>	<b>1.401.713</b>	<b>0</b>	<b>1.401.713</b>
<b>56.Proiecte cu finanțare din Fonduri ext. neramb. (FEN) postader.</b>	<b>1.053.713</b>	<b>204.165</b>	<b>1.257.878</b>
56.01 Programe din Fondul European de Dezvoltare Regională (FEDR)	1.053.713	204.165	1.257.878
56.01.01 Finanțare națională	1.053.713	204.165	1.257.878
<b>70. Cheltuieli de capital</b>	<b>348.000</b>	<b>-204.165</b>	<b>143.835</b>
<b>71. Active nefinanciare</b>	<b>348.000</b>	<b>-204.165</b>	<b>143.835</b>
<b>71.01.Active fixe</b>	<b>348.000</b>	<b>-204.165</b>	<b>143.835</b>
71.01.01 Construcții	300.000	-204.165	95.835
71.01.30. Alte active fixe	48.000		48.000
<b>99.11 DEFICIT</b>	<b>-1.401.713</b>	<b>0</b>	<b>-1.401.713</b>

ANEXA nr.5  
la Hotărârea nr.72/30 iulie 2010

### LISTA

obiectivelor de investiții cu finanțare din fondul de rulment pe anul 2010

## Rectificarea a III-a

U.M.=lei

Specificație	Program aprobat	Influențe +,-	Program rectificat
<b>TOTAL din care:</b>	<b>27.493.696</b>	<b>0</b>	<b>27.493.696</b>
<b>A. Lucrări în continuare</b>	<b>800.000</b>	<b>0</b>	<b>800.000</b>
<b>B. Lucrări noi</b>	<b>26.331.551</b>	<b>0</b>	<b>26.331.551</b>
56.01 Programe din Fondul European de Dezv. Regională (FEDR)	22.629.613	204.165	22.833.778
56.02 Programe din Fondul Social European	51.464	0	51.464
<b>C. Alte cheltuieli de investiții, din care:</b>	<b>362.145</b>	<b>0</b>	<b>362.145</b>
56.01 Programe din Fondul European de Dezv. Regională (FEDR)	102.145	0	102.145
<b>51.11 AUTORITĂȚI PUBLICE</b>	<b>173.464</b>	<b>0</b>	<b>173.464</b>
- Consiliul județean Vaslui	173.464	0	173.464
<b>B. Lucrări noi</b>	<b>51.464</b>	<b>0</b>	<b>51.464</b>
56.02 Programe din Fondul Social European, din care:	51.464		51.464
- "Reactualizarea strategiei de dezvoltare economico-socială a județului Vaslui, cu orizontul de timp 2013-2020", din care:	51.464	0	51.464
- "Profilul socio-economic și demografic al județului Vaslui"	40.460		40.460
- "Strategia de dezvoltare economico-socială a județului Vaslui 2009-2013, cu orizontul de timp 2013-2020"	11.004		11.004
<b>C. Alte cheltuieli de investiții</b>	<b>122.000</b>		<b>122.000</b>
<b>68.11 ASIGURĂRI ȘI ASISTENȚĂ SOCIALĂ</b>	<b>1.401.713</b>	<b>0</b>	<b>1.401.713</b>
- Centrul de asistență medico-socială Băcești	1.401.713	0	1.401.713
<b>B. Lucrări noi</b>	<b>1.353.713</b>	<b>0</b>	<b>1.353.713</b>
56.01 Progr. din Fondul European de Dezv. Reg. (FEDR), din care:	1.053.713	204.165	1.257.878
- "Extinderea, dezvoltare și echip. Centrului de asist. medico-soc. Băcești"	1.053.713	204.165	1.257.878
- "Extindere și refuncț. servicii la Centrul de asist. medico-soc. Băcești "	300.000	-204.165	95.835
<b>C. Alte cheltuieli de investiții</b>	<b>48.000</b>		<b>48.000</b>
<b>70.11 LOCUINȚE, SERVICII ȘI DEZVOLTARE PUBLICĂ</b>	<b>3.360.474</b>	<b>0</b>	<b>3.360.474</b>
- Consiliul județean Vaslui	3.360.474	0	3.360.474
<b>B. Lucrări noi</b>	<b>3.350.474</b>	<b>0</b>	<b>3.350.474</b>
- "Înființare distribuție gaze naturale în orașul Negrești – jud. Vaslui"	3.350.474		3.350.474
<b>C. Alte cheltuieli de investiții</b>	<b>10.000</b>		<b>10.000</b>
<b>84.11. TRANSPORTURI</b>	<b>20.145.127</b>	<b>0</b>	<b>20.145.127</b>
- Consiliul Județean Vaslui	20.145.127	0	20.145.127
<b>A. Lucrări în continuare</b>	<b>800.000</b>	<b>0</b>	<b>800.000</b>
- "Reab. drum jud. DJ 243: Bârlad (DN24) - Pogana -Iana -Vadurile -Iezer -Puiești - Fântânele -Rădeni -Dragomirești (DN2F), km:0+00-23+400 și km. 27+900-52+500"	800.000		800.000
<b>B. Lucrări noi</b>	<b>19.285.828</b>	<b>0</b>	<b>19.285.828</b>
56.01 Programe din Fondul European de Dezv. Reg. (FEDR), din care:	19.285.828	0	19.285.828
- "Reabilitare și modernizare drum județean DJ 244B Crețeștii de Sus - Murgeni km0+000-km 55+780"	19.285.828		19.285.828
<b>C. Alte cheltuieli de investiții, din care:</b>	<b>59.299</b>	<b>0</b>	<b>59.299</b>
56.01 Programe din Fondul European de Dezv. Regională (FEDR)	59.299		59.299
<b>87.11 ALTE ACTIUNI ECONOMICE</b>	<b>2.412.918</b>	<b>0</b>	<b>2.412.918</b>
- Consiliul județean Vaslui	2.412.918	0	2.412.918
<b>B. Lucrări noi</b>	<b>2.290.072</b>	<b>0</b>	<b>2.290.072</b>
56.01 Programe din Fondul European de Dezv. Regională (FEDR)	2.290.072	0	2.290.072
- "Reabilitarea centrului cultural-istoric al Municipiului Bârlad"	2.290.072		2.290.072
<b>C. Alte cheltuieli de investiții</b>	<b>122.846</b>	<b>0</b>	<b>122.846</b>
56.01 Programe din Fondul European de Dezv. Regională (FEDR)	42.846		42.846

ANEXA nr. 5a  
la Hotărârea nr.72/30 iulie 2010

**L I S T A**  
poziției "Alte cheltuieli de investiții " cu finanțare din fondul de rulment, pe anul 2010  
Rectificarea a III-a

Nominalizarea achizițiilor de bunuri și a altor cheltuieli de investiții	UM	Cantitate	Preț unitar	Valoare aprobată	Influențe +,-	Valoare rectificată
<b>TOTAL CHELTUIELI, din care:</b>	<b>X</b>	<b>X</b>	<b>X</b>	<b>362.145</b>	<b>0</b>	<b>362.145</b>
<b>51.11 AUTORITĂȚI PUBLICE</b>	<b>X</b>	<b>X</b>	<b>X</b>	<b>122.000</b>	<b>0</b>	<b>122.000</b>
- <i>Consiliul județean Vaslui</i>	<b>X</b>	<b>X</b>	<b>X</b>	<b>122.000</b>	<b>0</b>	<b>122.000</b>
- calculator	buc	20	2.955	59.100		59.100
- laptop	buc	5	3.580	17.900		17.900
- centrală telefonică	buc	1	45.000	45.000		45.000
<b>68.11 ASIGURĂRI ȘI ASISTENȚĂ SOCIALĂ</b>	<b>X</b>	<b>X</b>	<b>X</b>	<b>48.000</b>	<b>0</b>	<b>48.000</b>
- <b>Centrul de asistență medico-socială Băcești</b>	<b>X</b>	<b>X</b>	<b>X</b>	<b>48.000</b>	<b>0</b>	<b>48.000</b>
-SF și proiect tehnic, avize, taxe, asistență tehnică, comisioane la Extindere și refuncționalizare serv. la Centrul de asistență medico-socială Băcești	lei	x	x	42.000		42.000
- teren	ha	1	5.000	5.000		5.000
- program antivirus	buc	1	1.000	1.000		1.000
<b>70.11 LOCUINȚE, SERVICII ȘI DEZVOLTARE PUBLICĂ</b>	<b>X</b>	<b>X</b>	<b>X</b>	<b>10.000</b>	<b>0</b>	<b>10.000</b>
- <i>Consiliul județean Vaslui</i>	<b>X</b>	<b>X</b>	<b>X</b>	<b>10.000</b>	<b>0</b>	<b>10.000</b>
- avize, taxe , asist. tehnică, și comis. la "Înființare distrib. gaze naturale în orașul Negrești- jud. Vs"	lei	x	x	10.000		10.000
<b>84.11. TRANSPORTURI</b>	<b>X</b>	<b>X</b>	<b>X</b>	<b>59.299</b>	<b>0</b>	<b>59.299</b>
- <i>Consiliul Județean Vaslui</i>	<b>X</b>	<b>X</b>	<b>X</b>	<b>59.299</b>	<b>0</b>	<b>59.299</b>
56.01 Programe din Fondul European de Dezv. Regională (FEDR), din care:	lei	x	x	59.299	0	59.299
-dirigenție șantier, publ. și promovare, consultanță în management de proiect la "Reabilitare și modernizare drum județean DJ 244B Crețești de Sus - Murgeni km0+000-km 55+780"	lei	x	x	59.299		59.299
<b>87.11 ALTE ACTIUNI ECONOMICE</b>	<b>X</b>	<b>X</b>	<b>X</b>	<b>122.846</b>	<b>0</b>	<b>122.846</b>
- <i>Consiliul județean Vaslui</i>	<b>X</b>	<b>X</b>	<b>X</b>	<b>122.846</b>	<b>0</b>	<b>122.846</b>
- SF centrul balnear Ghermănești	lei	x	x	40.000		40.000
- SF la "Complex muzeal - Satul Moldovenesc"	lei	x	x	40.000		40.000
56.01 Programe din Fondul European de Dezvoltare Regională (FEDR),din care:	lei	x	x	42.846	0	42.846
- "Reab. centrului cultural-istoric al Mun. Bârlad"	lei	x	x	42.846		42.846
- dirigenție de șantier, publicitate	lei	x	x	42.846		42.846

## CONSILIUL JUDEȚEAN VASLUI PREȘEDINTE

### R A P O R T

asupra proiectului de hotărâre privind rectificarea a III-a a veniturilor și cheltuielilor ce se evidențiază în afara bugetului local al județului Vaslui pe anul 2010

În conformitate cu prevederile Legilor nr.273/2006 privind finanțele publice locale, cu modificările și completările ulterioare și nr.215/2001 privind administrația publică locală, republicată, cu modif. și completările ulterioare, supun astăzi, dezbaterii d-voastră proiectul de hotărâre privind rectificarea veniturilor și cheltuielilor ce se evidenț. în afara bugetului local al jud. Vs. pe anul 2010.

Rectificarea veniturilor și cheltuielilor ce se evidențiază în afara bugetului local, are la bază intervenția Centrului de asistență medico-socială Băcești cu adresa nr.1491/17.06.2010, prin care solicită suplimentarea fondurilor cu suma de 204.165 lei la proiectul „Extindere, dezvoltarea și echiparea Centrului de asistență medico-socială Băcești”.

Acest proiect se finanțează, în principal, prin Programul operațional regional și o cofinanțare din partea noastră de 2%, plus cheltuielile neeligibile.

Pe parcursul execuției proiectului s-a constatat necesitatea unor lucrări suplimentare datorate schimbărilor legislative și a normativelor folosite în procesul de proiectare.

În această categorie aş aminti Hotărârea de Guvern nr. 9/2008 privind aprobarea conţinutului cadru al documentaţiei tehnico-economice aferente investiţiilor publice, precum şi a structurii metodologiei de elaborare a devizului general pentru obiective de investiţii şi lucrări de intervenţii, precum şi modificarea normativelor folosite în procesul proiectării cum ar fi:

- P-100-1/2006 Cod de proiectare seismică – partea I-a – prevederi de prezentare pentru clădiri, CR1-1-1-3-2005 Cod de proiectare;
- Evaluarea acţiunii zăpezii asupra construcţiilor.

Deoarece la această dată nu avem la dispoziţie o sursă suplimentară de venit, propun ca fondurile necesare finanţării acestor cheltuieli suplimentare să le obţinem prin diminuarea fondurilor, cu suma de 204.165 lei, alocate la bugetul iniţial la obiectivul de investiţie „Extindere şi refuncţionalizare servicii la Centrul de asistenţă medico-socială Băceşti”.

La această dată, la obiectivul de investiţii „Extindere şi refuncţionalizare servicii la Centrul de asistenţă medico-socială Băceşti”, nu a fost elaborat studiul de fezabilitate şi de aici rezultă că până la finele acestui an sunt puţine şanse ca să începem execuţia lucrărilor de investiţii, astfel încât diminuarea fondurilor cu suma de 204.165 lei nu ar afecta acest obiectiv de investiţii.

Având în vedere cele prezentate mai sus, cât şi faptul că sunt convins că, fondurile pe care le veţi aproba, vor fi cheltuite eficient şi în conformitate cu prevederile actelor normative în vigoare, vă propun să aprobaţi proiectul privind rectificarea veniturilor si cheltuielilor ce se evidenţiază în afara bugetului local al judeţului Vaslui, pe anul 2010, în forma în care este prezentat.

**PREŞEDINTE,**  
**Vasile Mihalachi**

ROMÂNIA  
JUDEŢULVASLUI  
CONSILIUL JUDEŢEAN

### HOTĂRÂREA Nr.73/2010

**privind stabilirea costului mediu lunar al cheltuielilor pentru îngrijirea şi protejarea persoanelorcu handicap în centrele rezidenţiale din structura Direcţiei generale de asistenţă socială şi protecţia copilului Vaslui, pentru lunile aprilie, mai şi iunie 2010**

având în vedere Expunerea de motive a Preşedintelui Consiliului judeţean Vaslui;

având în vedere prevederile art.54 alin.(4) din Legea nr.448/2006 privind protecţia şi promovarea drepturilor pers. cu handicap, cu modif. şi completările ulterioare şi ale art.33 alin.(1) din H.G. nr. 268/2007 pentru aprob. Normelor metod. de aplicare a prevederilor Legii nr. 448/2006;

în temeiul prevederilor art.91, alin. (5), litera „a” şi art.97, alin. (1) din Legea nr.215/2001 privind administraţia publică locală, republicată, cu modificările şi completările ulterioare,

**Consiliul judeţean Vaslui,**

### HOTĂRĂŞTE :

**Art.1.** – Costul mediu lunar al cheltuielilor pentru îngrijirea şi protejarea persoanelor cu handicap, în centrele rezidenţiale din structura Direcţiei generale de asistenţă socială şi protecţia copilului Vaslui, pentru lunile aprilie, mai şi iunie 2010, se stabilesc la următoarele nivele:

Nr. crt.	Tip Serviciu	Denumire Centru	Cost mediu /asistat		
			aprilie	mai	iunie
1.	Servicii rezidenţiale destinate persoanelor în vârstă	CIA Huşi	948	1.372	970
		CIA Giurcani	1.770	1.449	1.367
2.	Îngrijire şi asistenţă pentru persoane adulte cu handicap	CIA Rînzeşti	1.946	1.358	1.229
		CIA Bogeşti	1.532	1.838	1.698
3.	Recuperare şi reabilitare pentru persoane cu handicap	CRRPH Huşi	1.461	1.550	1.267
		CRR Râşeşti	1.991	1.355	1.377
		CSCPH Bîrlad	1.732	1.659	1.541
4.	Recuperare şi reabilitare neuropsihiatrică	C.R.R.N. Mălăieşti	1.759	1.996	1.775
5.	Locuinţe protejate	LP Ştefan cel Mare	2.177	1.492	2.181
		LP Negreşti	2.608	3.802	3.088
		LP Vladia	2.325	1.876	1.924
		LP Vutcani	1.888	1.615	1.618

**Art.2.** – Direcția generală de asistență socială și protecția copilului Vaslui, va duce la îndeplinire prevederile prezentei hotărâri.

Vaslui, 30 iulie 2010

**P R E Ș E D I N T E,**  
**Vasile Mihalachi**

**Contrasemnează:**  
Secretarul județului Vaslui  
**Gheorghe Stoica**

**Anexa**  
**la Expunerea de motive**

**Costul mediu lunar/persoana aflată în îngrijire  
în centrele de tip rezidențial (iunie 2010)**

LEI

Tip serviciu	Denumire centru	Nr. benef.			Total cheltuieli (iun. 2010)			Cheltuieli/luna /beneficiar		
		apr.	mai	iunie	apr.	mai	iunie	apr.	mai	iunie
Servicii rezidențiale destinate pers. în vârstă	CIA Husi	97	97	96	92.003	133.128	93.125	948	1.372	970
	CIA Giurcani	37	37	35	65.501	53.615	47.856	1.770	1.449	1367
Îngrijire și asis. pt. pers adulte cu handicap	CIA Rinzesti	46	46	46	89.530	62.480	56.539	1.946	1.358	1229
	CIA Bogesti	51	51	50	78.152	93.723	84.896	1.532	1.838	1698
Recuperare și reabilitare pentru persoanele cu handicap	CRRPH Husi	191	191	190	279.035	296078	240.697	1.461	1.550	1267
	CRR Rasesti	52	52	52	103.521	70.449	71.615	1.991	1.355	1377
	CRR Tineri cu dizabilitati CSCPH Birlad	21	21	22	36.368	34.845	33.895	1.732	1.659	1541
Recuperare și reabilitare neuropsihiatrică	Centru de recuperare si reabilitare neuropsihiatrica Malaiesti	50	50	50	87.937	99.790	88.735	1.759	1.996	1775
Locuințe protejate	LP St. cel Mare	8	8	7	17.418	11.933	15.266	2.177	1.492	2181
	LP Negresti	9	9	8	23.471	34.220	24.701	2.608	3.802	3088
	LP Vladia	8	8	7	18.604	15.008	13.468	2.325	1.876	1924
	LP Vutcani	7	7	7	13.218	11.307	11.324	1.888	1.615	1618

**CONSILIUL JUDEȚEAN VASLUI**  
**PREȘEDINTE**

**EXPUNERE DE MOTIVE**

la proiectul de hotărâre privind stabilirea costului mediu lunar al cheltuielilor pentru îngrijirea și protejarea persoanelor cu handicap în centrele rezidențiale din structura Direcției generale de asistență socială și protecția copilului Vaslui, pentru lunile aprilie, mai și iunie 2010

În conformitate cu prevederile Legii nr. 448/2006, protecția și promovarea drepturilor persoanelor cu handicap se efectuează într-un centru din localitatea/județul în a cărei/cărui rază teritorială își au domiciliul sau reședința.

În cazul în care nevoile individuale ale persoanei cu handicap nu pot fi asigurate în cadrul județului de domiciliu/reședință, persoana cu handicap poate fi îngrijită și protejată într-un centru aflat în altă unitate administrativ-teritorială.

Decontarea cheltuielilor ce se derulează în astfel de situații se fac în baza prevederilor art. 54, alin. (4) din Legea nr. 448/2006, stabilindu-se un cost mediu lunar al cheltuielilor de către consiliile județene. Modul de stabilire a costului mediu lunar al cheltuielilor este prevăzut la art. 33 din Normele metodologice de aplicare a prevederilor Legii nr. 448/2006 privind protecția și promovarea drepturilor persoanelor cu handicap, aprobate prin Hotărârea Guvernului nr. 268/2007.

Direcția generală de asistență socială și protecția copilului Vaslui, după ce a analizat cheltuielile efectuate cu personalul angajat la diferite centre, cheltuielile cu bunuri și servicii efectuate

în lunile aprilie, mai și iunie 2010, cu adresa nr. 26669/13.07.2010 , propune stabilirea costurilor medii lunare de întreținere, la nivelul celor cuprinse în Anexa la prezenta.

***Doamnelor și domnilor consilieri,***

Având în vedere cele prezentate mai sus, vă adresez rugămintea de a aproba proiectul de hotărâre în forma în care este prezentat.

**PREȘEDINTE,  
Vasile Mihalachi**

R O M Â N I A  
JUDEȚUL VASLUI  
CONSILIUL JUDEȚEAN

**H O T Ă R Ă R E A Nr.74/2010**

**privind aprobarea structurii serviciilor și tarifelor prin care se constituie venituri proprii ale Camerei agricole a județului Vaslui, cuantumul tarifelor, modalitățile de încasare și de utilizare a fondurilor pentru anul 2010**

având în vedere adresa 196/29.06.2010 a Camerei agricole a județului Vaslui prin care se propune structura serviciilor și tarifelor prin care se constituie veniturile proprii ;

în conformitate cu prevederile art.7 din Hotărârea Guvernului nr.1609/2009 privind înființarea camerelor agricole județene prin reorganizarea oficiilor/centrelor de consultanță agricolă județene, aflate în subordinea Agenției Naționale de Consultanță Agricolă ;

având în vedere Hotărârea nr.21/2010 a Consiliul județean Vaslui privind înființarea Camerei agricole a județului Vaslui ;

în temeiul art.97, alin.(1) din Legea nr.215/2001 privind administrația publică locală, republicată, cu modificările și completările ulterioare;

***Consiliul județean Vaslui,***

**H O T Ă R Ă Ș T E:**

**Art.1.** – Se aprobă structura serviciilor specifice prin care se constituie veniturile proprii ale Camerei agricole a județului Vaslui, structura și cuantumul tarifelor, modalitățile de încasare și utilizare a fondurilor pentru anul 2010, conform anexei nr.1.

**Art.2.** – Se aprobă structura tarifelor, percepute pentru organizarea și realizarea de cursuri de pregătire profesională a adulților, în vederea constituirii veniturilor proprii ale Camerei agricole a județului Vaslui, în anul 2010, conform anexei nr.2.

**Art.3.** – Camera agricolă a jud. Vaslui va duce la îndeplinire prevederile prezentei hotărâri.

**Art.4.** – Anexele nr.1 și nr.2 fac parte integrantă din prezenta hotărâre.

Vaslui, 30 iulie 2010

**PREȘEDINTE,  
Vasile Mihalachi**

**Contrasemnează:**  
Secretarul județului Vaslui,  
**Gheorghe Stoica**

Anexa nr.1  
la Hotărârea nr.74/2010

**I. Structura serviciilor specifice și a tarifelor prin care se constituie veniturile proprii ale Camerei agricole județene, cuantumul tarifelor, modalitățile de încasare și utilizare a fondurilor pentru anul 2010.**

<b>Nr. crt.</b>	<b>Servicii</b>	<b>Tarif - lei -</b>
1.	Elaborare proiecte pentru accesare fonduri comunitare sau cofinanțare publică	4 % din valoarea proiectului
2.	Organizarea de cursuri de pregătire profesională* - cursuri de calificare	Între 250-400/cursant

- cursuri de perfecționare ( cuprinde taxa de înscriere, taxa de eliberare a certificatului de calificare, taxa de eliberare a carnetului de conducere a tractorului agricol ) din care :	
- curs agricultor	300/cursant
- curs crescător animale	300/cursant
- curs apicultor	250/cursant
- curs tractorist	400/cursant

\* Pensionarii și persoanele care primesc ajutor social, conform Legii nr.416/2001 privind venitul minim garantat, cu modificările și completările ulterioare, beneficiază de gratuitate.

**II.** Modalitățile de încasare a tarifelor percepute pentru serviciile prestate sunt în conformitate cu legea Contabilității nr.82/1991, republicată, cu modificările și completările ulterioare, respectiv Factură Fiscală și Chitanță Fiscală.

**III.** Modalități de utilizare a fondurilor rezultate din veniturile proprii ale Camerei agricole județene în anul 2010.

1. Alocarea sumelor pentru derularea acțiunilor de consultanță agricolă și formare profesională
2. Cheltuieli curente în limita sumelor neacoperite din bugetul de stat, conform legilor în vigoare ;
3. Cheltuieli de personal, deplasări în țară.

Utilizarea fondurilor se va face în ordinea priorităților propuse de către Camera agricolă județeană, priorități care vor fi analizate și aprobate de către ordonatorul principal de credite, care va dispune alocarea acestor fonduri în baza documentației prezentate.

Anexa nr.2  
la Hotărârea nr.74/2010

### **STRUCTURA TARIFELOR**

1. Structura tarifelor percepute pentru multiplicarea de materiale informative, elaborare documentație accesare fonduri comunitare sau cofinanțare publică este reglementată de ghidul solicitantului la măsura pentru care se întocmește proiectul.

2. Cheltuielile pentru organizarea și realizarea de cursuri de pregătire profesională a adulților se stabilesc după cum urmează :

- a. cheltuieli de personal – pentru personalul care desfășoară activități didactice în regimul plata cu ora și pentru membri comisiilor de examinare ;
- b. alte cheltuieli cu personalul : cazare, transport ;
- c. costul înscrierii la curs și eliberării certificatului de calificare profesională ;
- d. cheltuieli efectuate pentru închirierea spațiilor și a sălilor de curs ;
- e. cheltuieli materiale : rechizite și furnituri de birou, elemente de papetărie și birotică, servicii de întreținere și reparații ale tehnicii de calcul, materii prime, materiale, alte asemenea cheltuieli.

CONSILIUL JUDEȚEAN VASLUI  
P R E S E D I N T E

### **EXPUNERE DE MOTIVE**

la proiectul de hotărâre privind aprobarea structurii serviciilor și tarifelor prin care se constituie venituri proprii ale Camerei agricole a județului Vaslui, cuantumul tarifelor, modalitățile de încasare și de utilizare a fondurilor pentru anul 2010

#### **Doamnelor și domnilor consilieri,**

Prin Hotărârea nr.21/2010 a Consiliului județean Vaslui a fost înființată Camera agricolă a județului Vaslui, prin reorganizarea Oficiului de consultanță agricolă județeană, aflată în subordinea Agenției Naționale de Consultanță Agricolă, în conformitate cu dispozițiile Hotărârii Guvernului nr.1609/2009.

Potrivit acestui din urmă act normativ finanțarea acestei instituții publice descentralizate se

face din venituri proprii și subvenții de la bugetul de stat. Veniturile proprii se constituie din prestarea unor servicii specifice a căror structură de încasare și utilizare a fondurilor se aprobă prin hotărâre a consiliului județean.

În acest scop prin adresa nr.196 din 29.06.2010 și înregistrată sub nr.4463/29.06.2010, Camera agricolă a județului Vaslui a formulat propuneri corespunzătoare care fac obiectul proiectului de hotărâre supus dezbaterii și aprobării plenului consiliului județean.

Serviciile propuse a fi prestate de către Camera agricolă a județului Vaslui constau în :

1. Elaborarea de proiecte pentru accesare fonduri comunitare sau cofinanțare publică a cărui tarif este de 6% din valoarea proiectului .

2. Organizarea de cursuri de pregătire profesională cu două componente de calificare și perfecționare pentru 4 specialități : agricultor, crescători de animale, apicultor și tractorist, al căror tarif este între 300 și 400 lei/cursant. Se propune, totodată, ca pensionarii și persoanele care primesc ajutor social în baza Legii nr.416/2001 să beneficieze de gratuitate. Aceleași tarife au fost percepute și în anul precedent în baza Ordinului Ministrului Agriculturii și Dezvoltării Rurale.

În anexa nr.1 la proiectul de hotărâre sunt, de asemenea, prevăzute modalitățile de încasare a tarifelor pentru serviciile prestate precum și cele de utilizare a fondurilor rezultate din veniturile proprii, cu aprobarea prealabilă a ordonatorului principal de credite.

Structura tarifelor percepute pentru cele două servicii prestate este prevăzută în anexa nr.2 la proiectul de hotărâre.

Față de considerentele menționate mai sus am inițiat proiectul de hotărâre privind aprobarea structurii serviciilor și tarifelor prin care se constituie venituri proprii ale Camerei agricole a jud. Vs, cuantumul tarifelor, modalitățile de încasare și de utilizare a fondurilor pentru anul 2010, pe care vă rog să-l aprobați în forma prezentată.

**P R E Ș E D I N T E,**  
**Vasile Mihalachi**

R O M Â N I A  
JUDEȚUL VASLUI  
CONSILIUL JUDEȚEAN

### **H O T Ă R Ă R E A Nr.75/2010**

**pentru abrogarea Hotărârii nr.15/2009 privind stabilirea unor normative de cheltuieli pentru aparatul de specialitate al Consiliului județean Vaslui, instituțiile și serviciile publice de interes județean, precum și pentru instituțiile publice finanțate de la bugetul local al județului Vaslui pe anul 2009, modificată și completată prin Hotărârea nr.77/2009**

având în vedere Expunerea de motive a Președintelui Consiliului județean Vaslui, prin care se propune abrogarea Hotărârii nr.15/2009 privind stabilirea unor normative de cheltuieli pentru aparatul de specialitate al Consiliului județean Vaslui, instituțiile și serviciile publice de interes județean, precum și pentru instituțiile publice finanțate de la bugetul local al județului Vaslui pe anul 2009, modificată și completată prin Hotărârea nr.77/2009 ;

având în vedere Ordonanța de urgență nr.55/23.06.2010 privind unele măsuri de reducere a cheltuielilor publice ;

având în vedere dispozițiile art.62, alin.(1) și alin.(4) din Legea nr.24/2000 privind normele de tehnică legislativă pentru elaborarea actelor normative, cu completările și modificările ulterioare ;

în temeiul dispozițiilor art.97, alin.(1) din Legea nr. 215/2001 privind administrația publică locală, republicată, cu modificările și completările ulterioare;

**Consiliul județean Vaslui,**

### **H O T Ă R Ă Ș T E:**

**Art.1.** – Hotărârea nr.15/2009 privind stabilirea unor normative de cheltuieli pentru aparatul de specialitate al Consiliului județean Vaslui, instituțiile și serviciile publice de interes județean, precum și pentru instituțiile publice finanțate de la bugetul local al județului Vaslui pe anul 2009, modificată și completată prin Hotărârea nr.77/2009, se abrogă.

**Art.2.** – Câte un exemplar după prezenta hotărâre se va comunica instituțiilor și serviciilor



publice de interes județean, precum și instituțiilor publice finanțate de la bugetul local al județului Vaslui.

Vaslui, 30 iulie 2010

**P R E Ș E D I N T E ,**  
**Vasile Mihalachi**

**Contrasemnează:**  
Secretarul județului Vaslui,  
**Gheorghe Stoica**

**CONSILIUL JUDEȚEAN VASLUI**  
**P R E Ș E D I N T E**

### **EXPUNERE DE MOTIVE**

la proiectul de hotărâre pentru abrogarea Hotărârii nr.15/2009 privind stabilirea unor normative de cheltuieli pentru aparatul de specialitate al Consiliului județean Vaslui, instituțiile și serviciile publice de interes județean, precum și pentru instituțiile publice finanțate de la bugetul local al județului Vaslui pe anul 2009, modificată și completată prin Hotărârea nr.77/2009

#### **Doamnelor și domnilor consilieri,**

Din proprie inițiativă prin Hotărârea nr.15/2009, modificată și completată prin Hotărârea nr.77/2009 s-a aprobat normarea parcului auto al Consiliului județean Vaslui la 8 autovehicule din care 6 autoturisme transport persoane și 2 autolaborator precum și consumul unar de carburanți pe autoturism, atât pentru autoturismele care deserveșc conducerea consiliului județean și funcțiile de conducere de la nivelul aparatului de specialitate cât și pentru cele din dotarea instituțiilor și serviciilor publice subordonate, între 50 și 350 l/lună/autoturisme și în funcție de necesități pentru celelalte autovehicule.

Totodată, au fost normate și cheltuielile cu poșta, telecomunicații și internet.

În Monitorul Oficial, Partea I, nr.425/24.VI.2010 a fost publicată Ordonanța de Urgență nr.55/2010 privind unele măsuri de reducere a cheltuielilor publice prin care s-a modificat Ordonanța Guvernului nr.80/2001 privind stabilirea unor normative de cheltuieli pentru autoritățile administrației publice și instituțiile publice, cu modificările și completările ulterioare.

Modificările aduse prin actul normativ menționat mai sus constau în :

1. stabilirea normativelor de cheltuieli pentru dotarea cu autoturisme și pentru consumul de carburanți, după cum urmează :
  - a. consiliul județean – 150 litri/lună/vehicul, limită maximă ;
  - b. alte instituții publice – 100 litri/lună/vehicul, limită maximă.
2. diminuarea cu 20% a cheltuielilor cu bunurile și serviciile aprobate în buget, programate pentru a doua jumătate a anului 2010 și rămase de executat .

Prin urmare normativele de cheltuieli stabilite prin hotărârea proprie au rămas fără obiect, fiind contrare unei noi reglementări de nivel superior.

Chiar dacă prin aceste din urmă reglementări nu au fost abrogate expres actele normative de nivel inferior, cu același obiect, potrivit alin.(4) al art.62 din Legea nr.24/2000 privind normele de tehnică legislativă pentru elaborarea actelor normative, cu modificările și completările ulterioare, autorității care a emis prima actul îi revine obligația de a abroga actul normativ în cauză.

În concluzie, Hotărârea Consiliului județean Vaslui nr.15/2009, modificată și completată prin Hotărârea nr.77/2009 trebuie abrogată expres.

Față de considerentele menționate mai sus, am inițiat proiectul de hotărâre pentru abrogarea Hotărârii nr.15/2009, modificată și completată prin Hotărârea nr.77/2009, pe care vă rog să-l aprobați în forma prezentată.

**P R E Ș E D I N T E ,**  
**Vasile Mihalachi**

**HOTĂRÂREA Nr.76/2010**

**privind aprobarea indicatorilor tehnico-economici, revizuiți, pentru obiectivul de investiții din cadrul proiectului „Reabilitarea, modernizarea și echiparea Spitalului jud. de Urgență Vaslui”**

- având în vedere scrisorile de notificare nr.12301/OI/06.11.2009 și 5066/OI/13.05.2010 ale Agenției pentru Dezvoltare Regională Nord – Est Piatra Neamț, în calitate de Organism Intermediar pentru Programul Operațional Regional 2007-2013;

- având în vedere Hotărârea Consiliului județean Vaslui nr.91/2009, cu modificările aduse prin Hotărârea Consiliului județean Vaslui nr.50/2010, privind aprobarea documentației de avizare a lucrărilor de intervenții și a indicatorilor tehnico-economici pentru obiectivul de investiții „Reabilitarea, modernizarea și echiparea Spitalului județean de Urgență Vaslui”;

- având în vedere avizul favorabil al Consiliului Tehnico – Economic al Consiliului Județean Vaslui”, nr. 3/23.07.2010;

- având în vedere dispozițiile art.44 alin. (1) din Legea nr.273/2006 privind finanțele publice locale, cu modificările și completările ulterioare;

- având în vedere dispozițiile art. 44, alin (1) din Ordonanța de Urgență nr. 58/2010 pentru modificarea și completarea Legii nr. 571/2003 privind Codul fiscal și alte măsuri financiar-fiscale;

- în temeiul dispozițiilor art.91 alin.(1) lit.b), alin (3) lit.f) și ale art.97 din Legea nr.215/2001 a administrației publice locale, republicată, cu modificările și completările ulterioare,

**Consiliul județean Vaslui,**

**HOTĂRĂȘTE :**

**Art.1.** – Se aprobă Indicatorii tehnico-economici, revizuiți, pentru obiectivul de investiții din cadrul proiectului „Reabilitarea, modernizarea și echiparea Spitalului județean de Urgență Vaslui”, prevăzuți în anexa care face parte integrantă din prezenta hotărâre.

**Art.2.** – Anexa la Hotărârea Consiliului județean Vaslui nr.91/2009, cu modificările aduse prin Hotărârea nr. 50/2010, se înlocuiește cu anexa la prezenta hotărâre

Vaslui, 30 iulie 2010

**PREȘEDINTE,**  
**Vasile Mihalachi**

**Contrasemnează:**  
Secretarul județului Vaslui,  
**Gheorghe Stoica**

**A N E X A**

la Hotărârea nr.76/2010, privind aprobarea indicatorilor tehnico-economici, revizuiți, pentru obiectivul de investiții din cadrul proiectului „Reabilitarea, modernizarea și echiparea Spitalului județean de Urgență Vaslui”

**INDICATORI TEHNICO – ECONOMICI**

<b>VALOAREA TOTALĂ A PROIECTULUI</b>	<b>72.675.905,96 lei</b>
Din care lucrari de constructii- montaj	<b>55.345.337,88 lei</b>
Durata de realizare a investiției	<b>36 luni;</b>
<i>Capacități (în unități fizice și valorice)</i>	
- <b>Suprafața. construita. reabilitata</b>	
• corp A+B = 10.075,00 mp	
• corp C = 784 mp	
- <b>Modernizare saloane pacienți corp A și B</b>	
In urma refuncționalizării și modernizării saloanelor rezulta o capacitate definita prin nr.paturi/corp A și B = 497 paturi	

- **Instalații noi**
  - centrala tratare aer
  - stație de oxigen
  - instalație domotică
  - instalație încălzire, sanitara, climatizare CT
  - instalație detectare și alarmare incendiu
  - hidranți interiori
  - instalații anunțare la pat
  - instalații tratare ape reziduale
- **Montare ascensoare,**
  - 5 buc. ascensor persoane,
  - 1 buc ascensor exclusiv pentru materiale
- **Echipamente medicale din care 1 Computer Tomograf**

Surse de finanțare

- **57.418.838,96 lei-** din Programul Operational Regional 2007-2013
- **15.257.067,00 lei-** din bugetul local al județului Vaslui (din care 14.074.938,96 lei TVA)

CONSILIUL JUDEȚEAN VASLUI

PRESEDINTE

### **EXPUNERE DE MOTIVE**

Proiect de hotărâre privind aprobarea indicatorilor tehnico-economici, revizuiți, pentru obiectivul de investiții din cadrul proiectului „*Reabilitarea, modernizarea și echiparea Spitalului județean de Urgență Vaslui*”

DOAMNELOR ȘI DOMNILOR CONSILIERI,

În vederea consolidării, reabilitării, modernizării și dotării Spitalului Județean de Urgență Vaslui, în scopul creșterii calității serviciilor de asistență medicală de urgență oferite cetățenilor din județul Vaslui, a fost identificat, elaborat și depus spre finanțare în iulie 2009, proiectul „Reabilitarea, modernizarea și echiparea Spitalului Județean de Urgență Vaslui”.

Atingerea obiectivelor proiectului se va realiza prin următoarele activități:

- Consolidarea corpurilor de clădire A și B;
- Reabilitarea termică a corpurilor A și B;
- Reabilitarea și modernizarea corpurilor A și B (lucrări de arhitectură și instalații);
- Completarea lucrărilor la corpul C care nu sunt incluse în proiectul co-finanțat de Banca Mondială;
- Dotarea cu mobilier, echipamente și aparatură medicală.

Prin Hotărârea nr. 91/2009, cu modificările aduse prin Hotărârea 50/2010, Consiliul județean Vaslui a aprobat documentația de avizare a lucrărilor de intervenții și indicatorilor tehnico-economici pentru obiectivul de investiții din cadrul proiectului „Reabilitarea, modernizarea și echiparea Spitalului județean de urgență Vaslui”

Prin Ordonanța de Urgență nr. 58/2010 pentru modificarea și completarea Legii nr. 571/2003 privind Codul fiscal și alte măsuri financiar-fiscale, Guvernul României a decis majorarea taxei pe valoare adăugată de la 19% la 24%, majorare ce are un impact direct asupra valorii totale a proiectului „Reabilitarea, modernizarea și echiparea Spitalului Județean de Urgență Vaslui”.

În urma recalculării valorii proiectului, a rezultat o nouă valoare totală a proiectului, **mai mare cu 4.2% față de valoarea propusă inițial de 69.735.150,73 lei.**

Astfel, noile valori rezultate sunt:

- Valoarea totală a proiectului: **72.675.905,96 lei**, din care:
  - Valoarea lucrărilor de construcții-montaj (C+M): **55.345.337,88 lei.**

Prin Avizul nr. 3 din data de 23.07.2010, Consiliul tehnico-economic al Consiliului județean Vaslui a avizat favorabil noii indicatori tehnico-economici ai obiectivului de investiții din proiectul “*Reabilitarea, modernizarea și echiparea Spitalului județean de Urgență Vaslui*”, care sunt prevăzuți în anexa la proiectul de hotărâre supus dezbaterii și adoptării.

Având în vedere cele prezentate mai sus, va rog să aprobați proiectul de hotărâre propus, în forma prezentată.

**PREȘEDINTE,**  
**Vasile MIHALACHI**

R O M Â N I A  
JUDEȚUL VASLUI  
CONSILIUL JUDEȚEAN

### **H O T Ă R Ă R E A Nr.77/2010**

**pentru modificarea Hotărârii Consiliului județean Vaslui nr.92/2009 privind aprobarea proiectului „Reabilitarea, modernizarea și echiparea Spitalului județean de Urgență Vaslui” și a cheltuielilor legate de proiect, cu modificările ulterioare**

- având în vedere Scrisoarea de notificare nr.5066/OI/13.05.2010 a Agenției pentru Dezvoltare Regională Nord – Est Piatra Neamț, în calitate de Organism Intermediar pentru Programul Operațional Regional 2007-2013;

- având în vedere Hotărârea Consiliului județean Vaslui nr.92/16.07.2009 privind aprobarea proiectului *“Reabilitarea, modernizarea și echiparea Spitalului județean de Urgență Vaslui”* și a cheltuielilor legate de proiect, cu modificările ulterioare aduse prin Hotărârea nr.51/2010;

- având în vedere prevederile Ghidului Solicitantului Programului Operațional Regional 2007-2013, Axa prioritară 3 „Îmbunătățirea infrastructurii sociale”, Domeniul Major de Intervenție 3.1 - Reabilitarea / modernizarea/ echiparea infrastructurii serviciilor de sănătate”;

- având în vedere dispozițiile Legii nr.273/2006 privind finanțele publice locale, cu modificările și completările ulterioare, ;

- având în vedere Hotărârea Guvernului nr.759/2007 privind regulile de eligibilitate a cheltuielilor efectuate în cadrul operațiunilor finanțate prin programele operaționale;

- având în vedere Ordinul Ministrului Economiei și Finanțelor nr.2241/22.07.2008 pentru aprobarea Listelor de cheltuieli eligibile pentru proiectele finanțate în cadrul operațiunilor din Domeniul Major de Intervenție 3.1 - Reabilitarea / modernizarea/ echiparea infrastructurii serviciilor de sănătate” din cadrul Programului Operațional Regional” (POR) 2007-2013;

- având în vedere Ordonanța Guvernului nr.64/2009 privind gestionarea financiară a instrumentelor structurale și utilizarea acestora pentru Obiectivul Convergență;

- având în vedere dispozițiile art. 44, alin (1) din Ordonanța de Urgență nr.58/2010 pentru modificarea și completarea Legii nr. 571/2003 privind Codul fiscal și alte măsuri financiar-fiscale;

- în temeiul dispozițiilor art.91 alin.(1) lit.b), alin (3) lit.f) și ale art.97 din Legea nr. 215/2001 a administrației publice locale, republicată, cu modificările și completările ulterioare;

**Consiliul județean Vaslui,**

### **HOTĂRĂȘTE:**

**Articol unic.** - Hotărârea Consiliului județean Vaslui nr.92/2009 privind aprobarea proiectului *“Reabilitarea, modernizarea și echiparea Spitalului jud. de Urgență Vaslui”* și a cheltuielilor legate de proiect, cu modificările ulterioare aduse prin Hotărârea nr.51/2010, se modifică după cum urmează:

**1. Art. 1** se modifică și va avea următorul cuprins:

„Se aprobă proiectul **“Reabilitarea, modernizarea și echiparea Spitalului Județean de Urgență Vaslui”** în valoare totală de **72.675.905,96 lei lei**, din care lucrări de construcții montaj **55.345.337,88 lei**, inclusiv TVA.”

**2. Art. 2** alin (1) se modifică și va avea următorul cuprins:

„Se aprobă contribuția ce revine Consiliului județean Vaslui, de 2% din costurile eligibile aferente proiectului prevăzut la art. 1, în valoare de **1.171.813,04 lei**.”

**3. Art. 2** alin (2) se modifică și va avea următorul cuprins:

“Se aprobă toate costurile neeligibile ale proiectului menționat la art.1, în valoare de **14.085.253,96 lei (din care 14.074.938,96 lei TVA)**, inclusiv costurile conexe.”

Vaslui, 30 iulie 2010

**PREȘEDINTE,**  
**Vasile Mihalachi**

**Contrasemnează:**  
Secretarul județului Vaslui,  
**Gheorghe Stoica**

CONSILIUL JUDEȚEAN VASLUI  
PRESEDINTE

**EXPUNERE DE MOTIVE**

pentru modificarea Hotărârii Consiliului județean Vaslui nr.92/2009 privind aprobarea proiectului „Reabilitarea, modernizarea și echiparea Spitalului județean de Urgență Vaslui” și a cheltuielilor legate de proiect, cu modificările ulterioare

În vederea consolidării, reabilitării, modernizării și dotării Spitalului Județean de Urgență Vaslui, în scopul creșterii calității serviciilor de asistență medicală de urgență oferite cetățenilor din județul Vaslui, a fost identificat, elaborat și depus spre finanțare în iulie 2009, proiectul „Reabilitarea, modernizarea și echiparea Spitalului Județean de Urgență Vaslui”.

Prin Hotărârea nr. 92/2009, cu modificările ulterioare aduse prin Hotărârea nr. 51/2010, Consiliul județean Vaslui a aprobat proiectul cu modificările rezultate în urma realizării proiectului de execuție, precum și cheltuielile legate de acesta.

Atingerea obiectivelor proiectului se va realiza prin următoarele activități:

- Consolidarea corpurilor de clădire A și B;
- Reabilitarea termică a corpurilor A și B;
- Reabilitarea și modernizarea corpurilor A și B (lucrări de arhitectură și instalații);
- Compl. lucrărilor la corpul C care nu sunt incluse în proiectul co-finanțat de Banca Mondială;
- Dotarea cu mobilier, echipamente și aparatură medicală.

Prin Ordonanța de Urgență nr. 58/2010 pentru modificarea și completarea Legii nr. 571/2003 privind Codul fiscal și alte măsuri financiar-fiscale, Guvernul României a decis majorarea taxei pe valoare adăugată de la 19% la 24%, majorare ce are un impact direct asupra valorii totale a proiectului „Reabilitarea, modernizarea și echiparea Spitalului Județean de Urgență Vaslui”.

Consiliul județean Vaslui a recalculat valoarea totală a proiectului prin aplicarea noii cote de 24%. În urma recalculării bugetului a rezultat o nouă valoare totală a proiectului, de 72.675.905,96 lei, **mai mare cu 4,2% față de valoarea propusă inițial.**

Potrivit cererii de finanțare revizuite, bugetul proiectului rezultat în urma elaborării proiectului de execuție se prezintă astfel:

<b>NR. CRT.</b>	<b>SURSE DE FINANȚARE</b>	<b>VALOARE</b>
<b>I</b>	<b>Valoarea totală a proiectului, d.c.:</b>	<b>72.675.905,96</b>
a.	Valoarea neeligibilă a proiectului	10.315,00
b.	Valoarea eligibilă a proiectului	58.590.652,00
c.	TVA	14.074.938,96
<b>II</b>	<b>Contribuția proprie în proiect, d.c.:</b>	<b>1.182.128,04</b>
a.	Contribuția solicitantului la cheltuieli eligibile	1.171.813,04
b.	Contribuția solicitantului la cheltuieli neeligibile	10.315,00
c.	Autofinanțarea proiectului	0,00
<b>III</b>	TVA	14.074.938,96
<b>IV</b>	<b>ASISTENȚĂ FINANCIARĂ NERAMBURSABILĂ SOLICITATĂ</b>	<b>57.418.838,96</b>

Având în vedere cele prezentate mai sus, va rog să aprobați proiectul de hotărâre propus, în forma prezentată.

**PREȘEDINTE,**  
**Vasile MIHALACHI**

**H O T Ă R Ă R E A Nr.78/2010**

**pentru modificarea anexelor nr.1 și nr.2 la Hotărârea Consiliului județean Vaslui nr.29/2010  
privind aprobarea actualizării indicatorilor tehnico-economici ai obiectivelor de investiții  
„Reabilitare și modernizare a 2 drumuri județene” – DJ 242 F și DJ 244 J**

având în vedere Expunerea de motive a președintelui Consiliului județean Vaslui;  
având în vedere Referatul nr.4845/14.07.2010 de modificare a anexelor nr.1 și nr.2 ale Hotărârii Consiliului județean Vaslui nr.29/2010 prin adăugarea T.V.A. la valorile existente;  
având în vedere studiile de fezabilitate și proiectele tehnice;  
având în vedere dispozițiile art.44, alin. (1) din Legea nr.273 privind finanțele publice locale, cu modificările și completările ulterioare;  
în temeiul dispozițiilor art.91, alin.(1), lit. b) și alin.(3), lit. f) precum și ale art.97, alin.(1) din Legea nr.215/2001 privind adm. publică locală, republicată, cu modificările și completările ulterioare;  
*Consiliu județean Vaslui,*

**H O T Ă R Ă Ș T E:**

**Art.1.** - Se aprobă modificarea anexei la Hotărârea nr.29/2010, cu principalii indicatori tehnico-economici ai obiectivului de investiție „Reabilitare și modernizare DJ 242 F”, conform anexei nr.1.

**Art.2.** - Se aprobă modificarea anexei la Hotărârea nr.29/2010, cu principalii indicatori tehnico-economici ai obiectivului de investiție „Reabilitare și modernizare DJ 244 J”, conform anexei nr.2.

**Art.3.** - Anexele nr.1 și nr.2 la Hotărârea Consiliului județean Vaslui nr.29/2010 privind aprobarea actualizării indicatorilor tehnico-economici ai obiectivelor de investiții „Reabilitare și modernizare a 2 drumuri județene” – DJ 242 F și DJ 244 J se înlocuiesc cu anexele nr.1 și nr.2 care fac parte integrantă din prezenta hotărâre.

Vaslui, 30 iulie 2010

**P R E Ș E D I N T E,**  
**Vasile Mihalachi**

**Contrasemnează:**  
Secretarul județului Vaslui,  
**Gheorghe Stoica**

**Anexa Nr.1**  
la Hotărârea nr.78/2010

**Principalii indicatori tehnico-economici ai obiectivului de investiție**  
„Reabilitare și modernizare DJ 242 F: Trestiana (DJ242) - Grăjdeni - Mănăstirea Grăjdeni, km 0+000-13+900”

1. Valoarea totală a investiției:	<b>11.912,187 mii lei</b>
a. din care C+M	<b>10.974,394 mii lei</b>
2. Capacități fizice:	
a. lungime totală	13,900 km
b. platformă	8,000 m
c. parte carosabilă	6,000 m
3.Termen de realizare	31 decembrie 2010

**Principalii indicatori tehnico-economici ai obiectivului de investiție**  
„Reabilitare și modernizare DJ 244 J: DN 24 A (Epureni) - Horga, km 0+000- 6+250”

1. Valoarea totală a investiției:	<b>4.909,65 mii lei</b>
a. din care C+M	<b>4.546,89 mii lei</b>
2. Capacități fizice:	
a. lungime totală	6,250 km
b. platforma	8,000 m
c. parte carosabila	6,000 m
3. Termen de realizare	31 decembrie 2010

CONSILIUL JUDEȚEAN VASLUI  
P R E Ș E D I N T E

**EXPUNERE DE MOTIVE**

la proiectul de hotărâre pentru modificarea anexelor nr.1 și nr.2 la Hotărârea Consiliului județean Vaslui nr.29/2010 privind aprobarea actualizării indicatorilor tehnico-economici ai obiectivelor de investiții „Reabilitare și modernizare a 2 drumuri județene” – DJ 242 F și DJ 244 J

*Doamnelor și domnilor consilieri,*

Prin Hotărârea Consiliului județean Vaslui nr.29 adoptată în ședința din 26 martie 2010 s-a aprobat actualizarea indicatorilor tehnico-economici ai obiectivelor de investiții „Reabilitare și modernizare a 2 drumuri județene” – DJ 242 F și DJ 244 J.

Ulterior adoptării hotărârii mai sus menționate proiectantul ne face cunoscut că sumele comunicate, reprezentând indicatorii tehnico-economici pentru obiectivele de investiții „Reabilitare și modernizare DJ 242 F: Trestiana (DJ242) – Grăjdeni – Mănăstirea Grăjdeni, km. 0+000 – 13+900” și „Reabilitare și modernizare DJ 244 J: DN 24 A (Epureni) – Horga, km 0+000 – 6+250”, nu conțin TVA. Pentru a pune în concordanță valorile rezultate din devizele generale și studiile de fezabilitate cu cele din anexele la Hotărârea nr.29/2010 am inițiat proiectul de hotărâre pentru modificarea anexelor nr.1 și nr.2 la Hotărârea Consiliului județean Vaslui nr.29/2010 privind aprobarea actualizării indicatorilor tehnico-economici ai obiectivelor de investiții „Reabilitare și modernizare a 2 drumuri județene” – DJ 242 F și DJ 244 J, prin care se înlocuiesc valorile inițiale ale indicatorilor tehnico-economici pentru cele două obiective de investiții cu cele care conțin TVA.

Față de considerentele mai sus menționate, vă propun să adoptați acest proiect de hotărâre în forma în care va fost prezentat.

PREȘEDINTE,  
**Vasile Mihalachi**

R O M Â N I A  
JUDEȚUL VASLUI  
CONSILIUL JUDEȚEAN

**H O T Ă R Ă R E A Nr.79/2010**

**privind darea în folosință gratuită pe termen de 5 ani, a unui spațiu din incinta imobilului proprietate publică a județului Vaslui, situat în municipiul Bârlad, str.Republicii, nr.235, Societății Culturale”Academia Bârlădeană”**

având în vedere solicitarea Societății”Academia Bârlădeană”, înregistrată la Consiliul județean sub nr.4621 din 05 iulie 2010, cu privire la darea în folosință gratuită, pe termen de 10 ani, a unui spațiu din incinta imobilului proprietate publică a județului Vaslui, situat în municipiul Bârlad, str. Republicii, nr.235;

având în vedere dispozițiile art.17 din Legea nr.213/1998 privind proprietatea publică și regimul juridic al acesteia, cu modificările și completările ulterioare;

în temeiul dispozițiilor art. 91, alin.(1) lit.c, art. 97, alin. (1) și art. 124 din Legea nr. 215/2001

privind administrația publică locală, republicată, cu modificările și completările ulterioare;

**Consiliul județean Vaslui;**

## HOTĂRĂȘTE :

**Art.1.** - Se aprobă darea în folosință gratuită pe termen de 5 ani, a unui spațiu identificat potrivit anexei care face parte integrantă din prezenta hotărâre, din incinta imobilului proprietate publică a județului Vaslui, situat în municipiul Bârlad, str.Republicii, nr.235, Societății Culturale”Academia Bârlădeană”.

**Art.2.** – Predarea-preluarea spațiului prevăzut la art.1, se va face pe bază de protocol încheiat între părțile interesate, începând cu data de 07 octombrie 2010.

**Art.3.** - (1) Dreptul de folosință gratuită al Societății Culturale”Academia Bârlădeană” încetează în următoarele situații:

- (a) nerespectarea de către Societatea Culturală”Academia Bârlădeană” a obligațiilor cuprinse în protocolul prevăzut la art.2;
- (b) schimbarea destinației spațiului din imobil transmis în folosință gratuită;
- (2) Constatarea cazurilor care determină încetarea dreptului de folosință gratuită se face prin dispoziția președintelui Consiliului județean Vaslui.
- (3) Pe data încetării dreptului de folosință gratuită potrivit alin.(1) și (2), spațiul prevăzut la art.1 revine în administrarea Consiliului județean Vaslui.

**Art.4.** - (1) Prevederile prezentei hotărâri vor fi duse la îndeplinire de către Direcția tehnică din cadrul Consiliului județean Vaslui.

- (2) Copie a hotărârii va fi comunicată Societății Culturale,,Academia Bârlădeană”.

Vaslui, 30 iulie 2010

**PREȘEDINTE,**  
**Vasile Mihalachi**

**Contrasemnează:**  
Secretar al județului Vaslui  
**Gheorghe Stoica**

**ANEXĂ**  
**la Hotărârea nr.79/2010**

### DATELE DE IDENTIFICARE

a spațiului din incinta imobilului proprietate publică a județului Vaslui, situat în municipiul Bârlad, Str. Republicii, nr.235, care se transmite în folosință gratuită pe termen de 5 ani Societății Culturale ”Academia Bârlădeană”

Nr. Crt.	Adresa spațiului	Persoana juridică de la care se transmite spațiul	Persoana juridică la care se transmite spațiul	Caracteristici tehnice ale spațiului
1.	Municipiul Bârlad, Str. Republicii nr.235	Județul Vaslui Consiliul județean	Societatea Culturală ”Academia Bârlădeană”	- 3 camere – 76,9 m.p - hol +casa scării =43,6 m.p - grup sanitar = 6,7 m.p - balcon = 17,9 m.p - Total supraf. construită = 145,1 m.p

**CONSILIUL JUDEȚEAN VASLUI**  
**PREȘEDINTE**

### EXPUNERE DE MOTIVE

privind darea în folosință gratuită pe termen de 5 ani, a unui spațiu din incinta imobilului proprietate publică a județului Vaslui, situat în municipiul Bârlad, str.Republicii, nr.235, Societății Culturale”Academia Bârlădeană”

**Doamnelor și domnilor consilieri,**

Prin Hotărârea Consiliului Județean Vaslui nr.64/2005 și a Protocolului nr.5554/12/07.10.2005 s-



a transmis în folosință gratuită pe termen de 5 ani, spațiul din incinta imobilului proprietate publică a județului Vaslui, situat în municipiul Bârlad, str. Republicii, nr.235, Societății “Academia Bârlădeană”.

Având în vedere că termenul de 5 ani expiră pe data de 7 octombrie 2010, Societatea culturală „Academia Bârlădeană”, prin adresa înregistrată la Consiliul Județean Vaslui sub nr.4621/05.07.2010, a solicitat prelungirea dării în folosință gratuită, pe o perioadă de 10 ani.

Solicitarea societății mai sus menționate, a fost motivată de faptul că spațiul îi este necesar, în scopul de a-și desfășura în continuare, în bune condiții, activitățile culturale specifice.

Societatea culturală „Academia Bârlădeană” este persoană juridică fără scop lucrativ, având ca scop afirmarea potențialului literar artistic și științific, a personalităților din această zonă, păstrarea tradițiilor istorice și culturale, organizarea unor simpozioane, conferințe cu caracter artistic, literar, științific, istoric. Potrivit art.17 din Legea nr.213/1998 privind proprietatea publică și regimul juridic al acesteia Consiliul județean Vaslui poate da în folosință gratuită pe termen limitat imobile din domeniu public al județului pentru a fi folosite conform destinației stabilite, motiv pentru care propunem darea în folosință gratuită pe un termen de 5 ani.

Față de considerentele arătate mai sus, am inițiat proiectul de hotărâre privind darea în folosință gratuită pe termen de 5 ani, a unui spațiu din incinta imobilului proprietate publică a județului Vaslui, situat în municipiul Bârlad, str.Republicii, nr.235, Societății Culturale”Academia Bârlădeană”, pe care vă rog să-l aprobați în forma prezentată.

**PREȘEDINTE,  
Vasile Mihalachi**

R O M Â N I A  
JUDEȚUL VASLUI  
CONSILIUL JUDEȚEAN

#### **H O T Ă R Ă R E A Nr.80/2010**

**privind trecerea unei construcții aflate în proprietatea publică a județului Vaslui și în administrarea Centrului de asistență medico-socială Băcești, din domeniul public al județului în domeniul privat al județului în vederea scoaterii din funcțiune și casarea acesteia**

având în vedere solicitarea Centrului de asistență medico-socială din localitatea Băcești, nr.1702/08.07.2010 și înregistrată sub numărul 4762/09.07.2010 cu privire la aprobarea demolării unei construcții:

având în vedere prevederile art.10 alin.(1) și alin.(2) din Legea nr.213/1998 privind proprietatea publică și regimul juridic al acesteia, cu modificările și completările ulterioare;

având în vedere prevederile art.2 din Ordonanța Guvernului nr.112/2000 pentru reglementarea procesului de scoatere din funcțiune, casare și valorificare a activelor corporale care alcătuiesc domeniul public al statului și al unităților administrativ-teritoriale, aprobată prin Legea nr.246/2001;

în temeiul dispozițiilor art.91, alin. (1) lit.c și ale art.97, alin.(1) din Legea nr.215/2001 privind administrația publică locală, republicată, cu modificările și completările ulterioare;

**Consiliul județean Vaslui;**

#### **H O T Ă R Ă Ș T E :**

**Art.1.** - Se aprobă trecerea din domeniul public al județului în domeniul privat al județului a unei construcții aflate în administrarea Centrului de asistență medico-socială Băcești, identificate potrivit anexei care face parte integrantă din prezenta hotărâre.

**Art.2.** - Trecerea în domeniul privat al județului a construcției prevăzute la art.1 se face în vederea scoaterii din funcțiune și casarea acesteia.

**Art.3.** - Demolarea construcției prevăzute la art.1 se face numai pe baza autorizației de desființare obținută de către Centrul de asistență medico-socială Băcești de la autoritatea prevăzută de Legea nr.50/1991 privind autorizarea executării de construcții, republicată.

**Art.4.** - Cheltuielile aferente lucrărilor de demolare se suportă de către Centrul de asistență medico-socială Băcești.

**Art.5.** - După scoaterea din funcțiune și casarea construcției, Biroul contabilitate din cadrul Consiliului județean Vaslui va actualiza în mod corespunzător datele din evidența cantitativ-valorică.

Vaslui, 30 iulie 2010

**PREȘEDINTE,**  
**Vasile Mihalachi**

**Contrasemnează:**  
Secretar al județului Vaslui,  
**Gheorghe Stoica**

**ANEXĂ**  
**la Hotărârea nr.80/2010**

#### DATELE DE IDENTIFICARE

a construcțiilor proprietate publică a județului Vaslui și în administrarea Centrului de asistență medico-socială Băcești care trec din domeniul public în domeniul privat al județului, în vederea scoaterii din funcțiune și casarea acestora

Nr. Crt.	Adresa construcțiilor	Persoana juridică în a cărei administrare se află construcțiile	Caracteristici tehnice ale construcțiilor care trec în domeniul privat al județului
1.	Localitatea Băcești, com. Băcești, jud. Vaslui	Centrul de asistență medico-socială Băcești	1.Centrală termică-suprafață construită –228,16 mp Valoare - 181,2 lei -Vecinătăți: -N - proprietate Stratan Gheorghe -S - DN 15 -E - proprietate Cantemir Maria -V – Școala generală Băcești

**CONSILIUL JUDEȚEAN VASLUI**  
**PREȘEDINTE**

#### **EXPUNERE DE MOTIVE**

la proiectul de hotărâre privind trecerea unei construcții aflate în proprietatea publică a județului Vaslui și în administrarea Centrului de asistență medico - socială Băcești din domeniul public în domeniul privat al județului în vederea scoaterii din funcțiune și casarea acesteia

#### ***Doamnelor și domnilor consilieri,***

Conform dispozițiilor Hotărârii Consiliului județean Vaslui nr.54/30.09.2003 a fost înființat Centrul de asistență medico-socială Băcești ca instituție rezidențială de interes județean, cu personalitate juridică, în subordinea Consiliului județean Vaslui.

Patrimoniul Centrului de asistență medico-socială Băcești s-a constituit prin preluarea bunurilor, aflate în administrarea Secției exterioare Băcești a Spitalului județean de urgență Vaslui.

Prin Hotărârile Consiliului județean Vaslui nr.115/2007 și 130/31.10.2007, s-a transmis imobilul compus din teren și clădiri, proprietate publică a județului Vaslui, din administrarea Consiliului județean Vaslui în administrarea Centrului de asistență medico-socială Băcești.

Cu adresa nr.1702/08.07.2010, Centrul de asistență medico-socială Băcești a solicitat aprobarea pentru demolarea unei construcții cu destinația de centrală termică, motivând starea avansată de degradare a acesteia.

Propunerea de demolare a acestei construcții a fost făcută și în proiectul de “Extindere, Dezvoltare și Echipare a Centrului de asistență medico - socială” Băcești și a expertizei tehnice nr. 2/17.01.2008.

Fiind îndeplinite condițiile cerute de lege, am inițiat proiectul de hotărâre pe care vă rog să-l aprobați în forma prezentată.

**PREȘEDINTE,**  
**Vasile Mihalachi**

**HOTĂRÂREA Nr.81/2010**

**privind aprobarea structurii organizatorice și a statutului de funcții al personalului din cadrul aparatului de specialitate al Consiliului Județean Vaslui**

având în vedere Expunerea de motive a Președintelui Consiliului județean Vaslui privind propunerea de aprobarea structurii organizatorice și a statutului de funcții al personalului din cadrul aparatului de specialitate al Consiliului Județean Vaslui;

având în vedere adresa Instituției Prefectului județului Vaslui nr. 4741/14.07.2010 prin care se comunica numărul maxim de posturi calculat conform O.U.G. nr. 63/2010;

având în vedere prevederile art. VI din O.U.G. nr. 63/2010 pentru modificarea și completarea Legii nr. 273/2006 privind finanțele publice locale, precum și pentru stabilirea unor măsuri financiare;

având în vedere prevederile art. 107 și art.112 alin. (1) din Legea nr. 188/1999 privind Statutul funcționarilor publici (r2), cu modificările și completările ulterioare;

având în vedere prevederile art. XVI alin. (2) din Legea nr. 161/2003 privind unele măsuri pentru asigurarea transparenței în exercitarea demnităților publice, a funcțiilor publice și în mediul de afaceri, prevenirea și sancționarea corupției, cu modificările și completările ulterioare;

având în vedere avizul favorabil al Agenției Naționale a Funcționarilor Publici, dat cu nr.490237/488421/29.07.2010 ;

în temeiul dispozițiilor art.91, alin.(1), lit. a), alin.(2), lit. c) și art.97, alin.(1) din Legea nr. 215/2001 privind administrația publică locală, republicată, cu modificările și completările ulterioare;

*Consiliul județean Vaslui,*

**HOTĂRĂȘTE:**

**Art.1.** – Se aprobă Organigrama aparatului de specialitate al Consiliului Județean Vaslui, conform anexei nr.1.

**Art.2.** – Se aprobă Statul de funcții al personalului din cadrul aparatului de specialitate al Consiliului Județean Vaslui, conform anexei nr.2.

**Art.3.** – Anexele nr.1-2 fac parte integrantă din prezenta hotărâre.

**Art.4.** – La data intrării în vigoare a prezentei, Hotărârea Consiliului Județean Vaslui nr.45/2008, cu modificările ulterioare, se abrogă.

Vaslui, 30 iulie 2010

PREȘEDINTE,  
**Vasile Mihalachi**

**Contrasemnează:**  
Secretarul județului Vaslui,  
**Gheorghe Stoica**



**STAT DE FUNCȚII**

Nr. crt.	STRUCTURA	FUNCȚIE DE DEMNITATE PUBLICĂ	FUNCȚIA PUBLICA				FUNCȚIA CONTRACTUALA				Grad/Treapta profesională	Nivelul studiilor
			înalt funcționar public	de conducere	de execuție	Clasa	Gradul profesional	Treapta de salarizare	Nivelul studiilor	de conducere		
<b>DEMNITARI</b>												
1		presedinte										
2		vicepresedinte										
3		vicepresedinte										
<b>CABINETUL PRESEDINTELUI</b>												
4											consilier	
5											consilier	
<b>COMPARTIMENTUL AUDIT PUBLIC INTERN</b>												
6					auditor	I	superior	1	S			
7					auditor	I	superior	3	S			
8					auditor	I	principal	3	S			
9					auditor	I	principal	3	S			
10					auditor	I	asistent	3	S			
<b>COMPARTIMENTUL MANAGEMENTUL CALITATII</b>												
11					consilier	I	principal	3	S			
12					consilier	I	asistent	1	S			
13					auditor	I	asistent	3	S			
<b>ARHITECT SEF</b>												
14				arhitect sef		I			S			
<b>COMPARTIMENT URBANISM AMENAJAREA TERITORIULUI, DISCIPLINA IN CONSTRUCTII SI CADASTRU IMOBILIAR EDILITAR</b>												
15					consilier	I	superior	1	S			
16					consilier	I	superior	3	S			
17					consilier	I	asistent	2	S			
18					consilier	I	debutant		S			
19					referent	III	superior	1	M			
20											refrent	debutant S
<b>SECRETARUL JUDETULUI</b>												
21				secretar al judetului		I			S			

<b>BIROUL CONTABILITATE</b>													
22				sef birou		I		1	S				
23					consilier	I	superior	1	S				
24					consilier	I	principal	2	S				
25					consilier	I	principal	3	S				
26					consilier	I	asistent	1	S				
27					consilier	I	asistent	2	S				
28					consilier	I	asistent	3	S				
29											inspector de specialitate	II	S
30											referent	IA	M
<b>SERVICIUL MANAGEMENTUL RESURSELOR UMANE, RELATII MASS-MEDIA, INFORMARE CETATENI</b>													
31				sef serviciu		I			S				
32					consilier	I	superior	1	S				
33					consilier	I	principal	1	S				
34					consilier	I	principal	1	S				
35					consilier	I	principal	3	S				
36					consilier	I	asistent	3	S				
37					consilier	I	asistent	3	S				
38					consilier	I	debutant		S				
<b>DIRECTIA ADMINISTRATIE PUBLICA</b>													
39				director executiv		I			S				
<b>COMPARTIMENT JURIDIC-CONTENCIOS SI COORDONAREA CONSILIILOR LOCALE</b>													
40					consilier juridic	I	superior	3	S				
41					consilier juridic	I	principal	3	S				
42					consilier juridic	I	principal	3	S				
43					consilier juridic	I	asistent	3	S				
44					consilier	I	principal	3	S				
45					consilier	I	principal	3	S				
46											referent	IA	M
<b>COMPARTIMENT RELATII CU PUBLICUL SI CONSILIERII</b>													
47					consilier	I	superior	3	S				
48					consilier	I	principal	1	S				
49					consilier	I	principal	2	S				
50					consilier	I	principal	2	S				
51					consilier	I	asistent	2	S				
52											referent	debutant	S
53											referent	IA	M
54											arhivar		M

<b>COMPARTIMENT REDACTIONAL PT. EDITAREA M. Of. AL JUDETULUI VASLUI</b>													
55											inspector de specialitate	I	S
56											inspector de specialitate	II	S
<b>DIRECTIA ECONOMICA</b>													
57				director executiv				1	S				
58				director executiv adjunct				1	S				
<b>COMPARTIMENT BUGET-FINANTE</b>													
59				consilier	I	superior	2	S					
60				consilier	I	principal	3	S					
61				consilier	I	asistent	3	S					
62				referent	III	uperior	1	M					
63											inspector de specialitate	II	S
<b>COMPARTIMENT INFORMATICA</b>													
64				consilier	I	superior	1	S					
65				consilier	I	superior	2	S					
66				consilier	I	principal	1	S					
67				consilier	I	principal	3	S					
68				consilier	I	asistent	2	S					
69				consilier	I	asistent	3	S					
<b>SERVICIUL ADMINISTRATIV, PROTECTIA MUNCII SI APARARE IMPOTRIVA INCENDIILOR</b>													
70										sef serviciu			M
71											inspector de specialitate	II	S
72											referent	IA	M
73											magaziner		M
<b>MUNCITORI INTRETINERE EXPLOATARE, PERSONAL DE DESERVIRE GENERALA</b>													
74											sofer	I	
75											sofer	I	
76											sofer	I	
77											sofer	I	
78											sofer	I	
79											sofer	I	
80											sofer	I	
81											muncitor calificat	III	
82											muncitor calificat	III	
83											muncitor calificat	III	
84											ingrijitor		





<b>TRANSPORT PUBLIC JUDETEAN - AUTORITATEA DE AUTORIZARE</b>													
115					consilier	I	superior	1	S				
116					consilier	I	asistent	2	S				
<b>BIROUL ADMINISTRAREA DOMENIULUI PUBLIC SI PRIVAT AL JUDETULUI</b>													
117				sef birou		I			S				
118					consilier	I	superior	3	S				
119					consilier	I	superior	3	S				
120					consilier	I	asistent	2	S				
121					consilier	I	asistent	3	S				
122					referent	III	superior	2	M				
<b>DIRECTIA DEZVOLTARE LOCALA, INTEGRARE EUROPEANA, RELATII INTERNATIONALE</b>													
123				director executiv		I			S				
<b>SERVICIUL DEZVOLTARE LOCALA INTEGRARE EUROPEANA</b>													
124				sef serviciu		I			S				
125					consilier	I	superior	1	S				
126					consilier	I	superior	3	S				
127					consilier	I	principal	3	S				
128					consilier	I	principal	3	S				
129					consilier	I	asistent	1	S				
130					consilier	I	asistent	1	S				
131					consilier	I	asistent	1	S				
132					consilier	I	asistent	1	S				
133					consilier	I	asistent	2	S				
134					consilier	I	asistent	3	S				
<b>COMPARTIMENT COOPERARE INTERNATIONALA SI RELATII ONG</b>													
135					consilier	I	superior	1	S				
136					consilier	I	superior	3	S				
137					consilier	I	asistent	1	S				
138					consilier	I	asistent	2	S				
<b>UNITATEA DE IMPLEMENTARE A PROIECTULUI (UIP) - Sistem integrat de management al deseurilor solide in judetul Vaslui</b>													
139					consilier	I	asistent	2	S				
140					consilier	I	superior	2	S				
141					consilier		superior	3	S				
142					consilier		superior	3	S				
143					consilier		asistent	1	S				
144					consilier		asistent	1	S				

NR. TOTAL FUNCȚII DE DEMNITATE

3

PUBLICA	
NR. TOTAL FUNCȚII PUBLICE DE CONDUCERE	<b>13</b>
NR. TOTAL FUNCȚII PUBLICE DE EXECUȚIE	<b>96</b>
NR. TOTAL FUNCȚII CONTRACTUALE DE CONDUCERE	<b>1</b>
NR. TOTAL FUNCȚII CONTRACTUALE DE EXECUȚIE	<b>31</b>
NR. TOTAL FUNCȚII ÎN INSTITUȚIE	<b>144</b>

**EXPUNERE DE MOTIVE**

la proiectul de hotărâre privind aprobarea structurii organizatorice și a statului de funcții al personalului din cadrul aparatului de specialitate al Consiliului Județean Vaslui

***Doamnelor și domnilor consilieri,***

În conformitate cu prevederile art. III din O.U.G. nr. 63/2010 pentru modificarea și completarea Legii nr. 273/2006 privind finanțele publice locale, precum și pentru stabilirea unor măsuri financiare, numărul total de posturi din aparatul de specialitate al consiliului județean și cel din instituțiile publice locale înființate prin hotărâri ale consiliului județean trebuie să se încadreze în nr. maxim de posturi determinat în funcție de numărul de locuitori ai jud.r și comunicat de prefect.

Excepție fac posturile instituțiilor publice locale înființate prin hotărâri ale consiliului județean și salarizate din capitolele de cheltuieli bugetare prevăzute la art. III alin. 2 din OUG nr. 63/2010 – învățământ, asigurări și asistență socială și sănătate.

Numărul total de posturi din aparatul de specialitate al Consiliului județean Vaslui și al instituțiilor publice aflate în subordine, indiferent de forma de finanțare, care fac obiectul încadrării în numărul de posturi normat este de **465**, după cum urmează:

- ✓ Aparatul de specialitate al consiliului județean – 144 posturi;
- ✓ Camera agricolă a județului Vaslui – 18 posturi;
- ✓ Serviciul public comunitar județean pentru evidența persoanelor Vaslui – 26 posturi;
- ✓ Muzeul județean „Ștefan cel Mare” Vaslui – 44 posturi;
- ✓ Biblioteca județeană „N.M. Spătarul” Vaslui – 76 posturi;
- ✓ Muzeul „V. Parvan” Bârlad – 47 posturi;
- ✓ Teatrul „V.I. Popa” Bârlad – 96 posturi,
- ✓ Centrul județean pentru conservarea și promovarea culturii tradiționale Vaslui – 14 posturi,

la care se adaugă 2.957 posturi ale instituțiilor publice înființate prin hotărâri ale consiliului județean și care sunt exceptate încadrării în numărul de posturi normat, intrând sub incidența alin. 2 al art. III din OUG nr. 63/2010, după cum urmează:

- ✓ Direcția generală de asistență socială și protecția copilului Vaslui – 2.852 posturi;
- ✓ Centrul de asistență medico-socială Băcești – 45 posturi;
- ✓ Centrul de asistență medico-socială Codaesti – 29 posturi;
- ✓ Centrul de asistență medico-socială Ghermanesti – 31 posturi.

În aplicarea prevederilor mai sus menționate, Instituția Prefectului județului Vaslui prin adresa nr. 4741/14.07.2010 ne comunica numărul maxim de posturi aferent Consiliului județean Vaslui de **495 posturi**, calculat în funcție de numărul total de 451.106 locuitori ai județului Vaslui la data de 31.12.2009 și în raport cu valoarea proiectelor contractate și aflate în implementare din fonduri externe nerambursabile pre/post aderare, după cum urmează:

- 455-nr. posturi calculat potrivit pct.1 din anexa la OUG nr.63/2010
- 30-nr. posturi calculat potrivit pct.2 din anexa la OUG nr.63/2010
- 0-nr. posturi calculat potrivit pct.3 din anexa la OUG nr.63/2010
- 10-nr. posturi calculat potrivit pct.4 din anexa la OUG nr.63/2010

Menționăm că în actuala structură organizatorică supusă analizei și aprobării dumneavoastră, nu s-a făcut uz de cele 10 posturi adăugate pentru implementare proiecte finanțate din fonduri externe nerambursabile.

Având în vedere că numărul maxim de posturi normat conform prevederilor din anexa la OUG nr. 63/2010 și transmis de prefect de **495** este mai mare decât cel existent în structurile organizatorice actuale de **465**, nu se impun reduceri de posturi nici în structura aparatului de specialitate al consiliului județean și nici în structurile instituțiilor publice subordonate.

Pentru funcțiile publice stabilite în structura aparatului de specialitate al Consiliului județean Vaslui a fost obținut avizul favorabil al Agenției Naționale a Funcționarilor Publici, dat cu nr.490237/488421/2010.

Față de considerentele arătate mai sus, numărul total de 144 posturi prevăzut pentru structura

aparaturii de specialitate al Consiliului județean Vaslui încadrându-se în numărul total de posturi normat conform OUG nr. 63/2010, am inițiat proiectul de hotărâre privind aprobarea structurii organizatorice și a statutului de funcții al personalului din cadrul aparatului de specialitate al Consiliului Județean Vaslui, pe care vă rog să-l aprobați în forma prezentată.

**PREȘEDINTE**  
**Vasile Mihalachi**

ROMÂNIA  
JUDEȚUL VASLUI  
CONSILIUL JUDEȚEAN

**HOTĂRÂREA Nr.82/2010**  
**privind aprobarea structurii organizatorice și a statutului de funcții al personalului**  
**din cadrul Serviciului Public Comunitar Județean Pentru Evidența Persoanelor Vaslui**

având în vedere Expunerea de motive a Președintelui Consiliului județean Vaslui privind propunerea de aprobarea structurii organizatorice și a statutului de funcții al personalului din cadrul Serviciului Public Comunitar Județean Pentru Evidența Persoanelor Vaslui;

având în vedere adresa Instituției Prefectului județului Vaslui nr. 4741/14.07.2010 prin care se comunica numărul maxim de posturi calculat conform O.U.G. nr. 63/2010;

având în vedere prevederile art. VI din O.U.G. nr. 63/2010 pentru modificarea și completarea Legii nr. 273/2006 privind finanțele publice locale, precum și pentru stabilirea unor măsuri financiare;

având în vedere prevederile art. 107 și art.112 alin. (1) din Legea nr. 188/1999 privind Statutul funcționarilor publici (r2), cu modificările și completările ulterioare;

având în vedere prevederile art. XVI alin. (2) din Legea nr. 161/2003 privind unele măsuri pentru asigurarea transparenței în exercitarea demnităților publice, a funcțiilor publice și în mediul de afaceri, prevenirea și sancționarea corupției, cu modificările și completările ulterioare;

având în vedere avizul favorabil al Agenției Naționale a Funcționarilor Publici, dat cu nr.490237/488421/29.07.2010;

având în vedere avizul favorabil al Direcției pentru Evidența Persoanelor și Administrarea Bazelor de Date, dat cu nr.2111391/28.07.2010;

în temeiul dispozițiilor art.91, alin.(1), lit.a), alin.(2), lit. c) și art.97, alin.(1) din Legea nr. 215/2001 privind administrația publică locală, republicată, cu modificările și completările ulterioare;

*Consiliul județean Vaslui,*

**HOTĂRĂȘTE:**

**Art.1.** – Se aprobă Organigrama Serviciului Public Comunitar Județean Pentru Evidența Persoanelor Vaslui, conform anexei nr.1.

**Art.2.** – Se aprobă Statul de funcții al personalului din cadrul Serviciului Public Comunitar Județean Pentru Evidența Persoanelor Vaslui, conform anexei nr.2.

**Art.3.** – Anexele nr.1-2 fac parte integrantă din prezenta hotărâre.

**Art.4.** – La data intrării în vigoare a prezentei, Hotărârea Consiliului Județean Vaslui nr.59/2009, cu modificările ulterioare, se abrogă.

Vaslui, 30 iulie 2010

PREȘEDINTE,  
**Vasile Mihalachi**

**Contrasemnează:**  
Secretarul județului Vaslui,  
**Gheorghe Stoica**

TOTAL PERSONAL	Funcții de conducere		Funcții de execuție	
	FP	PC	FP	PC
26	2	-	17	7

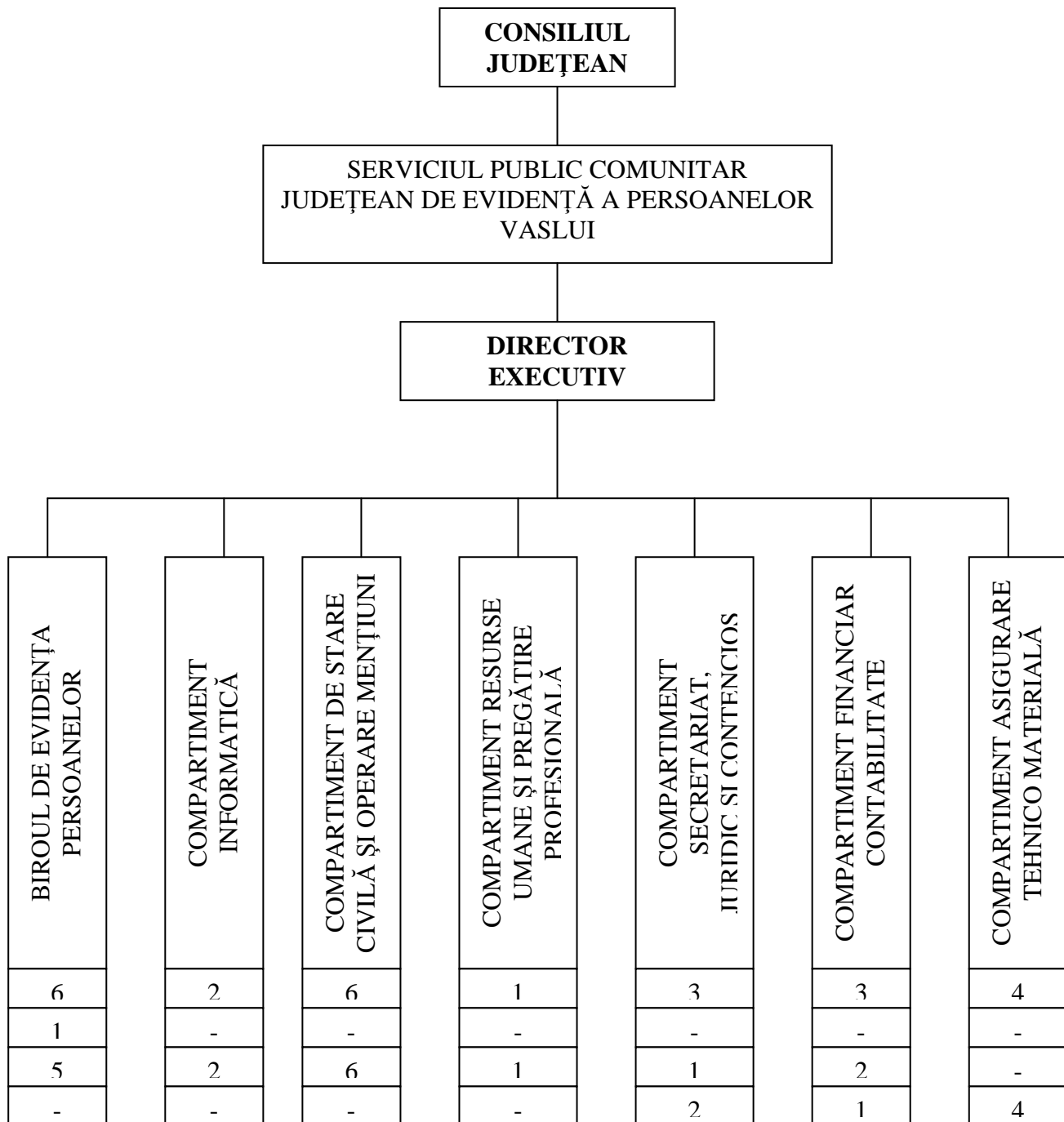

T = total  
C = funcții de conducere  
FP = funcții publice de execuție  
PC = personal contractual de execuție

**STAT DE FUNCTII**

Nr. crt.	STRUCTURA	FUNCTIE DE DEMNITATE PUBLICĂ	FUNCTIA PUBLICA			Clasa	Gradul profesional	Treapta de salarizare	Nivelul studiilor	FUNCTIA CONTRACTUALA		Grad/Treapta profesională	Nivelul studiilor
			înalt funcționar public	de conducere	de execuție					de conducere	de execuție		
<b>CONDUCERE</b>													
1				director executiv		I			S				
<b>BIROUL DE EVIDENTA PERSOANELOR</b>													
2				sef birou		I			S				
3					referent de specialitate	II	superior	3	SSD				
4					referent	III	superior	2	M				
5					referent	III	superior	2	M				
6					referent	III	superior	2	M				
7					referent	III	superior	3	M				
<b>COMPARTIMENT INFORMATICA</b>													
8					consilier	I	principal	1	S				
9					consilier	I	asistent	3	S				
<b>COMPARTIMENT STARE CIVILA SI OPERARE MENTIUNI</b>													
10					consilier	I	superior	3	S				
11					consilier	I	principal	1	S				
12					consilier	I	principal	3	S				
13					consilier	I	asistent	1	S				
14					consilier	I	asistent	2	S				
15					referent	III	superior	1	M				
<b>COMPARTIMENT RESURSE UMANE SI PREGATIRE PROFESIONALA</b>													
16					consilier	I	asistent	2	S				
<b>COMPARTIMENT SECRETARIAT, JURIDIC SI CONTENCIOS ADMINISTRATIV</b>													
17					consilier juridic	I	asistent	2	S				
18										referent	IA	M	
19										referent	IA	M	
<b>COMPARTIMENT FINANCIAR CONTABILITATE</b>													
20					consilier	I	superior	1	S				
21					consilier	I	asistent	1	S				



**EXPUNERE DE MOTIVE**

la proiectul de hotărâre privind aprobarea structurii organizatorice și a statului de funcții al personalului din cadrul Serviciului Public Comunitar Județean Pentru Evidența Persoanelor Vaslui

În conformitate cu prevederile art. VI din O.U.G. nr. 63/2010 pentru modificarea și completarea Legii nr. 273/2006 privind finanțele publice locale, precum și pentru stabilirea unor măsuri financiare, noile organigrame ale instituțiilor publice din subordinea consiliului județean se aproba cu încadrarea în numărul maxim de posturi normat și comunicat de prefect.

Numărul total de posturi din cadrul serviciului public comunitar local de evidența persoanelor normat cu respectarea prevederilor punctului 2 din anexa la O.U.G. nr. 63/2010 și comunicat de Instituția Prefectului județului Vaslui prin adresa nr. 4741/14.07.2010 este de **30**.

Numărul de posturi prevăzut în structura organizatorică actuală este de **26** care împreună cu numărul de posturi prevăzut pentru aparatul de specialitate al consiliului județean și al celorlalte instituții publice subordonate, se încadrează în numărul maxim normat conform O.U.G. nr. 63/2010.

Funcțiile publice de conducere din structura Serviciului Public Comunitar Județean Pentru Evidența Persoanelor Vaslui, sunt stabilite cu respectarea prevederilor art.112 alin. (1) din Legea nr. 188/1999 privind Statutul funcționarilor publici (r2), cu modificările și completările ulterioare și ale art. XVI alin. (2) din Legea nr. 161/2003 privind unele măsuri pentru asigurarea transparenței în exercitarea demnităților publice, a funcțiilor publice și în mediul de afaceri, prevenirea și sancționarea corupției, cu modificările și completările ulterioare;

Pentru funcțiile publice stabilite în structura Serviciului Public Comunitar Județean Pentru Evidența Persoanelor Vaslui a fost obținut avizul favorabil al Agenției Naționale a Funcționarilor Publici, dat cu nr. 490237/488421/2010 și al Direcției pentru Evidența Persoanelor și Administrarea Bazelor de Date, dat cu nr. 2111391/2010.

Față de considerentele arătate mai sus, am inițiat proiectul de hotărâre privind aprobarea structurii organizatorice și a statului de funcții al personalului din cadrul Serviciului Public Comunitar Județean Pentru Evidența Persoanelor Vaslui, pe care vă rog să-l aprobați în forma prezentată.

**P R E Ș E D I N T E**  
**Vasile Mihalachi**

R O M Â N I A  
JUDEȚUL VASLUI  
CONSILIUL JUDEȚEAN

**H O T Ă R Ă R E A Nr.83/2010**

**privind aprobarea structurii organizatorice și a statului de funcții al personalului din cadrul Camerei agricole a județului Vaslui**

având în vedere Exp. de motive a Președintelui Cons. jud. Vs. privind propunerea de aprobarea structurii organizatorice și a statului de funcții al pers. din cadrul Camerei agricole a județului Vaslui;

având în vedere adresa Instituției Prefectului județului Vaslui nr. 4741/14.07.2010 prin care se comunica numărul maxim de posturi calculat conform O.U.G. nr. 63/2010;

având în vedere prevederile art. VI din O.U.G. nr. 63/2010 pentru modificarea și completarea Legii nr. 273/2006 privind finanțele publice locale, precum și pentru stabilirea unor măsuri financiare;

având în vedere prevederile art. 107 și art.112 alin. (1) din Legea nr. 188/1999 privind Statutul funcționarilor publici (r2), cu modificările și completările ulterioare;

având în vedere prevederile art. XVI alin. (2) din Legea nr. 161/2003 privind unele măsuri pentru asigurarea transparenței în exercitarea demnităților publice, a funcțiilor publice și în mediul de afaceri, prevenirea și sancționarea corupției, cu modificările și completările ulterioare;

având în vedere avizul favorabil al Agenției Naționale a Funcționarilor Publici, dat cu nr.490237/488421/29.07.2010 ;

în temeiul dispozițiilor art.91, alin.(1), lit.a), alin.(2), lit. c) și art.97, alin.(1) din Legea nr. 215/2001 privind administrația publică locală, republicată, cu modificările și completările ulterioare;

**Consiliul județean Vaslui,**



## HOTĂRĂȘTE:

**Art.1.** – Se aprobă Organigrama Camerei agricole a județului Vaslui, conform anexei nr.1.

**Art.2.** – Se aprobă Statul de funcții al personalului din cadrul Camerei agricole a județului Vaslui, conform anexei nr.2.

**Art.3.** – Anexele nr.1-2 fac parte integrantă din prezenta hotărâre.

**Art.4.** – La data intrării în vigoare a prezentei, anexele nr.2 și 3 ale Hotărârii Consiliului Județean Vaslui nr.21/2010, se abrogă.

Vaslui, 30 iulie 2010

PREȘEDINTE,  
**Vasile Mihalachi**

**Contrasemnează:**  
Secretarul județului Vaslui,  
**Gheorghe Stoica**

Anexa nr.1  
la Hotărârea nr.83/2010

TOTAL PERSONAL	Funcții de conducere		Funcții de execuție	
	FP	PC	FP	PC
<b>18</b>	<b>1</b>	<b>-</b>	<b>15</b>	<b>2</b>

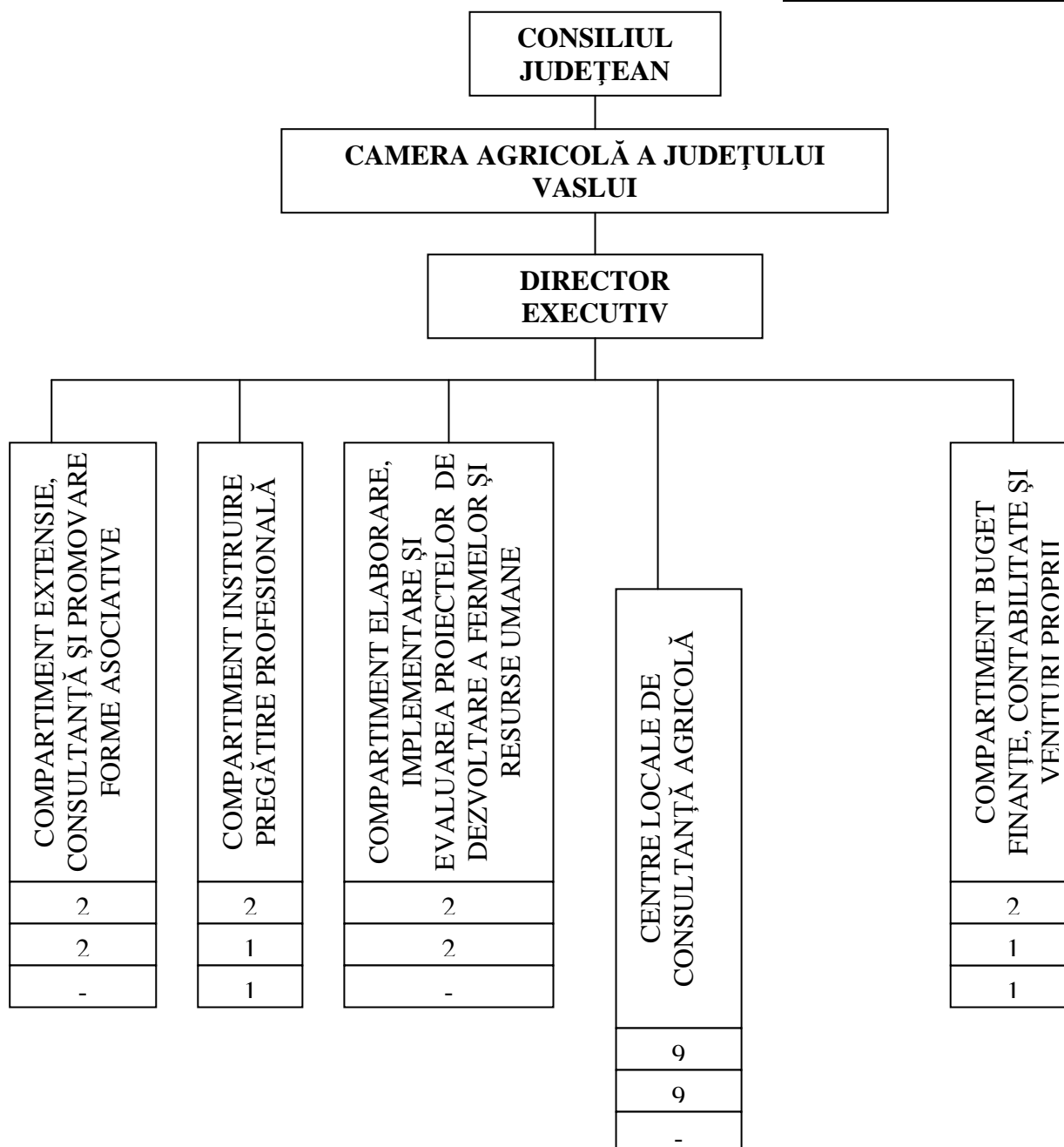

**STAT DE FUNCȚII**

Nr. crt.	STRUCTURA	FUNCȚIE DE DEMNITATE PUBLICĂ	FUNCTIA PUBLICA				Clasa	Gradul profesional	Treapta de salarizare	Nivelul studiilor	FUNCTIA CONTRACTUALA		Grad/Treapta profesională	Nivelul studiilor	
			înalț funcționar public	de conducere	de execuție	de conducere					de execuție				
<b>CONDUCERE</b>															
1				director executiv		I			S						
<b>COMPARTIMENT EXTENSIE CONSULTANTA SI PROMOVARE FORME ASOCIATIVE</b>															
2				consilier		I	superior	1	S						
3				consilier		I	principal	3	S						
<b>COMPARTIMENT INSTRUIRE SI PREGATIRE PROFESIONALA</b>															
4				consilier		I	superior	1	S						
5											consilier	IA	S		
<b>COMPARTIMENT ELABORARE, IMPLEMENTARE SI EVALUAREA PROIECTELOR DE DEZVOLTARE A FERMELOR SI RESURSE UMANE</b>															
6				consilier		I	superior	1	S						
7				consilier		I	superior	2	S						
<b>COMPARTIMENT BUGET FINANTE, CONTABILITATE SI VENITURI PROPRII</b>															
8				consilier		I	superior	1	S						
9											sofer	I			
<b>CENTRE LOCALE DE CONSULTANTA AGRICOLA</b>															
10				consilier		I	superior	1	S						
11				consilier		I	superior	1	S						
12				consilier		I	superior	1	S						
13				consilier		I	superior	1	S						
14				consilier		I	superior	1	S						
15				consilier		I	superior	1	S						
16				consilier		I	superior	2	S						
17				consilier		I	superior	3	S						
18				consilier		I	principal	1	S						
NR. TOTAL FUNCȚII PUBLICE															<b>16</b>
NR. TOTAL FUNCȚII PUBLICE DE CONDUCERE															1
NR. TOTAL FUNCȚII PUBLICE DE EXECUȚIE															17
NR. TOTAL FUNCȚII CONTRACTUALE DE CONDUCERE															<b>0</b>
NR. TOTAL FUNCȚII CONTRACTUALE DE EXECUȚIE															2
NR. TOTAL FUNCȚII ÎN INSTITUȚIE															<b>18</b>

## EXPUNERE DE MOTIVE

la proiectul de hotărâre privind aprobarea structurii organizatorice și a statului de funcții al personalului din cadrul Camerei agricole a județului Vaslui

În conformitate cu prevederile art. VI din O.U.G. nr. 63/2010 pentru modificarea și completarea Legii nr. 273/2006 privind finanțele publice locale, precum și pentru stabilirea unor măsuri financiare, noile organigrame ale instituțiilor publice din subordinea consiliului județean se aproba cu încadrarea în numărul maxim de posturi normat și comunicat de prefect.

Camera agricolă a județului Vaslui a fost înființată în luna martie 2010 ca instituție publică descentralizată, cu personalitate juridică, în subordinea consiliului județean și în coordonarea tehnico-metodologică a Agenției Naționale de Consultanță Agricolă prin reorganizarea Oficiului județean de consultanță, cu un număr total de 18 posturi preluat de la acesta.

Numărul de posturi prevăzut în structura organizatorică actuală este de **18** care împreună cu numărul de posturi prevăzut pentru aparatul de specialitate al consiliului județean și al celorlalte instituții publice subordonate, se încadrează în numărul maxim normat conform O.U.G. nr. 63/2010.

Pentru funcțiile publice stabilite în structura Camerei agricole a județului Vaslui a fost obținut avizul favorabil al Agenției Naționale de Funcții Publice, dat cu nr. 490237/488421/29.07.2010.

Față de considerentele arătate mai sus, am inițiat proiectul de hotărâre privind aprobarea structurii organizatorice și a statului de funcții al personalului din cadrul Camerei agricole a județului Vaslui, pe care vă rog să-l aprobați în forma prezentată.

**P R E Ș E D I N T E**

**Vasile Mihalachi**

R O M Â N I A

JUDEȚUL VASLUI

CONSILIUL JUDEȚEAN

### **H O T Ă R Ă R E A NR.84/2010**

**privind aprobarea structurii organizatorice și a statului de funcții al personalului din cadrul Muzeului județean „Ștefan cel Mare” Vaslui**

având în vedere expunerea de motive a președintelui Consiliului Județean Vaslui privind propunerea de aprobarea structurii organizatorice și a statului de funcții al personalului din cadrul Muzeului județean „Ștefan cel Mare” Vaslui;

având în vedere adresa Instituției Prefectului județului Vaslui nr. 4741/14.07.2010 prin care se comunica numărul maxim de posturi calculat conform O.U.G. nr. 63/2010;

având în vedere prevederile art. VI din O.U.G. nr. 63/2010 pentru modificarea și completarea Legii nr. 273/2006 privind finanțele publice locale, precum și pentru stabilirea unor măsuri financiare;

având în vedere prevederile din Legea muzeelor și a colecțiilor publice nr.311/2003 republicată, în temeiul art. 91 alin 1 lit. „a”, alin 2 lit. „c” și a art. 97 din Legea nr. 215/2001 privind administrația publică locală, republicată, cu modificările și completările ulterioare;

**Consiliul Județean Vaslui,**

**H O T Ă R Ă Ș T E:**

**Art.1.** – Se aprobă Organigrama Muzeului jud. „Ștefan cel Mare” Vs, conform anexei nr.1.

**Art.2.** – Se aprobă Statul de funcții al personalului din cadrul Muzeului județean „Ștefan cel Mare” Vaslui, conform anexei nr.2.

**Art.3.** – Anexele nr.1-2 fac parte integrantă din prezenta hotărâre.

**Art.4.** – La data intrării în vigoare a prezentei, Hotărârea Consiliului Județean Vaslui nr.114/2006, cu modificările ulterioare, se abrogă.

Vaslui, 30 iulie 2010

**P R E Ș E D I N T E,**

**Vasile Mihalachi**

**Contrasemnează:**

Secretarul județului Vaslui,  
**Gheorghe Stoica**

TOTAL PERSONAL	Personal de conducere	Personal de execuție
44	3	41

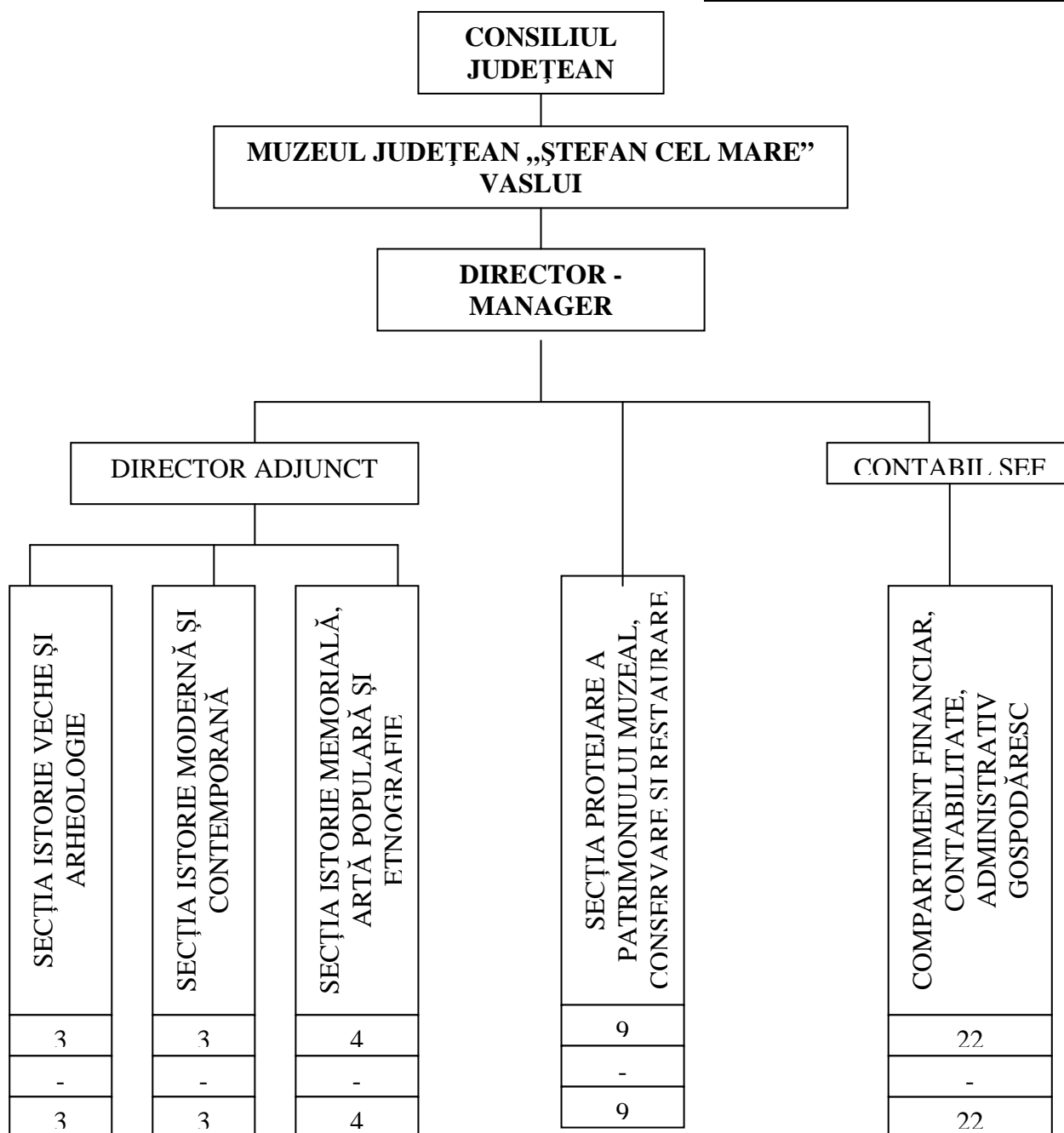

### STAT DE FUNCȚII

al personalului din cadrul Muzeului județean “Ștefan cel Mare” Vaslui

Nr. crt.	Denumirea compartimentului și funcție	Nr. posturi	Nivel studii	Gr./Tr. profesională
<b>CONDUCEREA MUZEULUI</b>				
1	Director – manager	1	S	
2	Director adjunct	1	S	
3	Contabil șef	1	S	
<b>SECȚIA ISTORIE VECHЕ SI ARHEOLOGIE =3</b>				
4	Muzeograf	1	S	IA

5-6	Muzeograf	2	S	II
<b>SECTIA ISTORIE MODERNA SI CONTEMPORANA = 3</b>				
7	Muzeograf	1	S	IA
8-9	Muzeograf	2	S	I
<b>SECTIA ISTORIE MEMORIALA, ARTA POPULARA SI ETNOGRAFIE =4</b>				
10-11	Muzeograf	2	S	IA
12	Muzeograf	1	S	I
13	Muzeograf	1	S	II
<b>SECTIA PROTEJAREA PATRIMONIULUI MUZEAL, CONSERVARE SI RESTAURARE = 9</b>				
14	Restaurator	1	S	I
15	Restaurator	1	M	I
16-17	Restaurator	2	M	III
18-19	Conservator	2	S	II
20	Conservator	1	M	III
21	Bibliotecar	1	M	II
22	Referent – Desenator	1	M	IA
<b>COMPARTIMENT FINANCIAR CONTABILITATE, ADMINISTRATIV-GOSPODARESC =22</b>				
23	Referent	1	M	IA
24	Administrator	1	M	I
25	Secretar - dactilograf	1	M	I
26-31	Supraveghetor muzeu	6	M (G)	-
32-34	Guard	3		I
35-39	Guard	5		II
40	Șofer	1		I
41	Muncitor calificat(fotograf)	1	M (G)	II
42	Muncitor calificat(electrician)	1		III
43	Muncitor calificat(tâmplar)	1		III
44	Pompier	1		I

CONSILIUL JUDEȚEAN VASLUI  
PREȘEDINTE

### EXPUNERE DE MOTIVE

la proiectul de hotărâre privind aprobarea structurii organizatorice și a statului de funcții al personalului din cadrul Muzeului județean „Ștefan cel Mare” Vaslui

În conformitate cu prevederile art. VI din O.U.G. nr. 63/2010 pentru modificarea și completarea Legii nr. 273/2006 privind finanțele publice locale, precum și pentru stabilirea unor măsuri financiare, noile organigrame ale instituțiilor publice din subordinea consiliului județean se aprobă cu încadrarea în numărul maxim de posturi normat și comunicat de prefect.

Muzeul județean „Ștefan cel Mare” Vaslui este instituție publică de cultură aflată în subordinea Consiliului județean Vaslui cu un număr total de 44 posturi care împreună cu numărul de posturi prevăzut pentru aparatul de specialitate al consiliului județean și al celorlalte instituții publice subordonate, se încadrează în numărul maxim de 495 posturi normat conform O.U.G. nr. 63/2010.

Din numărul total de 44 posturi prevăzute în actuala structură organizatorică 3 posturi sunt pentru funcții de conducere și 41 pentru funcții de execuție. Funcțiile de conducere și de execuție din statul de funcții al personalului din cadrul Muzeului județean „Ștefan cel Mare” Vaslui sunt stabilite cu respectarea prevederilor art. 25 din Legea muzeelor și a colecțiilor publice nr. 311/2003 republicată, cu modificările și completările ulterioare și a celor din anexele nr. II/4.3 și nr. II/14 la Legea – cadru nr. 330/2009 privind salarizarea unitară a personalului plătit din fonduri publice.

Față de considerentele arătate mai sus, am inițiat proiectul de hotărâre privind aprobarea structurii organizatorice și a statului de funcții al personalului din cadrul Muzeului județean „Ștefan cel Mare” Vaslui, pe care vă rog să-l aprobați în forma prezentată.

PREȘEDINTE,  
**Vasile Mihalachi**

**HOTĂRÂREA NR.85/2010**  
**privind aprobarea structurii organizatorice și a statutului de funcții al personalului din cadrul**  
**Bibliotecii Județene „Nicolae Milescu Spătarul” Vaslui**

având în vedere expunerea de motive a președintelui Consiliului Județean Vaslui privind propunerea de aprobarea structurii organizatorice și a statutului de funcții al personalului din cadrul Bibliotecii Județene „Nicolae Milescu Spătarul” Vaslui;

având în vedere adresa Instituției Prefectului județului Vaslui nr. 4741/14.07.2010 prin care se comunica numărul maxim de posturi calculat conform O.U.G. nr. 63/2010;

având în vedere prevederile art. VI din O.U.G. nr. 63/2010 pentru modificarea și completarea Legii nr. 273/2006 privind finanțele publice locale, precum și pentru stabilirea unor măsuri financiare;

având în vedere prevederile din Legea bibliotecilor nr. 334/2002 republicată, cu modificările și completările ulterioare;

în temeiul art. 91 alin 1 lit. „a”, alin 2 lit. „c” și a art. 97 din Legea nr. 215/2001 privind administrația publică locală, republicată, cu modificările și completările ulterioare;

*Consiliul Județean Vaslui,*

**HOTĂRĂȘTE:**

**Art.1.** – Se aprobă Organigrama Bibliotecii Județene „Nicolae Milescu Spătarul” Vaslui, conform anexei nr.1.

**Art.2.** – Se aprobă Statul de funcții al personalului din cadrul Bibliotecii Județene „Nicolae Milescu Spătarul” Vaslui, conform anexei nr.2.

**Art.3.** – Anexele nr.1-2 fac parte integrantă din prezenta hotărâre.

**Art.4.** – La data intrării în vigoare a prezentei, Hotărârea Consiliului Județean Vaslui nr.78/2007, cu modificările ulterioare, se abrogă.

Vaslui, 30 iulie 2010

PREȘEDINTE,  
**Vasile Mihalachi**

**Contrasemnează:**  
Secretarul județului Vaslui,  
**Gheorghe Stoica**



**STAT DE FUNCȚII**  
al personalului din cadrul Bibliotecii Județene “Nicolae Milescu Spătarul” Vaslui

<b>Nr.Crt.</b>	<b>Denumirea compartimentului și funcției</b>	<b>Nr. Posturi</b>	<b>Nivel studii</b>	<b>Gr./Tr.</b>
<b>CONDUCEREA BIBLIOTECHII = 3</b>				
1	Director - manager	1	S	
2	Director adjunct	1	S	
3	Contabil șef	1	S	
<b>SERV. INF. BIBLIOGRAFICĂ ; MARKETING; PROIECTE; RELAȚII INTERNAȚIONALE; ACTIVITATE EDITORIALĂ = 7</b>				
4	Șef serviciu	1	S	
5-6	Bibliotecar	2	S	IA
7-8	Bibliotecar	2	S	I
9	Bibliotecar	1	S	II
10	Bibliotecar	1	S	debutant
<b>SERV. JURIDIC CONTENCIOS – RESURSE UMANE; CONSERV. ȘI RECONDITIONARE DOC.; ACTIV. DE ÎNTREȚINERE;= 17</b>				
11	Șef serviciu	1	S	
12-13	Consilier juridic	2	S	IA
14	Economist	1	S	II
15	Conservator	1	S	I
16	Restaurator	1	S	I
17	Conservator	1	S	II
18-19	Conservator	2	M	I
20-25	Îngrijitor	6	-	-
26	Șofer	1	-	I
27	Muncitor calificat	1	-	III
<b>SERVICIUL INFORMATIZARE, INFORMARE COMUNITARĂ= 6</b>				
28	Șef serviciu	1	S	
29	Analist, inginer sistem	1	S	II
30	Analist, inginer sistem	1	S	debutant
31	Bibliotecar	1	S	I
32	Bibliotecar	1	S	II
33	Bibliotecar	1	S	Debutant
<b>SERV. COORDONAREA BAZEI DE DATE, PUBLICAȚII, PRELUCRAREA ȘI COMPLETAREA COLECȚIILOR= 6</b>				
34	Șef serviciu	1	S	
35-36	Bibliotecar	2	S	IA
37	Bibliotecar	1	S	I
38	Bibliotecar	1	S	II
39	Bibliotecar	1	SSD	I
<b>SERVICIUL RELAȚII CU PUBLICUL; ASISTENȚĂ DE SPECIALITATE PROGRAME CULTURALE = 35</b>				
40	Șef serviciu	1	S	
41	Bibliotecar	1	S	IA
42	Bibliotecar	1	S	II
<b>COMPARTIMENT SALA PERIODICE=3</b>				
43	Bibliotecar	1	S	IA
44	Bibliotecar	1	S	I
45	Bibliotecar	1	S	II
<b>FILIALĂ ZONA SPITAL=3</b>				
46-47	Bibliotecar	2	S	II
48	Bibliotecar	1	S	debutant
<b>FILIALĂ ZONA GĂRII=3</b>				
49-50	Bibliotecar	2	S	II
51	Bibliotecar	1	S	debutant
<b>LUDOTECA= 4</b>				
52-55	Bibliotecar	4	S	II
<b>COMPARTIMENT SALA DE LECTURĂ =6</b>				
56-58	Bibliotecar	3	S	IA



59-60	Bibliotecar	2	S	II
61	Bibliotecar	1	M	II
<b>COMPARTIMENT ÎMPRUMUT LA DOMICILIU PENTRU ADULȚI=5</b>				
62	Bibliotecar	1	S	IA
63-64	Bibliotecar	2	S	I
65-66	Bibliotecar	2	SSD	I
<b>COMPARTIMENT ÎMPRUMUT LA DOMICILIU PENTRU COPII=5</b>				
67	Bibliotecar	1	S	IA
68-69	Bibliotecar	2	S	II
70	Bibliotecar	1	SSD	I
71	Bibliotecar	1	PL	I
<b>COMPARTIMENT MEDIECĂ=3</b>				
72-73	Bibliotecar	2	S	IA
74	Bibliotecar	1	S	I
<b>COMPARTIMENT FINANCIAR-CONTABILITATE = 2</b>				
75	Contabil / referent	1	M	IA
76	Casier	1	M	I

CONSILIUL JUDEȚEAN VASLUI  
PRESEDINTE

### EXPUNERE DE MOTIVE

la proiectul de hotărâre privind aprobarea structurii organizatorice și a statului de funcții al personalului din cadrul Bibliotecii Județene „Nicolae Milescu Spătarul” Vaslui

În conformitate cu prevederile art. VI din O.U.G. nr. 63/2010 pentru modificarea și completarea Legii nr. 273/2006 privind finanțele publice locale, precum și pentru stabilirea unor măsuri financiare, noile organigrame ale instituțiilor publice din subordinea consiliului județean se aprobă cu încadrarea în numărul maxim de posturi normat și comunicat de prefect.

Biblioteca jud. „Nicolae Milescu Spătarul” Vs. este instituție publică de cultură aflată în subordinea Cons. jud. Vs., înființată în baza Legii bibliotecilor nr.334/2002 republ., cu modificările și completările ulterioare cu un număr total de 76 posturi și care împreună cu numărul de posturi prevăzut pentru aparatul de specialitate al consiliului județean și al celorlalte instituții publice subordonate, se încadrează în numărul maxim de 495 posturi normat conform O.U.G. nr. 63/2010.

Din numărul total de 76 posturi prevăzute în actuala structură organizatorică 8 posturi sunt pentru funcții de conducere și 68 pentru funcții de execuție. Funcțiile de conducere și de execuție din statul de funcții al personalului din cadrul Bibliotecii județene „Nicolae Milescu Spătarul” Vaslui sunt stabilite cu respectarea prevederilor art. 44 din Legea nr. 334/2002 și a celor din anexele nr. II/4.2 și nr. II/14 la Legea – cadru nr. 330/2009 privind salarizarea unitară a pers. plătit din fonduri publice.

Față de considerentele arătate mai sus, am inițiat proiectul de hotărâre privind aprobarea structurii organiz. și a statului de funcții al pers. din cadrul Bibl. jud. „Nicolae Milescu Spătarul” Vs, pe care vă rog să-l aprobați în forma prezentată.

**PREȘEDINTE,**  
Vasile Mihalachi

R O M Â N I A  
JUDEȚUL VASLUI  
CONSILIUL JUDEȚEAN

### HOTĂRÂREA NR.86/2010

**privind aprobarea structurii organizatorice și a statului de funcții al personalului din cadrul Muzeului „Vasile Pârvan” Bârlad**

având în vedere expunerea de motive a președintelui Consiliului Județean Vaslui privind propunerea de aprobarea structurii organizatorice și a statului de funcții al personalului din cadrul Muzeului „Vasile Pârvan” Bârlad;

având în vedere adresa Instituției Prefectului județului Vaslui nr. 4741/14.07.2010 prin care se comunica numărul maxim de posturi calculat conform O.U.G. nr. 63/2010;

având în vedere prevederile art. VI din O.U.G. nr. 63/2010 pentru modificarea și completarea Legii nr. 273/2006 privind finanțele publice locale, precum și pentru stabilirea unor măsuri financiare; având în vedere prevederile din Legea muzeelor și a colecțiilor publice nr. 311/2003 republicată, cu modificările și completările ulterioare;

în temeiul art. 91 alin 1 lit. „a”, alin 2 lit. „c” și a art. 97 din Legea nr. 215/2001 privind administrația publică locală, republicată, cu modificările și completările ulterioare;

**Consiliul Județean Vaslui,**

**HOTĂRĂȘTE:**

**Art.1.** – Se aprobă Organigrama Muzeului „Vasile Pârvan” Bârlad, conform anexei nr.1.

**Art.2.** – Se aprobă Statul de funcții al personalului din cadrul Muzeului „Vasile Pârvan” Bârlad, conform anexei nr.2.

**Art.3.** – Anexele nr.1-2 fac parte integrantă din prezenta hotărâre.

**Art.4.** – La data intrării în vigoare a prezentei, Hotărârea Consiliului Județean Vaslui nr.19/2006, cu modificările ulterioare, se abrogă.

Vaslui, 30 iulie 2010

PREȘEDINTE,  
**Vasile Mihalachi**

**Contrasemnează:**  
Secretarul județului Vaslui,  
**Gheorghe Stoica**

Anexa nr.1  
la Hotărârea nr.84/2010

TOTAL PERSONAL	Personal de conducere	Personal de execuție
<b>44</b>	<b>3</b>	<b>41</b>

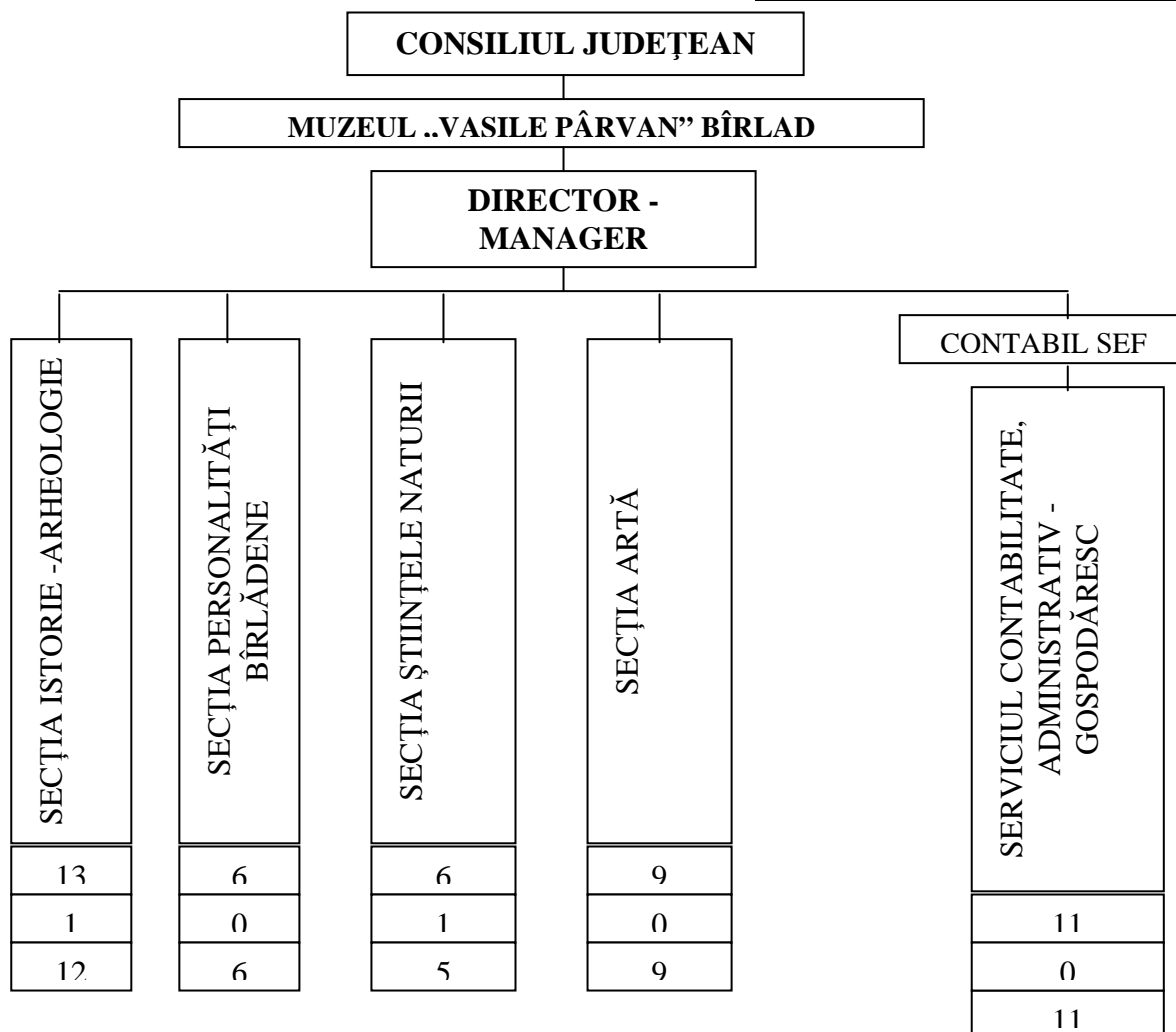

**STAT DE FUNCȚII**  
al personalului din cadrul Muzeului “Vasile Pârvan” Bârlad

Nr. crt.	Denumirea compartimentului și funcției	Nr. posturi	Nivel studii	Grad/treaptă
<b>CONDUCEREA MUZEULUI</b>				
1	Director - manager	1	S	
2	Contabil sef	1	S	
<b>SECTIA ISTORIE - ARHEOLOGIE = 13</b>				
3	Sef serviciu (secție)	1	S	
4	Muzeograf	1	S	II
5	Arheolog	1	S	II
6	Conservator	1	S	II
7	Restaurator	1	S	II
8	Restaurator	1	M	I
9	Restaurator	1	M	III
10	Custode sală	1	M	I
11-15	Supraveghetor muzeu	5	M	
<b>SECTIA PERSONALITATI BARLADENE = 6</b>				
16	Muzeograf	1	SSD	III
17-18	Custode sală	2	M	III
19-20	Supraveghetor muzeu	2	M	
21	Tehnician-fotograf	1	M	I
<b>SECTIA STIINTELE NATURII=6</b>				
22	Sef serviciu (secție)	1	S	
23-24	Muzeograf	2	S	II
25	Conservator	1	M	III
26	Custode sală	1	M	III
27	Supraveghetor muzeu	1	M	
<b>SECTIA ARTA= 9</b>				
28	Muzeograf	1	S	II
29	Custode sală	1	M	I
30-36	Supraveghetor muzeu	7	M	
<b>SERVICIUL ADMINISTRATIV- CONTABILITATE=11</b>				
37	Consilier juridic	1	S	II
38	Referent-contabil	1	M	IA
39	Analist-programator ajutor	1	M	II
40	Administrator	1	M	II
41	Pompier	1	M,G	I
42	Șofer	1	M,G	I
43	Muncitor	1	M,G	I
44-45	Muncitor	2	M,G	IV
46-47	Îngrijitor	2	M,G	I

CONSILIUL JUDEȚEAN VASLUI  
PREȘEDINTE

**EXPUNERE DE MOTIVE**

la proiectul de hotărâre privind aprobarea structurii organizatorice și a statutului de funcții al personalului din cadrul Muzeului “Vasile Pârvan” Bârlad

În conformitate cu prevederile art. VI din O.U.G. nr. 63/2010 pentru modificarea și completarea Legii nr. 273/2006 privind finanțele publice locale, precum și pentru stabilirea unor măsuri financiare, noile organigrame ale instituțiilor publice din subordinea consiliului județean se aprobă cu încadrarea în numărul maxim de posturi normat și comunicat de prefect.

Muzeul “Vasile Pârvan” Bârlad este instituție publică de cultură aflată în subordinea

Consiliului județean Vaslui cu un număr total de 47 posturi care împreună cu numărul de posturi prevăzut pentru aparatul de specialitate al consiliului județean și al celorlalte instituții publice subordonate, se încadrează în numărul maxim de 495 posturi normat conform O.U.G. nr. 63/2010.

Din numărul total de 47 posturi prevăzute în actuala structura organizatorică 4 posturi sunt pentru funcții de conducere și 43 pentru funcții de execuție. Funcțiile de conducere și de execuție din statul de funcții al personalului din cadrul Muzeului "Vasile Pârvan" Bârlad sunt stabilite cu respectarea prevederilor art. 25 din Legea muzeelor și a colecțiilor publice nr. 311/2003 republicată, cu modificările și completările ulterioare și a celor din anexele nr. II/4.3 și nr. II/14 la Legea – cadru nr. 330/2009 privind salarizarea unitară a personalului plătit din fonduri publice.

Față de considerentele arătate mai sus, am inițiat proiectul de hotărâre privind aprobarea structurii organizatorice și a statului de funcții al personalului din cadrul Muzeului "Vasile Pârvan" Bârlad, pe care vă rog să-l aprobați în forma prezentată.

PREȘEDINTE,  
Vasile Mihalachi

R O M Â N I A  
JUDEȚUL VASLUI  
CONSILIUL JUDEȚEAN

**H O T Ă R Ă R E A Nr.87/2010**  
**privind aprobarea structurii organizatorice și a statului de funcții**  
**al personalului din cadrul Teatrului „Victor Ion Popa” Bârlad**

în vedere expunerea de motive a președintelui Consiliului Județean Vaslui privind propunerea de aprobarea structurii organizatorice și a statului de funcții al personalului din cadrul Teatrului „Victor Ion Popa” Bârlad;

având în vedere adresa Instituției Prefectului județului Vaslui nr. 4741/14.07.2010 prin care se comunica numărul maxim de posturi calculat conform O.U.G. nr. 63/2010;

având în vedere prevederile art. VI din O.U.G. nr. 63/2010 pentru modificarea și completarea Legii nr. 273/2006 privind finanțele publice locale, precum și pentru stabilirea unor măsuri financiare;

având în vedere prevederile din OG nr. 21/2007 privind instituțiile și companiile de spectacole sau concerte, precum și desfășurarea activității de impresariat artistic, cu modif. și compl. ulterioare;

în temeiul art. 91 alin 1 lit. „a”, alin 2 lit. „c” și a art. 97 din Legea nr. 215/2001 privind administrația publică locală, republicată, cu modificările și completările ulterioare;

*Consiliul Județean Vaslui,*

**H O T Ă R Ă Ș T E:**

**Art.1.** – Se aprobă Organigrama Teatrului „Victor Ion Popa” Bârlad, conform anexei nr.1.

**Art.2.** – Se aprobă Statul de funcții al personalului din cadrul Teatrului „Victor Ion Popa” Bârlad, conform anexei nr.2.

**Art.3.** – Anexele nr.1-2 fac parte integrantă din prezenta hotărâre.

**Art.4.** – La data intrării în vigoare a prezentei, anexele nr.1 și nr. 2 la Hotărârea Consiliului Județean Vaslui nr.147/2007, cu modificările ulterioare, se abrogă.

Vaslui, 30 iulie 2010

PREȘEDINTE,  
Vasile Mihalachi

**Contrasemnează:**  
Secretarul județului Vaslui,  
Gheorghe Stoica

TOTAL PERSONAL	Personal de conducere	Personal de execuție
96	5	91

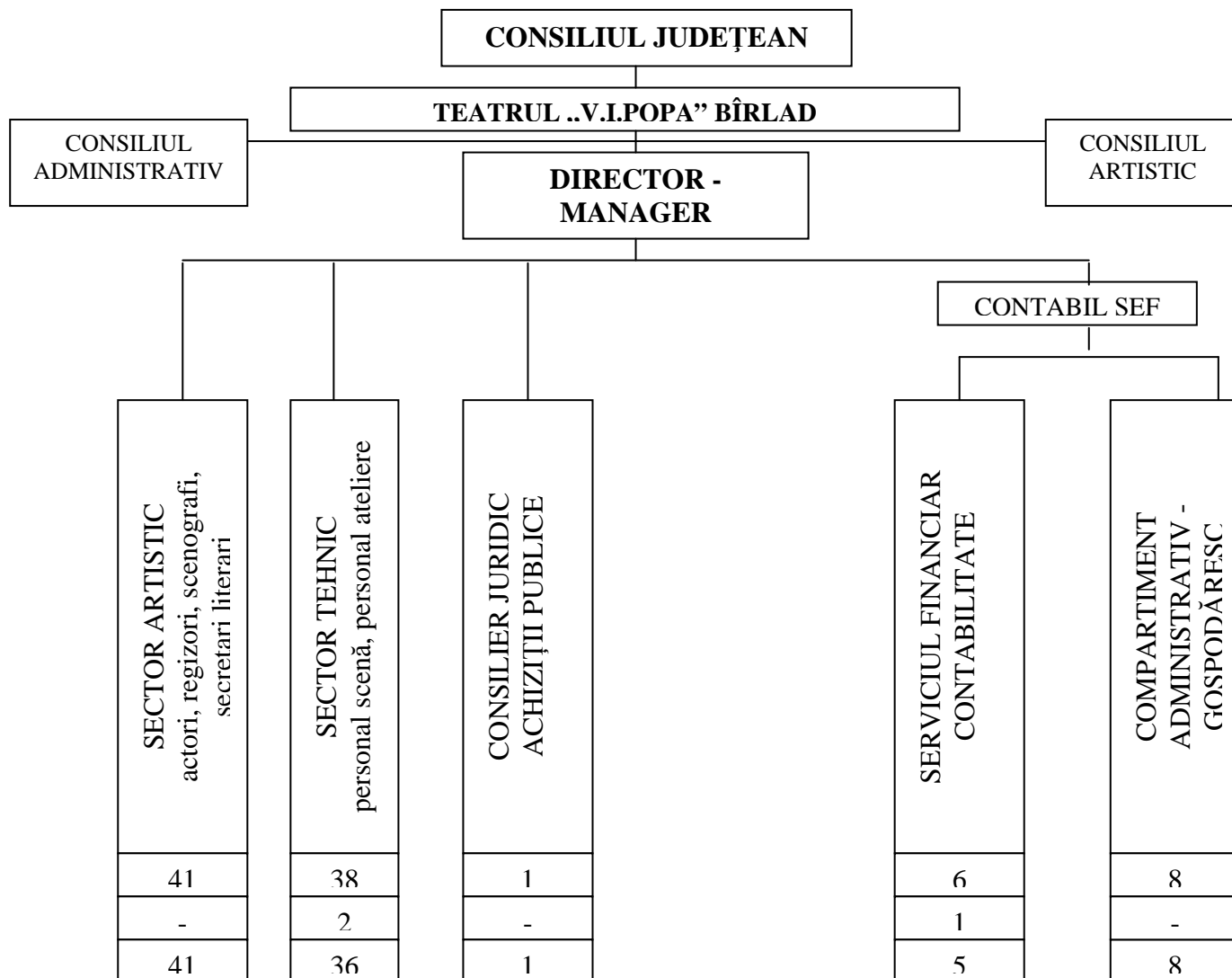

**STAT DE FUNCȚII**  
al personalului din cadrul Teatrului “V.I. POPA” Bârlad

Nr. crt	Denumirea compartimentului și funcției	Nr. posturi	Nivel studii	Grad/treaptă
<b>CONDUCEREA TEATRULUI</b>				
1	Director – manager	1	S	
2	Contabil sef	1	S	
<b>SECTOR ARTISTIC – 41</b>				
3-4	Regizor artistic	2	S	I
5	Regizor artistic	1	S	II
6	Pictor scenograf	1	S	I
7	Pictor scenograf	1	S	II
8	Consultant artistic	1	S	I
9-10	Actor	2	S	I A
11-13	Actor	3	S	I
14-37	Actor	24	S	II
38-40	Actor	3	S	debutant

41	Actor	1	M	I
42	Secretar literar	1	S	III
43	Impresar artistic	1	M	I
<b>SECTOR TEHNIC – 38</b>				
44	Sef secție	1	S	
45	Referent	1	S	I
46-47	Sufleor teatru	2	M	II
48	Sufleor teatru	1	M	III
49	Artist plastic	1	M	I
50	Peruchier-coafeza	1	M	II
51	Peruchier-coafeza	1	M	III
52	Regizor scena - culise	1	M	I
53	Regizor scena -culise	1	M	II
54	Supraveghetor sala	1	M/G	-
55	Controlor bilete	1	M/G	-
56	Garderobier	1	M/G	-
57	Plasator	1	M/G	-
58-59	Electrician iluminare scena	2		III
60-62	Confecționer montator produse din lemn	3		III
63-64	Croitor – confecționer imbracaminte	2		I
65	Croitor– confecționer imbracaminte	1		III
66	Electroacustician	1		I
67	Sef formație muncitori (mânuitor decor)	1		I
68	Mânuitor – montator decor	1		I
69-71	Mânuitor – montator decor	3		II
72-75	Mânuitor – montator decor	4		III
76	Mecanic – întreținere	1		I
77	Mecanic – întreținere	1		II
78-79	Cabinier	2		IV
80	Recuziter	1		III
81	Recuziter	1		III
<b>CONSILIER JURIDIC – ACHIZITII PUBLICE – 1</b>				
82	Consilier juridic	1	S	II
<b>SERVICIUL FINANCIAR – CONTABILITATE - 6</b>				
83	Sef serviciu	1	S	
84-85	Contabil	2	M	I
86	Contabil	1	M	II
87	Referent	1	M	II
88	Magaziner	1	M	II
<b>COMPARTIMENT ADMINISTRATIV – GOSPODARESC – 8</b>				
89	Secretar-dactilograf	1	M	II
90	Pompier	1	M/G	I
91	Pompier	1	M/G	II
92-93	Guard	2	-	II
94-95	Îngrijitor	2	-	I
96	Șofer	1	-	I

CONSILIUL JUDEȚEAN VASLUI  
PREȘEDINTE

### EXPUNERE DE MOTIVE

la proiectul de hotărâre privind aprobarea structurii organizatorice și a statului de funcții al personalului din cadrul Teatrului „Victor Ion Popa” Bârlad

În conformitate cu prevederile art. VI din O.U.G. nr. 63/2010 pentru modificarea și completarea Legii nr. 273/2006 privind finanțele publice locale, precum și pentru stabilirea unor măsuri financiare, noile organigrame ale instituțiilor publice din subordinea consiliului județean se

aprobă cu încadrarea în numărul maxim de posturi normat și comunicat de prefect.

Teatrul „Victor Ion Popa” Bârlad este instituție publică de spectacole aflată în subordinea Consiliului județean Vaslui, organizată conform OG nr. 21/2007 privind instituțiile și companiile de spectacole sau concerte, precum și desfășurarea activității de impresariat artistic, cu modificările și completările ulterioare, cu un număr total de 96 posturi prevăzute în actuala structură organizatorică, din care 5 posturi sunt pentru funcții de conducere și 91 pentru funcții de execuție. Funcțiile de conducere și de execuție din statul de funcții al personalului din cadrul Teatrului „Victor Ion Popa” Bârlad sunt stabilite cu respectarea prev. art. 12 din OG nr. 21/2007 și a celor din anexele nr. II/4.4 și nr. II/14 la Legea – cadru nr.330/2009 privind salarizarea unitară a pers. plătit din fonduri publice.

Prin radiograma nr. 7850/22 iulie 2010 a Ministerului Administrației și Internelor însoțită de adresa Ministerului Culturii și Patrimoniului Național nr. 3559/22.07.2010, instituțiile de cultură prevăzute în anexa la aceasta, respectiv Teatrul „Victor Ion Popa” Bârlad nu intra sub incidența prevederilor art. III din O.U.G. nr. 63/2010 pentru modificarea și completarea Legii nr. 273/2006 privind finanțele publice locale, precum și pentru stabilirea unor măsuri financiare.

Față de considerentele arătate mai sus, am inițiat proiectul de hotărâre privind aprobarea structurii organizatorice și a statului de funcții al personalului din cadrul Teatrului „Victor Ion Popa” Bârlad, pe care vă rog să-l aprobați în forma prezentată.

PREȘEDINTE,  
**Vasile Mihalachi**

R O M Â N I A  
JUDEȚUL VASLUI  
CONSILIUL JUDEȚEAN

### **H O T Ă R Ă R E A NR.88/2010**

#### **privind aprobarea structurii organizatorice și a statului de funcții al personalului din cadrul Centrului Județean pentru Conservarea și Promovarea Culturii Tradiționale Vaslui**

având în vedere expunerea de motive a președintelui Consiliului Județean Vaslui privind propunerea de aprobarea structurii organizatorice și a statului de funcții al personalului din cadrul Centrului Județean pentru Conservarea și Promovarea Culturii Tradiționale Vaslui;

având în vedere adresa Instituției Prefectului județului Vaslui nr. 4741/14.07.2010 prin care se comunică numărul maxim de posturi calculat conform O.U.G. nr. 63/2010;

având în vedere prevederile art. VI din O.U.G. nr. 63/2010 pentru modificarea și completarea Legii nr. 273/2006 privind finanțele publice locale, precum și pentru stabilirea unor măsuri financiare;

având în vedere prevederile din OUG nr. 118/2006 privind înființarea, organizarea și desfășurarea activității așezămintelor culturale, cu modificările și completările ulterioare;

în temeiul art. 91 alin 1 lit. „a”, alin 2 lit. „c” și a art. 97 din Legea nr. 215/2001 privind administrația publică locală, republicată, cu modificările și completările ulterioare;

*Consiliul Județean Vaslui,*

### **H O T Ă R Ă Ș T E :**

**Art.1.** – Se aprobă Organigrama Centrului Județean pentru Conservarea și Promovarea Culturii Tradiționale Vaslui, conform anexei nr.1.

**Art.2.** – Se aprobă Statul de funcții al personalului din cadrul Centrului Județean pentru Conservarea și Promovarea Culturii Tradiționale Vaslui, conform anexei nr.2.

**Art.3.** – Anexele nr.1-2 fac parte integrantă din prezenta hotărâre.

**Art.4.** – La data intrării în vigoare a prezentei, Hotărârea Consiliului Județean Vaslui nr.38/2006, cu modificările ulterioare, se abrogă.

Vaslui, 30 iulie 2010

PREȘEDINTE,  
**Vasile Mihalachi**

**Contrasemnează:**  
Secretarul județului Vaslui,  
**Gheorghe Stoica**

TOTAL PERSONAL	Personal de conducere	Personal de execuție
13 și 1/2	1	12 și 1/2

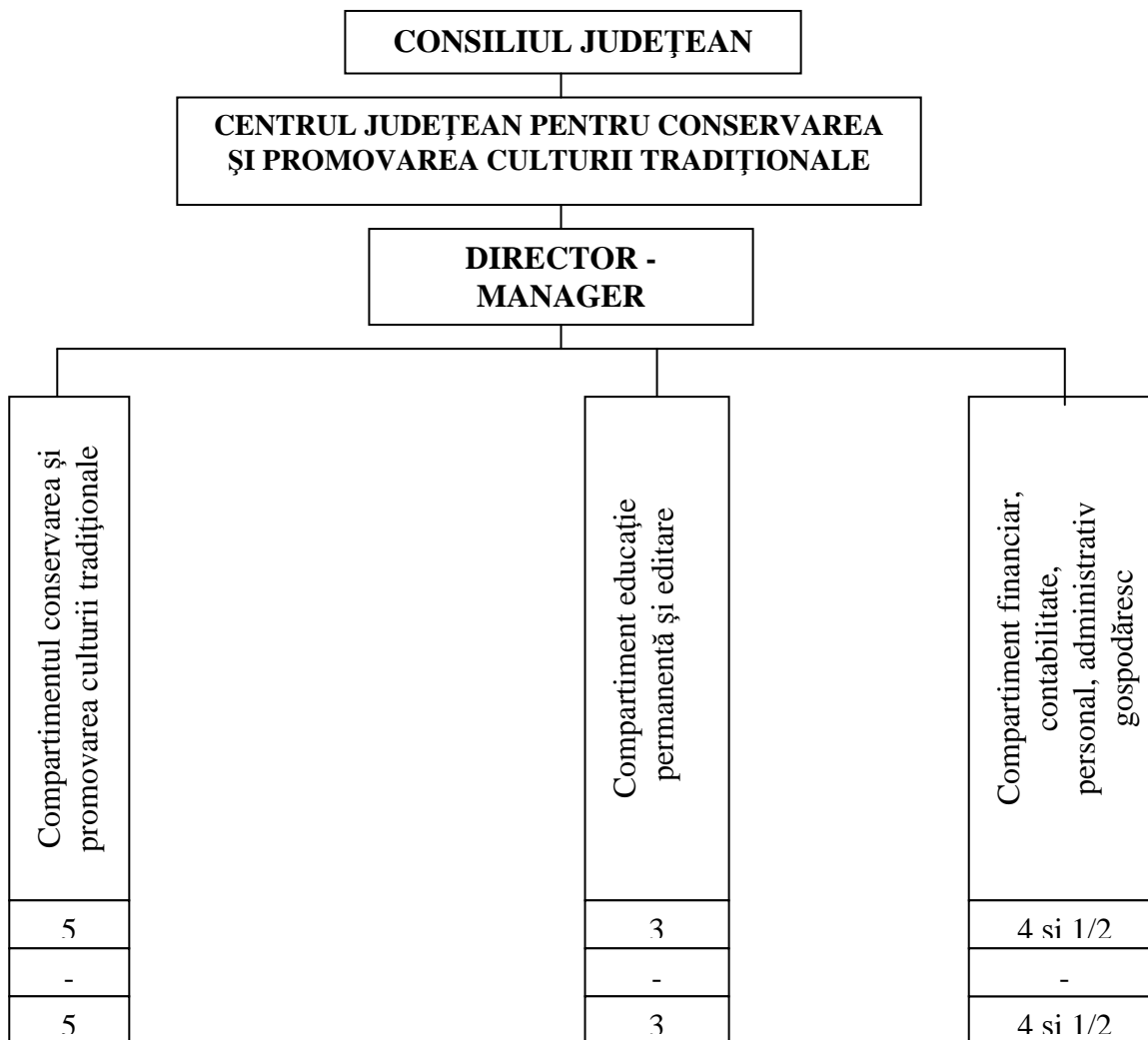

**STAT DE FUNCȚII**  
al personalului din cadrul Centrului Județean pentru Conservarea și Promovarea Culturii Tradiționale Vaslui

Nr. crt.	Denumirea compartimentului și funcției	Nr. posturi	Nivel studii	Grad sau treaptă
<b>CONDUCEREA CENTRULUI=1</b>				
1.	Director - manager	1	S	
<b>COMPARTIMENT CONSERVAREA ȘI PROMOVAREA CULTURII TRADIȚIONALE = 5</b>				
2.	Consultant artistic (folclor)	1	S	I
3.	Consultant artistic (muzică)	1	S	IA
4.	Consultant artistic (obiceiuri)	1	S	II
5.	Consultant artistic (artă populară)	1	S	II
6.	Consultant artistic (teatru amatori)	1	S	II
<b>COMPARTIMENT EDUCAȚIE PERMANENTĂ ȘI EDITARE = 3</b>				



7.	Referent	1	S	debutant
8.	Referent	1	S	I
9.	Referent	1	S	I
COMPARTIMENT FINANCIAR, CONTABILITATE, PERSONAL, ADMINISTRATIV-GOSPODĂRESC = 4 și ½ normă				
10.	Referent	1	SSD	II
11.	Referent	1	M	IA
12.	Casier-magaziner	1	M	-
13.	Îngrijitor	½ norma	M	-
14.	Șofer	1	M	I

CONSILIUL JUDEȚEAN VASLUI  
PREȘEDINTE

### EXPUNERE DE MOTIVE

la proiectul de hotărâre privind aprobarea structurii organizatorice și a statului de funcții al personalului din cadrul Centrului Jud. pentru Conservarea și Promovarea Culturii Tradiționale Vaslui

În conformitate cu prevederile art. VI din O.U.G. nr. 63/2010 pentru modificarea și completarea Legii nr. 273/2006 privind finanțele publice locale, precum și pentru stabilirea unor măsuri financiare, noile organigrame ale instituțiilor publice din subordinea consiliului județean se aprobă cu încadrarea în numărul maxim de posturi normat și comunicat de prefect.

Centrul Județean pentru Conservarea și Promovarea Culturii Tradiționale Vaslui este instituție publică de cultură aflată în subordinea Consiliului județean Vaslui, înființată în baza OUG nr. 118/2006 privind înființarea, organizarea și desfășurarea activității așezămintelor culturale, cu modificările și completările ulterioare cu un număr total de 13 posturi și ½ norma care împreună cu numărul de posturi prevăzut pentru aparatul de specialitate al consiliului județean și al celorlalte instituții publice subordonate, se încadrează în numărul maxim de 495 posturi normat conform O.U.G. nr. 63/2010.

Din numărul total de 13 posturi și ½ prevăzute în actuala structură organizatorică un post este pentru funcții de conducere și 12 și ½ norma pentru funcții de execuție. Funcțiile de conducere și de execuție din statul de funcții al personalului din cadrul Centrului Județean pentru Conservarea și Promovarea Culturii Tradiționale Vaslui sunt stabilite cu respectarea prevederilor cap III din OUG nr. 118/2006 și a celor din anexele nr. II/4.4, nr. II/4.5 și nr. II/14 la Legea – cadru nr. 330/2009 privind salarizarea unitară a personalului plătit din fonduri publice.

Față de considerentele arătate mai sus, am inițiat proiectul de hotărâre privind aprobarea structurii organizatorice și a statului de funcții al personalului din cadrul Centrului Județean pentru Conservarea și Promovarea Culturii Tradiționale Vaslui, pe care vă rog să-l aprobați în forma prezentată.

PREȘEDINTE,  
Vasile Mihalachi

R O M Â N I A  
JUDEȚUL VASLUI  
CONSILIUL JUDEȚEAN

### HOTĂRÂREA Nr.89/2010

**privind numirea domnului MANOLE ION în funcția publică de conducere de director executiv al Camerei Agricole a Județului Vaslui**

având în vedere Expunerea de motive a Președintelui Consiliului județean Vaslui privind propunerea de numire a domnului MANOLE ION în funcția publică de conducere de director executiv al Camerei agricole a județului Vaslui;

având în vedere prevederile Hotărârii Consiliului Județean Vaslui nr.21/2010 privind

înființarea Camerei agricole a județului Vaslui;

având în vedere raportul final nr.4930/2010 al comisiei de concurs numita prin Dispoziția Președintelui Consiliului județean Vaslui nr.236/2010;

având în vedere prevederile art.31 din Legea cadru privind salarizarea unitară a personalului plătit din fonduri publice nr.330/2009, cu modificările ulterioare;

având în vedere prevederile art.62 alin. (3), (4) și (5) din Legea nr.188/1999 privind Statutul funcționarilor publici, republicată, cu modificările și completările ulterioare;

având în vedere prevederile art.76 și 77 din Hotărârea Guvernului nr. 611/2008 pentru aprobarea normelor privind organizarea și dezvoltarea carierei funcționarilor publici, cu modificările și completările ulterioare;

în conformitate cu rezultatul votului secret consemnat în procesul verbal din data de 30 iulie 2010;

în temeiul dispozițiilor art.91 alin. (1) lit. a) și d), alin. (2) lit. e) și alin. (5) lit. a) pct. 14 și art.97, alin.(1) din Legea nr.215/2001 privind administrația publică locală, republicată, cu modificările și completările ulterioare;

*Consiliul județean Vaslui,*

## HOTĂRĂȘTE :

**Art. 1** – (1) Începând cu data de 01.08.2010, domnul MANOLE ION se numește în funcția publică de conducere de Director executiv gradul I, treapta 1 de salarizare al Camerei Agricole a Județului Vaslui, cu un salariu lunar de bază de 3.600 lei compus din 1.920 lei salariul de încadrare, 960 lei indemnizație de conducere și 720 lei spor vechime.

(2) Cuantumul brut al drepturilor salariale stabilite la alin (1) se diminuează cu 25%, conform legislației în vigoare.

**Art. 2** – Atribuțiile, competențele și sfera relațională corespunzătoare funcției publice de conducere prevăzută la art.1 sunt stabilite prin fișa postului anexă la prezenta hotărâre.

**Art. 3** – Începând cu data intrării în vigoare a prezentei hotărâri, se abrogă Hotărârea nr. 35/2010 privind numirea temporară a Directorului executiv al Camerei Agricole a Județului Vaslui.

Vaslui, 30 iulie 2010

PREȘEDINTE,  
**Vasile Mihalachi**

**Contrasemnează:**  
Secretarul județului Vaslui,  
**Gheorghe Stoica**

CONSILIUL JUDEȚEAN VASLUI  
Camera Agricolă a județului Vaslui

ANEXA  
la Hotărârea nr.89/2010

**A P R O B,**  
**PREȘEDINTE**  
Mihalachi Vasile

## F I S A P O S T U L U I

### Informații generale privind postul

1. Denumirea postului: Director executiv
2. Nivelul postului: de conducere
3. Scopul principal al postului: organizarea, coordonarea, conducerea și controlul Camerei agricole a județului Vaslui.

### Condiții specifice pentru ocuparea postului

1. Studii de specialitate:
  - studii superioare de lungă durată, absolvite cu diplomă sau echivalentă: domeniul agronomie.
  - studii masterat sau postuniversitare în administrația publică, management sau în domeniul studiilor necesare exercitării funcției publice.
2. Perfectionari (specializari):

- programe de formare specializata si perfecționări în domeniul de activitate al instituției.
3. Cunoștințe de operare/programare pe calculator (necesitate și nivel): Windows, Microsoft Office, Internet – nivel mediu.
  4. Limbi străine (necesitate și nivel de cunoaștere): o limba străină – nivel mediu.
  5. Abilități, calități și aptitudini necesare:
    - grad ridicat de inițiativă și creativitate;
    - capacitatea de a desfășura activități complexe – grad ridicat;
    - grad ridicat de autonomie în acțiune;
    - capacitate mare de atenție și discernământ;
    - grad ridicat de analiză și sinteză;
    - capacitate de lucru în echipă și independent;
    - promptitudine în luarea deciziilor și eficiență în efectuarea lucrărilor;
    - grad ridicat în asumarea responsabilității;
    - păstrarea confidențialității;
    - corectitudine și loialitate față de interesele instituției;
    - abilități de comunicare: scrisă și orală;
    - preocupare permanentă pentru ridicarea nivelului profesional individual;
    - capacitatea de a înlocui în orice moment pe oricare dintre subordonați.
  6. Cerințe specifice: disponibilitate de lucru prelungit în anumite condiții, delegări, detașări.
  7. Competența managerială (cunoștințe, calități și aptitudini manageriale):
    - aptitudini de a gestiona corect resurse umane și resurse financiare, abilitatea de a administra și motiva personalul, abilitatea de a media și negocia conflicte, perseverență în activitate, obiectivitate și imparțialitate.

#### **Atribuțiile postului :**

- reprezintă Camera agricolă în raporturile cu autoritățile administrației publice centrale și locale, în relațiile cu instituțiile de același profil sau similar în realizarea obiectivului de activitate;
- propune spre aprobare Consiliului județean Vaslui organigrama, statul de funcții, numărul de personal și Regulamentul de organizare și funcționare al Camerei agricole ;
- în calitate de ordonator secundar de credite, răspunde de utilizarea judicioasă a resurselor financiare, în scopul realizării obiectivului de activitate al instituției ;
- numește și eliberează din funcție personalul instituției, în condițiile legii ;
- asigură integritatea patrimoniului pe care îl administrează ;
- răspunde de inventarierea și administrarea bunurilor din patrimoniul instituției ;
- organizează seminarii, simpozioane, precum și colaborări cu instituțiile similare din țară ;
- întocmește proiectul bugetului propriu și contul de execuție al exercițiului financiar și le propune spre aprobare Consiliului județean Vaslui ;
- asigură conducerea activității curente a instituției ;
- hotărăște organizarea concursurilor pentru ocuparea posturilor vacante și aprobă tematica de concurs ;
- hotărăște măsurile disciplinare sau de recompensare a personalului din subordine, în concordanță cu legislația în vigoare ;
- reprezintă și angajează instituția în raporturile cu persoanele juridice și fizice din țară, precum și în fața organelor jurisdicționale ;
- informează semestrial Consiliul județean Vaslui asupra realizării obiectivelor stabilite și a prestației colectivului pe care îl conduce, propunând și măsurile pentru desfășurarea activității în condițiile optime și asigurarea calității proiectelor ;
- reprezintă interesele instituției la instanțele judecătorești ;
- coordonează procesul de cooperare cu alte Camere Agricole Județene în vederea asigurării îndeplinirii atribuțiilor și responsabilităților *Camerei* în conformitate cu obiectivele și prioritățile regionale și naționale în domeniu;
- urmărește implementarea legislației și politicilor agricole la nivel local stabilite de către Agenția Națională de Consultanță Agricolă și celelalte organe de specialitate;

- coordonează activitățile pentru fundamentarea strategiilor și politicilor sectoriale agricole armonizate cu acquis-ul comunitar și bazate pe conceptul de dezvoltare durabilă, care revin compartimentelor din subordine;
- coordonează activitățile legate de programe, proiecte internaționale și de parteneriate în proiecte de interes public;
- îndrumă și monitorizează realizarea acțiunilor de consultanță agricolă conform legii;
- organizează un sistem informațional eficient prin acțiuni de popularizare, asistență tehnică de specialitate, elaborare de studii și materiale informative de specialitate;
- organizează, coordonează și controlează activitățile de consultanță agricolă, răspunde de realizarea strategiilor anuale de consultanță și formare profesională și a programelor de activitate la nivel de instituție;
- asigură informarea agricultorilor cu privire la tehnologiile de cultură, diseminarea rezultatelor cercetării cu utilitate pentru producători, realizarea câmpurilor de încercare și a loturilor experimentale, precum și diseminarea rezultatelor activității de extensie în general;
- colaborează cu sucursalele locale ale Agenției de Plăți și Intervenție pentru Agricultură și cu ale Agenției de Plăți pentru Dezvoltarea Rurală și Pescuit, facilitând canalizarea informațiilor, din partea acestora, către beneficiarii din mediul rural și sprijinindu-i în pregătirea documentațiilor necesare pentru accesarea fondurilor și a programelor acestor instituții;
- organizează, coordonează și controlează activitatea de consultanță agricolă și răspunderea de realizarea în practică a programelor de instruire și formare profesională;
- răspunde de realizarea programelor și proiectelor de dezvoltare și de asistență financiară;
- alte atribuții și sarcini specifice ce derivă din norme legale, hotărâri ale Consiliului Județean Vaslui și dispoziții ale ordonatorului principal de credite.

### **Identificarea funcției publice corespunzătoare postului**

1. Denumire: director executiv
2. Clasa: I
3. Gradul profesional: I
4. Vechimea in specialitate necesara: 5 ani

### **Sfera relațională a titularului postului**

1. Sfera relațională internă:
  - a) relații ierarhice – subordonat față de președintele consiliului județean sau vicepreședintele consiliului județean care are în coordonare instituția;
    - superior pentru personalul din cadrul Camerei agricole a județului Vaslui;
  - b) relații funcționale – cu personalul de conducere din aparatul de specialitate al consiliului județean;
  - c) relații de control – în limitele legale asupra personalului din subordine;
  - d) relații de reprezentare – în limitele stabilite de conducerea executivă a consiliului județean pe baza legitimației, ordinului de delegare sau împuternicirilor scrise;
2. Sfera relațională externă:
  - a) cu autorități și instituții publice – în limitele stabilite de conducerea consiliului județean;
  - b) cu organizații internaționale – în limitele stabilite de conducerea consiliului județean;
  - c) cu persoane juridice private – în limitele stabilite de conducerea consiliului județean.
3. Limite de competență :
  - decizii cu privire la activitatea și personalul instituției;
  - aplică sau propune sancțiuni, în condițiile legii;
  - propuneri cu privire la activitatea care depășește limitele de competență ale directorului executiv;
4. Delegarea de atribuții și competență
  - în cazul absenței motivate din instituție atribuțiile vor fi îndeplinite de un funcționar public de execuție desemnat prin dispoziție;

Întocmit de:

Numele și prenumele BUZATU DUMITRU

Funcția: VICEPREȘEDINTE al Consiliului județean Vaslui

Semnătura \_\_\_\_\_

Data întocmirii \_\_\_\_\_

Luat la cunoștință de către ocupantul postului:

Numele și prenumele: MANOLE ION

Semnătura \_\_\_\_\_

Data \_\_\_\_\_

Avizat de:

Numele și prenumele: VASILE MIHALACHE

Funcția : PRESEDINTE al Consiliului județean Vaslui

Semnătura \_\_\_\_\_

Data \_\_\_\_\_

## CONSILIUL JUDEȚEAN VASLUI

### P R E Ș E D I N T E

#### EXPUNERE DE MOTIVE

la proiectul de hotărâre privind numirea domnului MANOLE ION în funcția publică de conducere de director executiv al Camerei agricole a județului Vaslui

Potrivit hotărârii consiliului județean de înființare a Camerei agricole a județului Vaslui, anterior adoptată, această instituție publică este condusă de un director executiv, post care se ocupă prin concurs sau, după caz, prin examen în condițiile legii. Numirea în această funcție publică de conducere este, potrivit legii organice, de competența consiliului județean. Fiind o funcție publică de conducere a unei instituții aflate în subordine, organizarea concursului sau a examenului a fost de competența consiliului județean.

În baza raportului final al comisiei de concurs/examen numită prin Dispoziția nr. 236/2010 la concursul organizat în perioada 14.07. – 16.07.2010 pentru ocuparea funcției publice de conducere de director executiv al Camerei agricole a județului Vaslui a fost declarat admis domnul Manole Ion cu un punctaj total de 193,20.

În conformitate cu prevederile art. 62 alin. (3), (4) și (5) din Legea nr. 188/1999 privind Statutul funcționarilor publici, republicată, cu modificările și completările ulterioare coroborate cu prevederile art. 76 și 77 din Hotărârea Guvernului nr. 611/2008 pentru aprobarea normelor privind organizarea și dezvoltarea carierei funcționarilor publici, cu modificările și completările ulterioare candidații declarați admiși vor fi numiți prin act administrativ emis de conducătorul instituției, în funcția publică pentru care s-a organizat concursul.

În baza prevederilor art.91 alin. (2) lit. e) din Legea nr. 215/2001 privind administrația publică locală, republicată, cu modificările și completările ulterioare, competența de numire revine consiliului județean.

Menționez că pentru funcția publică de conducere de director executiv al Camerei agricole a județului Vaslui, sunt prevăzute următoarele condiții specifice de ocupare a funcției publice:

- studii universitare de licență absolvite cu diplomă, respectiv studii superioare de lungă durată absolvite cu diplomă de licență sau echivalentă – domeniul științelor agricole;
- absolvenți de masterat sau de studii postuniversitare în domeniul administrației publice, management sau în specialitatea studiilor necesare exercitării funcției publice, sau în curs de absolvire;
- cunoștințe operare PC – Windows, Microsoft Office, Internet – nivel mediu,

și condițiile generale prevăzute la art. 54 din Legea nr. 188/1999, republicată, completată și modificată.

Analizând dosarul profesional al domnului Manole Ion rezultă că îndeplinește condițiile prevăzute la art. 54 și la art. 57 alin. (6) lit. b) din Legea nr. 188/1999 privind statutul funcționarilor publici, republicată, cu modificările și completările ulterioare.

Este absolvent al Institutului Agronomic “Ion Ionescu de la Brad” Iași – Facultatea de Agronomie, specializare agronomie, examenul de diplomă din sesiunea septembrie 1976 .

Menționăm că are o vechime totală în specialitate de peste 33 de ani.

Față de considerentele arătate mai sus am inițiat proiectul de hotărâre privind numirea domnului MANOLE ION în funcția publică de conducere de director executiv al Camerei agricole a județului Vaslui, pe care vă rog să-l aprobați în forma prezentată.

**PREȘEDINTE,  
Vasile Mihalachi**

R O M Â N I A  
JUDEȚUL VASLUI  
CONSILIUL JUDEȚEAN

### **PROCES-VERBAL**

Încheiat astăzi, **25 iunie 2010**, în ședința ordinară a Consiliului județean Vaslui, care are loc la ora 16,00

#### **ORA 16,00**

Domnul **Dumitru Buzatu**, vicepreședinte al Consiliului județean Vaslui, deschide lucrările ședinței arătând că, din numărul total de 33 de consilieri județeni ( 32 consilieri în funcție și președintele) participă la lucrări un număr de 30 de consilieri. Lipsesc: domnul președinte Mihalachi Vasile și domnii consilieri Andrei Daniel și Brănici Gigi.

Declară deschise lucrările acesteia.

Ca **invitați** iau parte:

- doamna Nechita Mitrița, director coordonator, Agenția jud. pt. prestații sociale Vaslui;
- domnul Andrei Barbău, director, Direcția de sănătate publică a județului Vaslui;
- directorii și șefii compartimentelor din cadrul aparatului de specialitate al consiliului jud;
- reprezentanți ai presei și ai posturilor locale de radio și televiziune.

\*

Domnul **Dumitru Buzatu**, vicepreședinte al Consiliului județean Vaslui

Prezintă plenului ședinței Consiliului județean Vaslui, proiectul ordinii de zi, proiect care a fost adus la cunoștință publică prin difuzarea pe site-ul consiliului județean:

1. Proiect de hotărâre privind rectificarea a III-a a bugetului local al jud. Vaslui, pe anul 2010;
2. Proiect de hotărâre privind rectificarea a II-a a bugetului instituțiilor publice și activităților finanțate integral sau parțial din venituri proprii, pe anul 2010;
3. Proiect de hotărâre privind rectificarea a II-a a veniturilor și cheltuielilor ce se evidențiază în afara bugetului local al județului Vaslui, pe anul 2010;
4. Proiect de hotărâre privind modificarea anexei la Hotărârea Consiliului județean Vaslui nr.173/2007 privind preluarea Centrului de asistență medico-socială Codăești în responsabilitatea administrativă și financiară a Consiliului județean Vaslui;
5. Proiect de hotărâre privind aprobarea închirierii unor spații cu destinația de birouri, spații comerciale, depozite și terenul aferent aflate în proprietatea publică a județului Vaslui și în administrarea Consiliului județean Vaslui;
6. Proiect de hotărâre privind transmiterea unei locuințe de serviciu situată în imobilul din municipiul Bîrlad, strada V. Pârvan, nr.4, aflată în proprietatea privată a județului Vaslui, din administrarea Consiliului județean Vaslui în administrarea Teatrului „Victor Ion Popa” Bîrlad;
7. Proiect de hotărâre privind trecerea unei construcții aflate în proprietatea publică a județului Vaslui și în administrarea Teatrului „Victor Ion Popa” Bîrlad, din domeniul public al județului în domeniul privat al județului în vederea scoaterii din funcțiune și casarea acesteia.

\*

Domnul **Dumitru Buzatu**

Vă propun **suplimentarea** ordinii de zi cu două proiecte de hotărâri:

**8.** Proiect de hotărâre privind aprobarea preluării de la Direcția de sănătate publică a județului Vaslui a Spitalului județean de urgență Vaslui în vederea transferării managementului asistenței medicale;

**9.** Proiect de hotărâre privind eliberarea și numirea unui membru în Comisia pentru protecția copilului Vaslui.

\*

Supun votului propunerea.

Cine este pentru ? 30 voturi „pentru”.

Împotrivă ? Nu sunt voturi „împotrivă”.

Abțineri ? Nu sunt.

Cu 30 voturi „pentru” propunerea de suplimentare a ordinii de zi a fost aprobată.

\*

Domnul **Dumitru Buzatu**

Dacă mai sunt alte propuneri în legătură cu proiectul ordinii de zi ?

Dacă nu sunt, supun votului proiectul ordinii de zi prezentat.

Cine este pentru ? 30 voturi „pentru”.

Împotrivă ? Nu sunt voturi „împotrivă”.

Abțineri ? Nu sunt.

Cu 30 voturi „pentru” ordinea de zi a fost aprobată.

\*

Domnul **Dumitru Buzatu**

Vă aduc la cunoștință că, potrivit art. 46 alin. (1) din Legea administrației publice locale, republicată, cu modificările și completările ulterioare, și art.77 din Statutul aleșilor locali, cu modificările și completările ulterioare, nu pot lua parte la deliberarea și adoptarea hotărârilor, consilierii care au interes patrimonial în problema supusă dezbaterii.

Dacă sunt asemenea situații, sunteți obligați să anunțați înainte de începerea dezbaterilor interesul patrimonial pe care-l aveți în problema respectivă.

\*

Domnul **Dumitru Buzatu**

Ținând cont că proiectele de hotărâri cuprinse pe ordinea de zi au fost dezbătute în cadrul ședințelor comisiilor de specialitate, vă propun ca acestea să nu mai fie prezentate, cu excepția rapoartelor comisiilor de specialitate.

- Supun votului propunerea.

Cine este pentru ? 30 voturi „pentru”.

Împotrivă ? Nu sunt voturi „împotrivă”.

Abțineri ? Nu sunt.

Cu 30 voturi „pentru” a fost aprobată propunerea ca proiectele de hotărâri de pe ordinea de zi să nu mai fie prezentate, trecându-se direct la discuții.

\*

Cât privește modalitatea de vot, vă propun să folosim, pentru adoptarea proiectelor de hotărâri, votul deschis, prin ridicarea mâinii, cu excepția proiectului de hotărâre privind eliberarea și numirea unui membru în Comisia pentru protecția copilului Vaslui, pentru care, fiind cu privire la persoane, vom utiliza votul secret, potrivit prevederilor art.45 alin.(5) din Legea nr.215/2001, republicată, cu modificările și completările ulterioare.

- Supun votului propunerea.

Cine este pentru ? 30 voturi „pentru”.

Împotrivă ? Nu sunt voturi „împotrivă”.

Abțineri ? Nu sunt.

Cu 30 voturi „pentru” a fost aprobată propunerea de folosire a votului deschis la adoptarea proiectelor de hotărâri.

\*

Domnul **Dumitru Buzatu**

Precizez faptul că, pentru adoptarea proiectelor de hotărâri existente pe ordinea de zi, este necesar votul majorității consilierilor prezenți și președinte, cu excepția proiectelor de la punctele **1-3**, pentru adoptarea cărora este necesar votul majorității consilierilor în funcție și președinte (**17**), precum și a proiectelor de hotărâri de la punctele **5-7** pentru adoptarea cărora este necesar votul a două treimi din numărul consilierilor județeni în funcție și președinte (**22**) potrivit prevederilor art.45 alin.(2) și (3) din Legea nr.215/2001 privind administrația publică locală, republicată, cu modificările și completările ulterioare.

\*

Domnul **Dumitru Buzatu**

Conform art.42 alin.(5) din Legea nr.215/2001 privind administrația publică locală, republicată, cu modificările și completările ulterioare, vi s-a pus la dispoziție procesul-verbal încheiat în ședința consiliului județean din **28 mai a.c.**, în vederea luării la cunoștință a conținutului acestuia.

Precizez că în cadrul ședinței aveți posibilitatea să contestați conținutul procesului-verbal și să solicitați menționarea exactă a opiniilor exprimate în ședința amintită.

\*

- Supun votului procesul-verbal încheiat în ședința din **28 mai 2010**.

Cine este pentru ? 30 voturi „pentru”.

Împotrivă ? Nu sunt voturi „împotrivă”.

Abțineri ? Nu sunt.

Cu 30 voturi „pentru” a fost aprobat procesul-verbal încheiat în ședința consiliului județean din data de **28 mai 2010**.

\*

**I. Domnul Dumitru Buzatu**

La punctul unu de pe ordinea de zi dezbatem **proiectul de hotărâre privind rectificarea a III-a a bugetului local al județului Vaslui, pe anul 2010**.

Dau cuvântul următorilor consilieri:

1.Puf Vasile, președintele comisiei pentru strategii, prognoze, programe de dezvoltare economico-socială, buget-finanțe și integrare europeană, și;

2.Șteimberg Eugenia, președintele comisiei juridică și de disciplină, administrație publică locală și coordonarea consiliilor locale,

pentru a prezenta rapoartele de avizare la proiectul de hotărâre.

- Președinții celor două comisii de specialitate prezintă rapoartele comisiilor cu aviz favorabil.

Domnul **Dumitru Buzatu**

Mulțumesc. Dacă aveți nevoie de orice alte informații, vă rog interveniți.

Domnul **Alin Juverdeanu**

Să ni se dea câteva explicații, să știm despre ce este vorba.

Domnul **Aurel Anton**

Rectificarea a III-a a bugetului local al județului cuprinde majorarea veniturilor și a cheltuielilor cu suma de 1.264.107 lei.

În cadrul „veniturilor” avem patru intervenții:

Donații și sponsorizări - suplimentare cu suma de 500 lei. Sponsorizarea de 500 lei privește activitatea Centrului școlar pentru educație incluzivă „C. Pufan” și este făcută de S.C. Safir S.R.L. Vaslui.

Subprogramul privind pietruirea, modernizarea și asfaltarea drumurilor de interes local clasat se suplimentează cu suma de 1.300.000 lei.

De la Ministerul Dezvoltării Regionale și Turismului ni s-a comunicat că ni se va repartiza suma de 1.300.000 lei pentru „Reabilitarea drumului județean DJ 245:DN 24-Alexandru Vlahuță-Mănăstire”.

Tot la „venituri” vor fi fondurile de la Direcția de Sănătate Publică Vaslui în sumă de 720.000 lei care vor fi repartizate în mod egal celor două instituții de asistență medico-socială de la Băcești și Codăești.

În ce privește cheltuielile, acestea sunt egale cu veniturile deci în sumă de 1.264.107 lei.

Pe capitole, am adus modificări astfel: la „alte servicii publice generale” propunem diminuarea fondurilor cu suma de 115.333 lei; „fondul de rezervă bugetară la dispoziția autorităților locale” se diminuează cu suma de 445.333 lei iar transferurile între unități ale administrației publice se suplimentează cu suma 330.000 lei. La acest capitol luăm în considerare solicitările primăriilor din Miclești și Huși cărora le vom repartiza următoarele sume: 130.000 lei la Miclești și 200.000 la Huși.

La capitolul „apărare” propunem suplimentarea fondurilor la Centrul Militar Vaslui cu suma de 16.166 lei în vederea finanțării serviciului de pază.

La „învățământ” propunem suplimentarea fondurilor cu suma de 500 lei, sumă cu care se vor achiziționa bunuri și servicii de către Centrul școlar pentru educație incluzivă „C. Pufan” cât și



Centrul „Aurora”.

La capitolul „sănătate” propunem diminuarea cu suma de 71.226 lei și aici se regăsesc sumele alocate de Direcția de sănătate publică Vaslui de care am amintit la „venituri” la Centrele de la Băcești și de la Codăești.

La capitolul „Cultură, recreere, și religie” propunem suplimentarea fondurilor cu suma de 128.700 lei pentru reparații la locația de pe strada Ștefan cel Mare din Vaslui și pentru finanțarea cheltuielilor de întreținere și gospodărire la statuia de la Podul Înalt.

La capitolul „asigurări și asistență socială” propunem suplimentarea cheltuielilor cu bunuri și servicii cu suma de 112.000 lei .

La capitolul „transporturi” propunem suplimentarea, pe total, cu suma de 1.305.300 lei, sumă care va fi repartizată astfel: pentru cheltuieli cu bunuri și servicii suma de 5.300 lei iar pentru „Reabilitarea drumului județean DJ 245 : DN 24-Alexandru Vlahuță-Mănăstire” suma de 1.300.000 lei.

### Domnul **Dumitru Buzatu**

Mulțumesc. Dacă în raport cu ceea ce ați ascultat, mai aveți observații? Dacă nu, trecem la adoptarea proiectului de hotărâre. Voi supune la vot pe articole și anexe și, dacă la vreunul din articole sau vreo anexă doriți să interveniți, vă rog să mă atenționați.

Supun votului adoptarea proiectului de hotărâre pe articole.

- Supune votului adoptarea articolului 1.  
Cine este pentru ? 30 voturi „pentru”.  
Împotrivă ? Nu sunt voturi „împotrivă”.  
Abțineri ? Nu sunt.

În unanimitate, a fost adoptat articolul 1 de către consilierii județeni prezenți.

- Supune votului adoptarea articolului 2.  
Cine este pentru ? 30 voturi „pentru”.  
Împotrivă ? Nu sunt voturi „împotrivă”.  
Abțineri ? Nu sunt.

În unanimitate, a fost adoptat articolul 2 de către consilierii județeni prezenți.

- Supune votului adoptarea articolului 3.  
Cine este pentru ? 30 voturi „pentru”.  
Împotrivă ? Nu sunt voturi „împotrivă”.  
Abțineri ? Nu sunt.

În unanimitate, a fost adoptat articolul 3 de către consilierii județeni prezenți.

- Supune votului adoptarea articolului 4.  
Cine este pentru ? 30 voturi „pentru”.  
Împotrivă ? Nu sunt voturi „împotrivă”.  
Abțineri ? Nu sunt.

În unanimitate, a fost adoptat articolul 4 de către consilierii județeni prezenți.

- Supune votului adoptarea articolului 5.  
Cine este pentru ? 30 voturi „pentru”.  
Împotrivă ? Nu sunt voturi „împotrivă”.  
Abțineri ? Nu sunt.

În unanimitate, a fost adoptat articolul 5 de către consilierii județeni prezenți.

- Supune votului adoptarea articolului 6.  
Cine este pentru ? 30 voturi „pentru”.  
Împotrivă ? Nu sunt voturi „împotrivă”.  
Abțineri ? Nu sunt.

În unanimitate, a fost adoptat articolul 6 de către consilierii județeni prezenți și președinte.

- Supune votului adoptarea articolului 7.  
Cine este pentru ? 30 voturi „pentru”.  
Împotrivă ? Nu sunt voturi „împotrivă”.  
Abțineri ? Nu sunt.

În unanimitate, a fost adoptat articolul 7 de către consilierii județeni prezenți.

- Supune votului adoptarea articolului 8.  
Cine este pentru ? 30 voturi „pentru”.  
Împotrivă ? Nu sunt voturi „împotrivă”.  
Abțineri ? Nu sunt.

În unanimitate, a fost adoptat articolul 8 de către consilierii județeni prezenți.

- Supune votului adoptarea articolului 9.  
Cine este pentru ? 30 voturi „pentru”.  
Împotrivă ? Nu sunt voturi „împotrivă”.  
Abțineri ? Nu sunt.

În unanimitate, a fost adoptat articolul 9 de către consilierii județeni prezenți.

- Supune votului adoptarea articolului 10.  
Cine este pentru ? 30 voturi „pentru”.  
Împotrivă ? Nu sunt voturi „împotrivă”.  
Abțineri ? Nu sunt.

În unanimitate, a fost adoptat articolul 10 de către consilierii județeni prezenți.

- Supune votului adoptarea articolului 11.  
Cine este pentru ? 30 voturi „pentru”.  
Împotrivă ? Nu sunt voturi „împotrivă”.  
Abțineri ? Nu sunt.

În unanimitate, a fost adoptat articolul 11 de către consilierii județeni prezenți.

- Supune votului adoptarea articolului 12.  
Cine este pentru ? 30 voturi „pentru”.  
Împotrivă ? Nu sunt voturi „împotrivă”.  
Abțineri ? Nu sunt.

În unanimitate, a fost adoptat articolul 12 de către consilierii județeni prezenți.

- Supune votului adoptarea articolului 13.  
Cine este pentru ? 30 voturi „pentru”.  
Împotrivă ? Nu sunt voturi „împotrivă”.  
Abțineri ? Nu sunt.

În unanimitate, a fost adoptat articolul 13 de către consilierii județeni prezenți.

- Supune votului adoptarea articolului 14.  
Cine este pentru ? 30 voturi „pentru”.  
Împotrivă ? Nu sunt voturi „împotrivă”.  
Abțineri ? Nu sunt.

În unanimitate, a fost adoptat articolul 14 de către consilierii județeni prezenți.

- Supune votului adoptarea articolului 15.  
Cine este pentru ? 30 voturi „pentru”.  
Împotrivă ? Nu sunt voturi „împotrivă”.  
Abțineri ? Nu sunt.

În unanimitate, a fost adoptat articolul 15 de către consilierii județeni prezenți.

- Supune votului adoptarea articolului 16.  
Cine este pentru ? 30 voturi „pentru”.  
Împotrivă ? Nu sunt voturi „împotrivă”.  
Abțineri ? Nu sunt.

În unanimitate, a fost adoptat articolul 16 de către consilierii județeni prezenți.

\*

Domnul **Dumitru Buzatu**

Supun votului, pe rând, **Anexele 1-10a** .

- Supune votului adoptarea anexei nr.1.  
Cine este pentru ? 30 voturi „pentru”.  
Împotrivă ? Nu sunt voturi „împotrivă”.  
Abțineri ? Nu sunt.

În unanimitate a fost adoptată anexa nr.1 de către consilierii județeni prezenți.

- Supune votului adoptarea anexei nr.2.  
Cine este pentru ? 30 voturi „pentru”.  
Împotrivă ? Nu sunt voturi „împotrivă”.  
Abțineri ? Nu sunt.
- În unanimitate a fost adoptată anexa nr.2 de către consilierii județeni prezenți.
- Supune votului adoptarea anexei nr.3.  
Cine este pentru ? 30 voturi „pentru”.  
Împotrivă ? Nu sunt voturi „împotrivă”.  
Abțineri ? Nu sunt.
- În unanimitate a fost adoptată anexa nr.3 de către consilierii județeni prezenți.
- Supune votului adoptarea anexei nr.4.  
Cine este pentru ? 30 voturi „pentru”.  
Împotrivă ? Nu sunt voturi „împotrivă”.  
Abțineri ? Nu sunt.
- În unanimitate a fost adoptată anexa nr.4 de către consilierii județeni prezenți.
- Supune votului adoptarea anexei nr.5.  
Cine este pentru ? 30 voturi „pentru”.  
Împotrivă ? Nu sunt voturi „împotrivă”.  
Abțineri ? Nu sunt.
- În unanimitate a fost adoptată anexa nr.5 de către consilierii județeni prezenți.
- Supune votului adoptarea anexei nr.6.  
Cine este pentru ? 30 voturi „pentru”.  
Împotrivă ? Nu sunt voturi „împotrivă”.  
Abțineri ? Nu sunt.
- În unanimitate a fost adoptată anexa nr.6 de către consilierii județeni prezenți.
- Supune votului adoptarea anexei nr.7.  
Cine este pentru ? 30 voturi „pentru”.  
Împotrivă ? Nu sunt voturi „împotrivă”.  
Abțineri ? Nu sunt.
- În unanimitate a fost adoptată anexa nr.7 de către consilierii județeni prezenți.
- Supune votului adoptarea anexei nr.8.  
Cine este pentru ? 30 voturi „pentru”.  
Împotrivă ? Nu sunt voturi „împotrivă”.  
Abțineri ? Nu sunt.
- În unanimitate a fost adoptată anexa nr.8 de către consilierii județeni prezenți.
- Supune votului adoptarea anexei nr.9.  
Cine este pentru ? 30 voturi „pentru”.  
Împotrivă ? Nu sunt voturi „împotrivă”.  
Abțineri ? Nu sunt.
- În unanimitate a fost adoptată anexa nr.9 de către consilierii județeni prezenți.
- Supune votului adoptarea anexei nr.9/1.  
Cine este pentru ? 30 voturi „pentru”.  
Împotrivă ? Nu sunt voturi „împotrivă”.  
Abțineri ? Nu sunt.
- În unanimitate a fost adoptată anexa nr.9/1 de către consilierii județeni prezenți.
- Supune votului adoptarea anexei nr.9/2.  
Cine este pentru ? 30 voturi „pentru”.  
Împotrivă ? Nu sunt voturi „împotrivă”.  
Abțineri ? Nu sunt.
- În unanimitate a fost adoptată anexa nr.9/2 de către consilierii județeni prezenți.
- Supune votului adoptarea anexei nr.9/3.  
Cine este pentru ? 30 voturi „pentru”.  
Împotrivă ? Nu sunt voturi „împotrivă”.  
Abțineri ? Nu sunt.

În unanimitate a fost adoptată anexa nr.9/3 de către consilierii județeni prezenți.

- Supune votului adoptarea anexei nr.9/4.

Cine este pentru ? 30 voturi „pentru”.

Împotrivă ? Nu sunt voturi „împotrivă”.

Abțineri ? Nu sunt.

În unanimitate a fost adoptată anexa nr.9/4 de către consilierii județeni prezenți.

- Supune votului adoptarea anexei nr.10.

Cine este pentru ? 30 voturi „pentru”.

Împotrivă ? Nu sunt voturi „împotrivă”.

Abțineri ? Nu sunt.

În unanimitate a fost adoptată anexa nr.10 de către consilierii județeni prezenți.

- Supune votului adoptarea anexei nr.10a.

Cine este pentru ? 30 voturi „pentru”.

Împotrivă ? Nu sunt voturi „împotrivă”.

Abțineri ? Nu sunt.

În unanimitate a fost adoptată anexa nr.10a de către consilierii județeni prezenți.

\*

- Supune votului adoptarea proiectului de hotărâre în ansamblu.

Cine este pentru ? 30 voturi „pentru”.

Împotrivă ? Nu sunt voturi „împotrivă”.

Abțineri ? Nu sunt.

În unanimitate, a fost adoptată hotărârea de către consilierii județeni prezenți.

\*

Domnul **Corneliu Bichinet**

Domnule președinte,

Domnule secretar,

Sunt derutat. Să înțeleg că proiectele de hotărâre pe care le-am adoptat în ultimii doi ani fără a supune la vot anexele, nu sunt valabile?

Domnul **Gheorghe Stoica**

Cât timp nu au fost obiecțiuni, sunt valabile.

Domnul **Dumitru Buzatu**

La o anexa se poate ca cineva să intervină, să aibă obiecțiuni.

\*

**II. Domnul Dumitru Buzatu**

La punctul doi de pe ordinea de zi dezbatem **proiectul de hotărâre privind rectificarea a II-a a bugetului instituțiilor publice și activităților finanțate integral sau parțial din venituri proprii, pe anul 2010.**

Dau cuvântul următorilor consilieri:

1.Puf Vasile, președintele comisiei pentru strategii, prognoze, programe de dezvoltare economico-socială, buget-finanțe și integrare europeană, și;

2.Șteimberg Eugenia, președintele comisiei juridică și de disciplină, administrație publică locală și coordonarea consiliilor locale,

pentru a prezenta rapoartele de avizare la proiectul de hotărâre.

- Președinții celor două comisii de specialitate prezintă rapoartele comisiilor cu aviz favorabil.

Domnul **Dumitru Buzatu**

Dacă sunt obiecțiuni, intervenții? Dacă nu, trecem la adoptarea proiectului de hotărâre.

Supun votului adoptarea proiectului de hotărâre pe articole.

- Supune votului adoptarea articolului 1.

Cine este pentru ? 30 voturi „pentru”.

Împotrivă ? Nu sunt voturi „împotrivă”.

Abțineri ? Nu sunt.

În unanimitate, a fost adoptat articolul 1 de către consilierii județeni prezenți.

- Supune votului adoptarea articolului 2.  
Cine este pentru ? 30 voturi „pentru”.  
Împotrivă ? Nu sunt voturi „împotrivă”.  
Abțineri ? Nu sunt.
- În unanimitate, a fost adoptat articolul 2 de către consilierii județeni prezenți.
- Supune votului adoptarea articolului 3.  
Cine este pentru ? 30 voturi „pentru”.  
Împotrivă ? Nu sunt voturi „împotrivă”.  
Abțineri ? Nu sunt.
- În unanimitate, a fost adoptat articolul 3 de către consilierii județeni prezenți.
- Supune votului adoptarea articolului 4.  
Cine este pentru ? 30 voturi „pentru”.  
Împotrivă ? Nu sunt voturi „împotrivă”.  
Abțineri ? Nu sunt.
- În unanimitate, a fost adoptat articolul 4 de către consilierii județeni prezenți.
- Supune votului adoptarea articolului 5.  
Cine este pentru ? 30 voturi „pentru”.  
Împotrivă ? Nu sunt voturi „împotrivă”.  
Abțineri ? Nu sunt.
- În unanimitate, a fost adoptat articolul 5 de către consilierii județeni prezenți.
- Supune votului adoptarea articolului 6.  
Cine este pentru ? 30 voturi „pentru”.  
Împotrivă ? Nu sunt voturi „împotrivă”.  
Abțineri ? Nu sunt.
- În unanimitate, a fost adoptat articolul 6 de către consilierii județeni prezenți și președinte.
- Supune votului adoptarea articolului 7.  
Cine este pentru ? 30 voturi „pentru”.  
Împotrivă ? Nu sunt voturi „împotrivă”.  
Abțineri ? Nu sunt.
- În unanimitate, a fost adoptat articolul 7 de către consilierii județeni prezenți.
- Supune votului adoptarea articolului 8.  
Cine este pentru ? 30 voturi „pentru”.  
Împotrivă ? Nu sunt voturi „împotrivă”.  
Abțineri ? Nu sunt.
- În unanimitate, a fost adoptat articolul 8 de către consilierii județeni prezenți.
- Supune votului adoptarea articolului 9.  
Cine este pentru ? 30 voturi „pentru”.  
Împotrivă ? Nu sunt voturi „împotrivă”.  
Abțineri ? Nu sunt.
- În unanimitate, a fost adoptat articolul 9 de către consilierii județeni prezenți.
- Supune votului adoptarea articolului 10.  
Cine este pentru ? 30 voturi „pentru”.  
Împotrivă ? Nu sunt voturi „împotrivă”.  
Abțineri ? Nu sunt.
- În unanimitate, a fost adoptat articolul 10 de către consilierii județeni prezenți.

\*

**Domnul Dumitru Buzatu**

Supun votului, pe rând, **Anexele 1-9a** .

- Supune votului adoptarea anexei nr.1.  
Cine este pentru ? 30 voturi „pentru”.  
Împotrivă ? Nu sunt voturi „împotrivă”.  
Abțineri ? Nu sunt.

În unanimitate a fost adoptată anexa nr.1 de către consilierii județeni prezenți.

- Supune votului adoptarea anexei nr.2.

- Cine este pentru ? 30 voturi „pentru”.  
 Împotrivă ? Nu sunt voturi „împotrivă”.  
 Abțineri ? Nu sunt.
- În unanimitate a fost adoptată anexa nr.2 de către consilierii județeni prezenți.  
 - Supune votului adoptarea anexei nr.3.  
 Cine este pentru ? 30 voturi „pentru”.  
 Împotrivă ? Nu sunt voturi „împotrivă”.  
 Abțineri ? Nu sunt.
- În unanimitate a fost adoptată anexa nr.3 de către consilierii județeni prezenți.  
 - Supune votului adoptarea anexei nr.4.  
 Cine este pentru ? 30 voturi „pentru”.  
 Împotrivă ? Nu sunt voturi „împotrivă”.  
 Abțineri ? Nu sunt.
- În unanimitate a fost adoptată anexa nr.4 de către consilierii județeni prezenți.  
 - Supune votului adoptarea anexei nr.5.  
 Cine este pentru ? 30 voturi „pentru”.  
 Împotrivă ? Nu sunt voturi „împotrivă”.  
 Abțineri ? Nu sunt.
- În unanimitate a fost adoptată anexa nr.5 de către consilierii județeni prezenți.  
 - Supune votului adoptarea anexei nr.6.  
 Cine este pentru ? 30 voturi „pentru”.  
 Împotrivă ? Nu sunt voturi „împotrivă”.  
 Abțineri ? Nu sunt.
- În unanimitate a fost adoptată anexa nr.6 de către consilierii județeni prezenți.  
 - Supune votului adoptarea anexei nr.6a.  
 Cine este pentru ? 30 voturi „pentru”.  
 Împotrivă ? Nu sunt voturi „împotrivă”.  
 Abțineri ? Nu sunt.
- În unanimitate a fost adoptată anexa nr.6a de către consilierii județeni prezenți.  
 - Supune votului adoptarea anexei nr.6 b.  
 Cine este pentru ? 30 voturi „pentru”.  
 Împotrivă ? Nu sunt voturi „împotrivă”.  
 Abțineri ? Nu sunt.
- În unanimitate a fost adoptată anexa nr.6b de către consilierii județeni prezenți.  
 - Supune votului adoptarea anexei nr.7.  
 Cine este pentru ? 30 voturi „pentru”.  
 Împotrivă ? Nu sunt voturi „împotrivă”.  
 Abțineri ? Nu sunt.
- În unanimitate a fost adoptată anexa nr.7 de către consilierii județeni prezenți.  
 - Supune votului adoptarea anexei nr.8.  
 Cine este pentru ? 30 voturi „pentru”.  
 Împotrivă ? Nu sunt voturi „împotrivă”.  
 Abțineri ? Nu sunt.
- În unanimitate a fost adoptată anexa nr.8 de către consilierii județeni prezenți.  
 - Supune votului adoptarea anexei nr.8a.  
 Cine este pentru ? 30 voturi „pentru”.  
 Împotrivă ? Nu sunt voturi „împotrivă”.  
 Abțineri ? Nu sunt.
- În unanimitate a fost adoptată anexa nr.8a de către consilierii județeni prezenți.  
 - Supune votului adoptarea anexei nr.8b.  
 Cine este pentru ? 30 voturi „pentru”.  
 Împotrivă ? Nu sunt voturi „împotrivă”.  
 Abțineri ? Nu sunt.
- În unanimitate a fost adoptată anexa nr.8b de către consilierii județeni prezenți.

- Supune votului adoptarea anexei nr.9.  
Cine este pentru ? 30 voturi „pentru”.  
Împotrivă ? Nu sunt voturi „împotrivă”.  
Abțineri ? Nu sunt.

În unanimitate a fost adoptată anexa nr.9 de către consilierii județeni prezenți.

- Supune votului adoptarea anexei nr.9a.  
Cine este pentru ? 30 voturi „pentru”.  
Împotrivă ? Nu sunt voturi „împotrivă”.  
Abțineri ? Nu sunt.

În unanimitate a fost adoptată anexa nr.9a de către consilierii județeni prezenți.

\*

- Supune votului adoptarea proiectului de hotărâre în ansamblu.

Cine este pentru ? 30 voturi „pentru”.  
Împotrivă ? Nu sunt voturi împotrivă.  
Abțineri ? Nu sunt.

În unanimitate, a fost adoptată hotărârea de către consilierii județeni prezenți.

\*

### **III. Domnul Dumitru Buzatu**

La punctul trei de pe ordinea de zi dezbatem **proiectul de hotărâre privind rectificarea a II-a a veniturilor și cheltuielilor ce se evidențiază în afara bugetului local al județului Vaslui, pe anul 2010.**

Dau cuvântul următorilor consilieri:

1.Puf Vasile, președintele comisiei pentru strategii, prognoze, programe de dezvoltare economico-socială, buget-finanțe și integrare europeană, și;

2.Șteimberg Eugenia, președintele comisiei juridică și de disciplină, administrație publică locală și coordonarea consiliilor locale,

pentru a prezenta rapoartele de avizare la proiectul de hotărâre.

- Președinții celor două comisii de specialitate prezintă rapoartele comisiilor cu aviz favorabil.

Domnul **Dumitru Buzatu**

Dacă sunt puncte de vedere în legătură cu acest proiect de hotărâre? Dacă sunt necesare lămuriri?

Domnul **Alin Juverdeanu**

Sunt necesare lămuriri. Rog pe domnul Anton să ne dea câteva detalii.

Domnul **Aurel Anton**

Drumul județean DJ 243, anul trecut, a fost prins într-un program privind pietruirea, reabilitarea, modernizarea și/sau asfaltarea drumurilor de interes local clasate.

Deoarece în acest an Ministerul Dezvoltării Regionale și Turismului nu a aprobat nicio sumă pentru lucrările executate din 2009, trebuie să alocăm din fondul de rulment suma de 800.000 lei pentru decontarea parțială a lucrărilor executate. Să ne dea măcar jumătate din sumă.

Domnul **Dumitru Buzatu**

Aceste obiective finanțate în baza HG 577 pot fi finanțate și prin contribuția noastră.

Domnul **George Iacomi**

Aceste sume vor fi primite în viitorul apropiat de la Guvern?

Domnul **Dumitru Buzatu**

Am solicitat această sumă. Lipsa de fonduri a făcut ca aceste lucrări să nu poată fi finanțate. Cât timp avem posibilități financiare, plătim pentru a nu crea dificultăți.

Vom insista ca aceste sume să fie primite.

Domnul **Corneliu Bichinet**

O să încerc să dau un răspuns domnului consilier.

La lucrările executate în baza H.G. 577, noi avem posibilitatea să intervenim fie prin fondul de rulment, fie din alte fonduri(împrumut, buget local).

Am convenit acum doi ani că drumul Puiеști –Rădeni este important și că arată foarte rău. Am folosit toate sursele de finanțare.

În aceste condiții trebuie să găsim toate resursele pentru a termina. Vom insista tot mandatul pentru a-l termina.

La curiozitatea colegului dacă vom mai primi banii de la Guvern, îi răspund că avem de luat de anul trecut suma de 70 miliarde lei vechi. Prin măsurile luate de la 1 iunie vor fi bani pentru drumurile județene, dacă acești bani nu ajung la anumiți miniștri, care iau tot.

Noi solicităm la 2-3 luni.

Rezultatul intervențiilor noastre este în funcție de resurse.

Cred că prin măsurile care s-au luat în ultimul timp, sunt șanse să se adune bani la buget.

Domnul **George Iacomi**

Am înțeles. Este o strategie a Guvernului de a lăsa drumurile județene în seama administrațiilor locale.

Domnul **Dumitru Marin**

În Anexa nr. 5a, mi-au atras atenția unele sume. Mă refer la „achiziționarea unor bunuri”, în concret la calculatoare la prețul de 2.955 bucata și laptop-uri la prețul de 3.580 lei bucata. Cum sunt aceste aparate, sunt cu aur, cu argint de au asemenea prețuri? Apoi centrala telefonică, 45.000 lei, mi se pare o sumă prea mare. Să ne explice cineva ce este cu aceste sume.

Domnul **Dumitru Buzatu**

Toate aceste bunuri din listă sunt achiziții făcute în condițiile legii. Noi am fi luat și mai ieftine dar nu aveau cum să ne vândă. Noi oricum achiziționăm la prețul cel mai mic. Asta este tot ce știu eu.

Domnul **Corneliu Bichinet**

Totul poate fi verificat. Se fac licitații electronice și cerere de ofertă. Nu se fac prin încredințare directă. Avem un compartiment condus de domnul Manolache Petrică, care este unul dintre cei mai buni în domeniu, din țară. Sigur că în legătură cu laptopurile pot fi discuții.

Domnul **Dumitru Marin**

Am luat de curând un laptop la un preț mai mic. Explicațiile dumneavoastră sunt de ordin general.

Domnul **Dumitru Buzatu**

Vă rog să vă anunțați când doriți să luați cuvântul. V-am oferit explicațiile legale. Dumneavoastră aveți dreptul să vă duceți să verificați și dacă vi se va părea ceva suspect, continuăm discuția.

Induceți celor prezenți că aici licitațiile nu se desfășoară cu respectarea prevederilor legale. Putem avea puncte divergente dar nu în legătură cu ceea ce facem noi.

Domnul **Dumitru Marin**

Apreciez lecția foarte frumoasă de corectitudine, dar cred că este vorba despre niște achiziții în legătură cu care ar trebui să ne interesăm. Pot să spun zile la rând că s-au respectat procedurile. Cred că și cererea de ofertă a venit de unde trebuia. Consider că prețurile sunt piperate și afectează bugetul consiliului județean.

Domnul **Corneliu Bichinet**

Domnule consilier județean, având în vedere longevitatea dumneavoastră în consiliul județean, vă reamintesc că în urmă cu câțiva ani am făcut publicitate. Ați venit și dumneavoastră cu o ofertă. Cum dumneavoastră ați spus că vreți 1Euro/lună, ați câștigat. În această piață liberă, cel care câștigă este cel cu oferta cea mai bună și cu prețul cel mai bun.

Domnul **Constantin Ștefănescu**

Este vorba despre performanța laptop-urilor. Sunt și la 20 milioane lei sunt și la prețuri mai mari.

Domnul **Dumitru Buzatu**

Propun să sistăm discuțiile pe această temă și să trecem la adoptarea proiectului de hotărâre.

Supun votului adoptarea proiectului de hotărâre pe articole.

- Supune votului adoptarea articolului 1.

Cine este pentru ? 30 voturi „pentru”.

Împotrivă ? Nu sunt voturi „împotrivă”.

Abțineri ? Nu sunt.



- În unanimitate, a fost adoptat articolul 1 de către consilierii județeni prezenți.
- Supune votului adoptarea articolului 2.
  - Cine este pentru ? 30 voturi „pentru”.
  - Împotrivă ? Nu sunt voturi „împotrivă”.
  - Abțineri ? Nu sunt.
- În unanimitate, a fost adoptat articolul 2 de către consilierii județeni prezenți.
- Supune votului adoptarea articolului 3.
  - Cine este pentru ? 30 voturi „pentru”.
  - Împotrivă ? Nu sunt voturi „împotrivă”.
  - Abțineri ? Nu sunt.
- În unanimitate, a fost adoptat articolul 3 de către consilierii județeni prezenți.
- Supune votului adoptarea articolului 4.
  - Cine este pentru ? 30 voturi „pentru”.
  - Împotrivă ? Nu sunt voturi „împotrivă”.
  - Abțineri ? Nu sunt.
- În unanimitate, a fost adoptat articolul 4 de către consilierii județeni prezenți.
- Supune votului adoptarea articolului 5.
  - Cine este pentru ? 30 voturi „pentru”.
  - Împotrivă ? Nu sunt voturi „împotrivă”.
  - Abțineri ? Nu sunt.
- În unanimitate, a fost adoptat articolul 5 de către consilierii județeni prezenți.
- Supune votului adoptarea articolului 6.
  - Cine este pentru ? 30 voturi „pentru”.
  - Împotrivă ? Nu sunt voturi „împotrivă”.
  - Abțineri ? Nu sunt.
- În unanimitate, a fost adoptat articolul 6 de către consilierii județeni prezenți și președinte.
- Supune votului adoptarea articolului 7.
  - Cine este pentru ? 30 voturi „pentru”.
  - Împotrivă ? Nu sunt voturi „împotrivă”.
  - Abțineri ? Nu sunt.
- În unanimitate, a fost adoptat articolul 7 de către consilierii județeni prezenți.
- Supune votului adoptarea articolului 8.
  - Cine este pentru ? 29 voturi „pentru”.
  - Împotrivă ? Nu sunt voturi „împotrivă”.
  - Abțineri ? O abținere - domnul Marin Dumitru.
- În majoritate, a fost adoptat articolul 8 de către consilierii județeni prezenți.
- Supune votului adoptarea articolului 9.
  - Cine este pentru ? 30 voturi „pentru”.
  - Împotrivă ? Nu sunt voturi „împotrivă”.
  - Abțineri ? Nu sunt.
- În unanimitate, a fost adoptat articolul 9 de către consilierii județeni prezenți.

\*

Domnul **Dumitru Buzatu**

Supun votului, pe rând, **Anexele 1-5a** .

- Supune votului adoptarea anexei nr.1.
- Cine este pentru ? 30 voturi „pentru”.
- Împotrivă ? Nu sunt voturi „împotrivă”.
- Abțineri ? Nu sunt.

În unanimitate a fost adoptată anexa nr.1 de către consilierii județeni prezenți.

- Supune votului adoptarea anexei nr.2.
- Cine este pentru ? 30 voturi „pentru”.
- Împotrivă ? Nu sunt voturi „împotrivă”.
- Abțineri ? Nu sunt.

În unanimitate a fost adoptată anexa nr.2 de către consilierii județeni prezenți.

- Supune votului adoptarea anexei nr.3.  
Cine este pentru ? 30 voturi „pentru”.  
Împotrivă ? Nu sunt voturi „împotrivă”.  
Abțineri ? Nu sunt.

În unanimitate a fost adoptată anexa nr.3 de către consilierii județeni prezenți.

- Supune votului adoptarea anexei nr.4.  
Cine este pentru ? 30 voturi „pentru”.  
Împotrivă ? Nu sunt voturi „împotrivă”.  
Abțineri ? Nu sunt.

În unanimitate a fost adoptată anexa nr.4 de către consilierii județeni prezenți.

- Supune votului adoptarea anexei nr.5.  
Cine este pentru ? 30 voturi „pentru”.  
Împotrivă ? Nu sunt voturi „împotrivă”.  
Abțineri ? Nu sunt.

În unanimitate a fost adoptată anexa nr.5 de către consilierii județeni prezenți.

- Supune votului adoptarea anexei nr.5a.  
Cine este pentru ? 29 voturi „pentru”.  
Împotrivă ? Nu sunt voturi „împotrivă”.  
Abțineri ? O abținere - domnul Marin Dumitru.

În majoritate a fost adoptată anexa nr.5a de către consilierii județeni prezenți.

\*

- Supune votului adoptarea proiectului de hotărâre în ansamblu.  
Cine este pentru ? 29 voturi „pentru”.  
Împotrivă ? Nu sunt voturi „împotrivă”.  
Abțineri ? O abținere - domnul Marin Dumitru.

În majoritate, a fost adoptată hotărârea de către consilierii județeni prezenți.

\*

#### IV. Domnul Dumitru Buzatu

La punctul patru de pe ordinea de zi dezbatem **proiectul de hotărâre privind modificarea anexei la Hotărârea Consiliului județean Vaslui nr.173/2007 privind preluarea Centrului de asistență medico-socială Codăești în responsabilitatea administrativă și financiară a Consiliului județean Vaslui.**

Dau cuvântul următorilor consilieri:

1.Mariciuc Vasile, președintele comisiei de dezvoltare urbanistică și amenajarea teritoriului, protecția mediului înconjurător și turism, administrarea domeniului public și privat de interes județean și;

2.Șteimberg Eugenia, președintele comisiei juridică și de disciplină, administrație publică locală și coordonarea consiliilor locale,

pentru a prezenta rapoartele de avizare la proiectul de hotărâre.

- Președinții celor două comisii de specialitate prezintă rapoartele comisiilor cu aviz favorabil.

Domnul Dumitru Buzatu

Rog pe domnul secretar Stoica să ne explice despre ce este vorba în acest proiect de hotărâre.

Domnul Gheorghe Stoica

Este vorba despre corectarea unei erori în ce privește suprafața terenului transmis în administrarea Centrului de asistență medico-socială Codăești.

Prin Hotărârea Consiliului județean Vaslui nr. 173/2007 s-a transmis în administrarea Centrului suprafața de 32.952,54 m.p. dar în urma măsurătorilor topo efectuate în teren, a reieșit o suprafață de 41.140,93 m.p.

Prin această hotărâre nu facem decât să corectăm această eroare.

Domnul Dumitru Buzatu

Mulțumesc. Dacă sunt intervenții ? Dacă nu, trecem la adoptarea proiectului de hotărâre.

- Supun votului adoptarea proiectului de hotărâre cu articol unic.

Cine este pentru ? 30 voturi „pentru”.  
Împotrivă ? Nu sunt voturi „împotrivă”  
Abțineri ? Nu sunt.

În unanimitate, a fost adoptată hotărârea de către consilierii județeni prezenți.

\*

#### **V. Domnul Dumitru Buzatu**

La punctul cinci dezbatem **proiectul de hotărâre privind aprobarea închirierii unor spații cu destinația de birouri, spații comerciale, depozite și terenul aferent aflate în proprietatea publică a județului Vaslui și în administrarea Consiliului județean Vaslui.**

Dau cuvântul următorilor consilieri:

1. Mariciuc Vasile, președintele comisiei de dezvoltare urbanistică și amenajarea teritoriului, protecția mediului înconjurător și turism, administrarea domeniului public și privat de interes județean și;

2. Șteimberg Eugenia, președintele comisiei juridică și de disciplină, administrație publică locală și coordonarea consiliilor locale,

pentru a prezenta rapoartele de avizare la proiectul de hotărâre.

- Președinții celor două comisii de specialitate prezintă rapoartele comisiilor cu aviz favorabil.

Domnul **Dumitru Buzatu**

Dacă sunt observații, nelămuriri?

Domnul **Dumitru Marin**

Am o nelămurire. Nu înțeleg ce înseamnă „groapă auto”?

Domnul **Dumitru Buzatu**

Este o amenajare pentru golirea băilor auto, o rampă auto.

Domnul **Gheorghe Stoica**

Așa a fost pe inventar de la Protecția plantelor.

Domnul **Dumitru Marin**

Deci un loc în care se depun deșeuri.

Domnul **Dumitru Buzatu**

Mai sunt necesare alte lămuriri? Dacă nu, trecem la adoptarea proiectului de hotărâre în forma prezentată.

Supun votului adoptarea proiectului de hotărâre pe articole.

- Supune votului adoptarea articolului 1.

Cine este pentru ? 30 voturi „pentru”.

Împotrivă ? Nu sunt voturi „împotrivă”.

Abțineri ? Nu sunt.

În unanimitate, a fost adoptat articolul 1 de către consilierii județeni prezenți.

- Supune votului adoptarea articolului 2.

Cine este pentru ? 30 voturi „pentru”.

Împotrivă ? Nu sunt voturi „împotrivă”.

Abțineri ? Nu sunt.

În unanimitate, a fost adoptat articolul 2 de către consilierii județeni prezenți.

- Supune votului adoptarea articolului 3.

Cine este pentru ? 30 voturi „pentru”.

Împotrivă ? Nu sunt voturi „împotrivă”.

Abțineri ? Nu sunt.

În unanimitate, a fost adoptat articolul 3 de către consilierii județeni prezenți.

- Supune votului adoptarea articolului 4.

Cine este pentru ? 30 voturi „pentru”.

Împotrivă ? Nu sunt voturi „împotrivă”.

Abțineri ? Nu sunt.

În unanimitate, a fost adoptat articolul 4 de către consilierii județeni prezenți.

- Supune votului adoptarea articolului 5.

Cine este pentru ? 30 voturi „pentru”.

Împotrivă ? Nu sunt voturi „împotrivă”.

Abțineri ? Nu sunt.

În unanimitate, a fost adoptat articolul 5 de către consilierii județeni prezenți.

- Supune votului adoptarea articolului 6.

Cine este pentru ? 30 voturi „pentru”.

Împotrivă ? Nu sunt voturi „împotrivă”.

Abțineri ? Nu sunt.

În unanimitate, a fost adoptat articolul 6 de către consilierii județeni prezenți și președinte.

- Supune votului adoptarea articolului 7.

Cine este pentru ? 30 voturi „pentru”.

Împotrivă ? Nu sunt voturi „împotrivă”.

Abțineri ? Nu sunt.

În unanimitate, a fost adoptat articolul 7 de către consilierii județeni prezenți.

- Supune votului adoptarea articolului 8.

Cine este pentru ? 30 voturi „pentru”.

Împotrivă ? Nu sunt voturi „împotrivă”

Abțineri ? Nu sunt.

În majoritate, a fost adoptat articolul 8 de către consilierii județeni prezenți.

- Supune votului adoptarea articolului 9.

Cine este pentru ? 30 voturi „pentru”.

Împotrivă ? Nu sunt voturi „împotrivă”

Abțineri ? Nu sunt.

În unanimitate, a fost adoptat articolul 9 de către consilierii județeni prezenți.

\*

Domnul **Dumitru Buzatu**

Supun votului, pe rând, **Anexele 1-16** .

- Supune votului adoptarea anexei nr.1.

Cine este pentru ? 30 voturi „pentru”.

Împotrivă ? Nu sunt voturi „împotrivă”.

Abțineri ? Nu sunt.

În unanimitate a fost adoptată anexa nr.1 de către consilierii județeni prezenți.

- Supune votului adoptarea anexei nr.2.

Cine este pentru ? 30 voturi „pentru”.

Împotrivă ? Nu sunt voturi „împotrivă”.

Abțineri ? Nu sunt.

În unanimitate a fost adoptată anexa nr.2 de către consilierii județeni prezenți.

- Supune votului adoptarea anexei nr.3.

Cine este pentru ? 30 voturi „pentru”.

Împotrivă ? Nu sunt voturi „împotrivă”.

Abțineri ? Nu sunt.

În unanimitate a fost adoptată anexa nr.3 de către consilierii județeni prezenți.

- Supune votului adoptarea anexei nr.4.

Cine este pentru ? 30 voturi „pentru”.

Împotrivă ? Nu sunt voturi „împotrivă”.

Abțineri ? Nu sunt.

În unanimitate a fost adoptată anexa nr.4 de către consilierii județeni prezenți.

- Supune votului adoptarea anexei nr.5.

Cine este pentru ? 30 voturi „pentru”.

Împotrivă ? Nu sunt voturi „împotrivă”.

Abțineri ? Nu sunt.

În unanimitate a fost adoptată anexa nr.5 de către consilierii județeni prezenți.

- Supune votului adoptarea anexei nr.6.

Cine este pentru ? 30 voturi „pentru”.

Împotrivă ? Nu sunt voturi „împotrivă”.

- Abțineri ? Nu sunt.
- În unanimitate a fost adoptată anexa nr.6 de către consilierii județeni prezenți.
- Supune votului adoptarea anexei nr.7.
- Cine este pentru ? 30 voturi „pentru”.
- Împotrivă ? Nu sunt voturi „împotrivă”.
- Abțineri ? Nu sunt.
- În unanimitate a fost adoptată anexa nr.7 de către consilierii județeni prezenți.
- Supune votului adoptarea anexei nr.8.
- Cine este pentru ? 30 voturi „pentru”.
- Împotrivă ? Nu sunt voturi „împotrivă”.
- Abțineri ? Nu sunt.
- În unanimitate a fost adoptată anexa nr.8 de către consilierii județeni prezenți.
- Supune votului adoptarea anexei nr.9.
- Cine este pentru ? 30 voturi „pentru”.
- Împotrivă ? Nu sunt voturi „împotrivă”.
- Abțineri ? Nu sunt.
- În unanimitate a fost adoptată anexa nr.9 de către consilierii județeni prezenți.
- Supune votului adoptarea anexei nr.10.
- Cine este pentru ? 30 voturi „pentru”.
- Împotrivă ? Nu sunt voturi „împotrivă”.
- Abțineri ? Nu sunt.
- În unanimitate a fost adoptată anexa nr.10 de către consilierii județeni prezenți.
- Supune votului adoptarea anexei nr.11.
- Cine este pentru ? 30 voturi „pentru”.
- Împotrivă ? Nu sunt voturi „împotrivă”.
- Abțineri ? Nu sunt.
- În unanimitate a fost adoptată anexa nr.11 de către consilierii județeni prezenți.
- Supune votului adoptarea anexei nr.12.
- Cine este pentru ? 30 voturi „pentru”.
- Împotrivă ? Nu sunt voturi „împotrivă”.
- Abțineri ? Nu sunt.
- În unanimitate a fost adoptată anexa nr.12 de către consilierii județeni prezenți.
- Supune votului adoptarea anexei nr.13.
- Cine este pentru ? 30 voturi „pentru”.
- Împotrivă ? Nu sunt voturi „împotrivă”.
- Abțineri ? Nu sunt.
- În unanimitate a fost adoptată anexa nr.13 de către consilierii județeni prezenți.
- Supune votului adoptarea anexei nr.14.
- Cine este pentru ? 30 voturi „pentru”.
- Împotrivă ? Nu sunt voturi „împotrivă”.
- Abțineri ? Nu sunt.
- În unanimitate a fost adoptată anexa nr.14 de către consilierii județeni prezenți.
- Supune votului adoptarea anexei nr.15.
- Cine este pentru ? 30 voturi „pentru”.
- Împotrivă ? Nu sunt voturi „împotrivă”.
- Abțineri ? Nu sunt.
- În unanimitate a fost adoptată anexa nr.15 de către consilierii județeni prezenți.
- Supune votului adoptarea anexei nr.16.
- Cine este pentru ? 30 voturi „pentru”.
- Împotrivă ? Nu sunt voturi „împotrivă”.
- Abțineri ? Nu sunt.
- În unanimitate a fost adoptată anexa nr.16 de către consilierii județeni prezenți.
- \*
- Supune votului adoptarea proiectului de hotărâre în ansamblu.

Cine este pentru ? 30 voturi „pentru”.

Împotrivă ? Nu sunt voturi „împotrivă”.

Abțineri ? Nu sunt.

În unanimitate, a fost adoptată hotărârea de către consilierii județeni prezenți.

\*

## **VI. Domnul Dumitru Buzatu**

La punctul șase de pe ordinea de zi dezbatem **proiectul de hotărâre privind transmiterea unei locuințe de serviciu situată în imobilul din municipiul Bîrlad, strada V. Pârvan, nr.4, aflată în proprietatea privată a județului Vaslui, din administrarea Consiliului județean Vaslui în administrarea Teatrului „Victor Ion Popa” Bîrlad.**

Dau cuvântul următorilor consilieri:

1.Tiron Cristina-Mihaela, președintele comisiei pentru protecția socială, protecție copii, învățământ, sănătate și familie, cultură, culte și sport;

2.Mariciuc Vasile, președintele comisiei de dezvoltare urbanistică și amenajarea teritoriului, protecția mediului înconjurător și turism, administrarea domeniului public și privat de interes județean, și;

3.Șteimberg Eugenia, președintele comisiei juridică și de disciplină, administrație publică locală și coordonarea consiliilor locale,

- Președinții celor trei comisii de specialitate prezintă rapoartele comisiilor cu aviz favorabil.

Domnul **Dumitru Buzatu**

Dacă în legătură cu acest proiect există obiecții, sugestii? Dacă nu, trecem la adoptarea proiectului de hotărâre.

Supun votului adoptarea proiectului de hotărâre pe articole.

- Supune votului adoptarea articolului 1.

Cine este pentru ? 30 voturi „pentru”.

Împotrivă ? Nu sunt voturi „împotrivă”.

Abțineri ? Nu sunt.

În unanimitate, a fost adoptat articolul 1 de către consilierii județeni prezenți.

- Supune votului adoptarea articolului 2.

Cine este pentru ? 30 voturi „pentru”.

Împotrivă ? Nu sunt voturi „împotrivă”.

Abțineri ? Nu sunt.

În unanimitate, a fost adoptat articolul 2 de către consilierii județeni prezenți.

- Supune votului adoptarea articolului 3.

Cine este pentru ? 30 voturi „pentru”.

Împotrivă ? Nu sunt voturi „împotrivă”.

Abțineri ? Nu sunt.

În unanimitate, a fost adoptat articolul 3 de către consilierii județeni prezenți.

- Supune votului adoptarea articolului 4.

Cine este pentru ? 30 voturi „pentru”.

Împotrivă ? Nu sunt voturi „împotrivă”.

Abțineri ? Nu sunt.

În unanimitate, a fost adoptat articolul 4 de către consilierii județeni prezenți.

\*

Domnul **Dumitru Buzatu**

Supun votului, **Anexa** la proiectul de hotărâre.

Cine este pentru ? 30 voturi „pentru”.

Împotrivă ? Nu sunt voturi „împotrivă”.

Abțineri ? Nu sunt.

În unanimitate a fost adoptată anexa de către consilierii județeni prezenți.

\*

- Supune votului adoptarea proiectului de hotărâre în ansamblu.

Cine este pentru ? 30 voturi „pentru”.

Împotrivă ? Nu sunt voturi „împotrivă”.

Abțineri ? Nu sunt.

În unanimitate, a fost adoptată hotărârea de către consilierii județeni prezenți.

\*

## **VII. Domnul Dumitru Buzatu**

La punctul șapte de pe ordinea de zi dezbatem **proiectul de hotărâre privind trecerea unei construcții aflate în proprietatea publică a județului Vaslui și în administrarea Teatrului „Victor Ion Popa” Bîrlad, din domeniul public al județului în domeniul privat al județului în vederea scoaterii din funcțiune și casarea acesteia.**

Dau cuvântul următorilor consilieri:

1. Mariciuc Vasile, președintele comisiei de dezvoltare urbanistică și amenajarea teritoriului, protecția mediului înconjurător și turism, administrarea domeniului public și privat de interes județean, și;

2. Șteimberg Eugenia, președintele comisiei juridică și de disciplină, administrație publică locală și coordonarea consiliilor locale,

pentru a prezenta rapoartele de avizare la proiectul de hotărâre.

- Președinții celor două comisii de specialitate prezintă rapoartele comisiilor cu aviz favorabil.

## **Domnul Dumitru Buzatu**

Dacă sunt necesare lămuriri? Dacă nu, trecem la adoptarea proiectului de hotărâre.

Supun votului adoptarea proiectului de hotărâre pe articole.

- Supune votului adoptarea articolului 1.

Cine este pentru ? 30 voturi „pentru”.

Împotrivă ? Nu sunt voturi „împotrivă”.

Abțineri ? Nu sunt.

În unanimitate, a fost adoptat articolul 1 de către consilierii județeni prezenți.

- Supune votului adoptarea articolului 2.

Cine este pentru ? 30 voturi „pentru”.

Împotrivă ? Nu sunt voturi „împotrivă”.

Abțineri ? Nu sunt.

În unanimitate, a fost adoptat articolul 2 de către consilierii județeni prezenți.

- Supune votului adoptarea articolului 3.

Cine este pentru ? 30 voturi „pentru”.

Împotrivă ? Nu sunt voturi „împotrivă”.

Abțineri ? Nu sunt.

În unanimitate, a fost adoptat articolul 3 de către consilierii județeni prezenți.

\*

## **Domnul Dumitru Buzatu**

Supun votului, **Anexa** la proiectul de hotărâre

Cine este pentru ? 30 voturi „pentru”.

Împotrivă ? Nu sunt voturi „împotrivă”.

Abțineri ? Nu sunt.

În unanimitate a fost adoptată anexa de către consilierii județeni prezenți.

- Supune votului adoptarea proiectului de hotărâre în ansamblu.

Cine este pentru ? 30 voturi „pentru”.

Împotrivă ? Nu sunt voturi „împotrivă”.

Abțineri ? Nu sunt.

În unanimitate, a fost adoptată hotărârea de către consilierii județeni prezenți.

\*

## **VIII. Domnul Dumitru Buzatu**

La punctul opt de pe ordinea de zi dezbatem **proiectul de hotărâre privind aprobarea preluării de la Direcția de sănătate publică a județului Vaslui a Spitalului județean de urgență Vaslui în vederea transferării managementului asistenței medicale.**

Dau cuvântul următorilor consilieri:

1. Tiron Cristina-Mihaela, președintele comisiei pentru protecția socială, protecție copii, învățământ, sănătate și familie, cultură, culte și sport;

2. Puf Vasile, președintele comisiei pentru strategii, prognoze, programe de dezvoltare economico-socială, buget-finanțe și integrare europeană, și,

3. Șteimberg Eugenia, președintele comisiei juridică și de disciplină, administrație publică locală și coordonarea consiliilor locale,

pentru a prezenta rapoartele de avizare la proiectul de hotărâre.

Doamna **Tiron Cristina** - *aviz nefavorabil* din partea comisiei pentru protecția socială, protecție copii, învățământ, sănătate și familie, cultură, culte și sport deoarece nu a fost timp suficient pentru studiul materialelor și nu considerăm oportun să preluăm un spital cu atâtea datorii.

Domnul **Puf Vasile** - *aviz favorabil* din partea comisiei pentru strategii, prognoze, programe de dezvoltare economico-socială, buget-finanțe și integrare europeană.

Doamna **Șteimberg Eugenia** - *aviz nefavorabil* din partea comisiei juridică și de disciplină, administrație publică locală și coordonarea consiliilor locale (2 voturi contra și 5 abțineri). Materialele ne-au fost puse la dispoziție târziu și apoi nu putem trece cu vederea neînțelegerile privind modalitățile de plată ale datoriilor.

Domnul **Dumitru Buzatu**

Dacă sunt intervenții?

Domnul **Ioan Stamate**

Propun să amânăm dezbaterile acestui proiect de hotărâre pentru altă dată pentru a avea timp mai mult ca să ne doc.. Este vorba despre ceva complex și nu preluăm spitalul pentru 1-2 zile.

Domnul **Alin Juverdeanu**

Așa cum spunea și domnul Stamate, pe lângă faptul că a venit târziu, eu nu pot vota un proiect de o asemenea însemnătate fără o documentare temeinică. Sunt sute de oameni care lucrează în spital, este o situație mai mult decât delicată. Sunt cheltuieli foarte mari, nu vorbim de micro ci vorbim de macro.

Propun o ședință extraordinară la care să fie prezenți managerii spitalului pentru a înțelege unde ne aflăm.

Domnul **Dumitru Marin**

Cred că o asemenea hotărâre trebuie aprobată pe baza unui raport suplimentar. Cred că este un mod de a se pierde datoriile. Consiliul județean se încarcă serios prin această preluare și trebuie să se știe cu exactitate ce se ia de acolo.

Personal, aș susține proiectul de hotărâre dar nu am toate datele. Se impune o analiză suplimentară.

Domnul **Alin Juverdeanu**

Rog să se rețină că nu suntem împotriva acestei preluări, propunem doar amânarea acestui proiect. Vrem mai multe detalii.

Domnul **Constantin Ștefănescu**

Nu este deloc dificil de preluat. Când am plecat de la Direcție, era pe zero. În ce privește finanțarea, aceasta va fi asigurată de Minister și de Casă.

Datoriile de 3,8 milioane mi se par destul de mari. Să lăsăm acest proiect pentru o ședință extraordinară pe care să o stabilim într-un termen cât mai scurt. Este vorba de timp.

Domnul **Corneliu Bichinet**

Stimați colegi,

În aceste momente de boom economic, consiliul județean a primit o adresă de la Ministerul Sănătății prin care ni se solicită să inițiem procedurile necesare pentru derularea procesului de descentralizare a spitalului. Consiliul județean este capabil să gestioneze preluarea și buna gestionare a activității de acolo și cred că nici un consilier județean nu se gândește la altceva.

Cultura, sănătatea, învățământul trebuie să fie în preocupările noastre. Vom primi toate datele de la Direcția de Sănătate Publică și de la Casa Județeană de Asigurări de Sănătate - pe care ați condus-o bine domnule Ștefănescu cât ați fost acolo. (nu credeam să ajung să vă citez în timpul vieții). Domnul Corneliu Mihalachi are altă părere acum.

În concluzie, noi vom amâna preluarea, dar să nu se înțeleagă că vom refuza preluarea. După ce se achită datoriile, discutăm. Cei care manageriază spitalul nu se vor supăra că au timp să



finalizeze ce au început. Din presă aflu că în spital nu pacientul este important ci cei care fac achiziții publice.

Domnul Dumitru Buzatu, care este o somitate în administrație, nu și-a propus să schimbe nici un manager. Se cam moare cu zile în spitale, în rest este în regulă. Cei care au emoții că vine consiliul județean, e bine să le aibă.

Domnul **Dumitru Buzatu**

Fiecare dintre noi a avut curiozitatea să studieze OG nr. 48/2010 și celelalte acte normative care au legătură cu acest proiect de hotărâre. Dispozițiile legii sunt indiscutabile. Ne încadrăm în termenul solicitat dar ne aflăm și în fața unei situații pe care am anticipat-o dar nu ne-am dorit-o. Știu că datoriile nu pot fi achitate la zi, în ciuda promisiunilor, până acum nu s-a achitat nimic, ceea ce ne dă de gândit.

Este vorba de asumarea unei mari responsabilități. Guvernul s-a derobat de această răspundere și ne-a trimis-o nouă și în condițiile în care Casa nu plătește, vom plăti noi.

În urma discuțiilor cu prefectul mi-am exprimat serioase rezerve în legătură cu modul de gestionare. Dacă ei ne lasă cu asemenea datorii mari, pe viitor, vom avea probleme, nu vom avea posibilitatea să asigurăm bunul mers al treburilor.

Eu vă propun, la sugestiile pe care le-am auzit, să respingem acest proiect de hotărâre. Să se facă un alt proiect de hotărâre care să aibă la bază un studiu aprofundat, proiect pe care să-l supunem dezbaterii într-o ședință ulterioară. În termen legal să convocăm o ședință ordinară sau extraordinară.

Preluăm acest spital în cazul în care vom vedea că se face cel mai mic efort de plată a datoriilor.

Dorim și punctul de vedere al domnului director al spitalului.

Domnul **Andrei Barbău**

Nu vreau să intru în detalii despre cadrul legal. Prin această decizie nu se urmărește pasarea pisicii moarte în curtea altuia.

Scopul este implicarea comunităților locale în managementul spitalelor.

Odată cu preluarea, consiliile județene, consiliile locale, nu vin cu cheltuieli suplimentare față de ce au acum.

În ce privește datoriile spitalului, se vor plăti datoriile existente până la 30 martie în termen de 90 de zile. Mai mult de atât nu știu ce mai pot spune, nu știu ce alte garanții s-ar putea aduce în afara unui text de lege. Prin implicarea autorităților locale se vor elimina multe probleme, birocrăția. Ministerul nu poate gestiona 457 de unități medicale. Managementul instituțiilor sanitare va trece la autoritățile locale.

Aceste datorii vor fi plătite sau cel puțin așa scrie în lege. Nu știu ce garanții s-ar mai putea da.

Domnul **Corneliu Bichinet**

Autoritățile locale doresc implicarea dar în condiții reale, de claritate.

Doamna **Eugenia Steimberg**

În condițiile în care managementul va fi preluat de autoritățile locale, care va mai fi rostul DSP?

Domnul **Dumitru Buzatu**

Cred că nu are rost să explicăm toate lucrurile acestea să ne mărginim clar la subiectul în discuție. Este o responsabilitate pentru toți, responsabilitatea gestionării acestei instituții. E clar că spitalul este în dificultate de mai multă vreme.

Dacă la nivel central nu s-au găsit până acum soluții pentru realizarea unui standard de funcționare, nici noi nu avem vreo soluție miraculoasă.

Sunt împotriva viziunilor optimiste. Vă cer tuturor să avem o atitudine realistă, să încercăm să respectăm legea, să vedem dacă există un elementar minim de bună voință privind sprijinul autorităților centrale pentru bunul mers al spitalelor.

Noi suntem implicați de mai multă vreme. Noi finanțăm unele proiecte pentru reabilitarea infrastructurii spitalicești. Odată cu semnarea Protocolului ne vom trezi că toate aceste probleme cad în sarcina noastră.

Dacă mai vrea cineva să se pronunțe ?

Domnul **Dumitru Marin**

Să ne vorbească cineva de la spital.

Domnul **George Iacomi**

Demersul domnului Barbău este onorabil dar misiunea sa este ingrătă.

Să spună că singura garanție este textul de lege, este lamentabil.

Domnul **Dumitru Buzatu**

Supun la vot propunerea de respingere. Până pe data de 5 iulie să refacem această hotărâre în baza tuturor datelor necesare și să putem ține o ședință extraordinară.

Doamna **Gabriela Timofte**

Să nu sune a respingere ci a amânare. Să o amânăm până obținem toate informațiile necesare. Să fie o formulă mai rezonabilă.

Domnul **Dumitru Buzatu**

Sunt de acord cu amânarea cu toate că efectul este același.

Domnul **Gheorghe Stoica**

Rog să se rețină că este vorba de transferul activității de decizie de la Direcția de sănătate publică a județului Vaslui la Consiliul județean Vaslui.

Informațiile la care faceți referire urmează a fi date în Protocol care va fi de fapt oglinda instituției.

Din aceste motive, legiuitorul a întocmit tot ce interesează o instit. publ. din dom. sănătății.

Domnul **Dumitru Buzatu**

Cred că, în rezumat, este cam tot ceea ce s-a discutat aici. Supun la vot propunerea de amânare a acestui proiect de hotărâre

Cine este pentru ? 30 voturi „pentru”.

Împotrivă ? Nu sunt voturi „împotrivă”.

Abțineri ? Nu sunt.

Cu 30 voturi „pentru” propunerea de amânare a proiectului de hotărâre a fost aprobată.

\*

**IX .Domnul Dumitru Buzatu**

La punctul nouă de pe ordinea de zi dezbatem **proiectul de hotărâre privind eliberarea și numirea unui membru în Comisia pentru protecția copilului Vaslui.**

Dau cuvântul doamnei Șteimberg Eugenia, președintele comisiei juridică și de disciplină, administrație publică locală și coordonarea consiliilor locale, pentru a prezenta raportul de avizare la proiectul de hotărâre.

Doamna Eugenia Steimberg prezintă raportul comisiei cu aviz favorabil.

Domnul **Dumitru Buzatu**

Dacă dintre dumneavoastră dorește cineva lămuriri în legătură cu acest proiect de hotărâre.

Doamna Nechita este în sală, dacă dorește să ne dea ceva date?

Doamna **Mitrița Nechita**

Am absolvit A.S.E. în anul 1989, sunt de profesie economist. Lucrez în domeniul asistenței sociale din anul 1997. Am fost șef birou în perioada 2000-2009, apoi auditor. Din ianuarie, ordonator terțiar de credite.

Am urmat mai multe cursuri de formare profesională.

Agenția județeană pentru prestații sociale, asigură plata lunar a alocațiilor de plasament în jur de 2,5 miliarde. Tot prin Agenție se mai asigură și plata altor alocații. Acordarea prestațiilor sociale se face în baza hotărârilor Comisiei pentru protecția copilului. Este necesară prezența unui reprezentant al Agenției la această Comisie pentru că trebuie evitate plățile necuvenite. Lună de lună se înregistrează plăți necuvenite.

\*

Domnul **Dumitru Buzatu**

Trecem la exercitarea votului secret. Pentru numărarea buletinelor de vot și constatarea rezultatului votului secret, rog comisia desemnată în acest scop să-și intre în atribuțiuni.

Precizez că vor fi două buletine de vot: unul pentru eliberare și unul pentru numire.

Vă prezint procedura de vot:

- consilierul votează „**pentru**”, lăsând neatins numele și prenumele persoanei, și „**contra**”,

barând numele și prenumele persoanei.

Vă propun o scurtă pauză, timp în care vă vor fi înmânate buletinele de vot și se va desfășura operațiunea de votare.

\*

Domnul **Gheorghe Stoica**

Aș dori ca, pe perioada cât se exercită votul secret, să-mi permiteți să vă informez în legătură cu acordarea ajutoarelor alimentare care provin din stocurile de intervenție comunitare și care sunt destinate categoriilor de persoane cele mai defavorizate.

A.P.I.A. București ne-a comunicat că în acest an se vor acorda șase produse: făină, mălai, paste făinoase, biscuiți, lapte praf, zahăr.

Până pe 16 august trebuie să definitivăm situația cu cele patru categorii de beneficiari ai acestor produse. Am primit nr. de beneficiari –șomeri și pensionarii cu pensia mai mică de 400 lei.

Domnul **Dumitru Buzatu**

Vă rog să vă concentrați pe subiectul prezentat de domnul secretar. Sunt convins că veți fi întrebat de cetățeni în legătură cu această problemă. Vă rog să vă informați foarte bine. Să fie clar pentru toată lumea că aceste produse provin de la U E și nu de la primar sau un anumit partid.

Sigur veți fi întrebați. Este o sugestie.

Domnul **Ioan Stamate**

Pentru doamna director Nechita, nu se poate face rost de un alt birou? Cel în care se află acum este într-un colț, este greu de găsit.

Domnul **Dumitru Buzatu**

Aș vrea să nu ne pronunțăm noi acum în această problemă.

Dau cuvântul d-lui consilier Partenie Eugen, pt. a prezenta procesele-verbale cu rezultatul votului secret privind **elib. și numirea unui membru al Comisiei pt. protecția copilului Vs.**

\*

Domnul **Eugen Partenie** prezintă procesele-verbale încheiate cu ocazia exercitării votului secret:

- pentru **eliberarea unui membru al Comisiei pentru protecția copilului Vaslui**, respectiv eliberarea doamnei **Bălțatu Aurica**, rezultatul votului secret este de 30 voturi „pentru” niciun vot „contra”.

A fost întrunit numărul necesar de voturi pentru a fi eliberată din funcția de membru al Comisiei pentru protecția copilului Vaslui, doamna Bălțatu Aurica.

- pentru **numirea unui membru al Comisiei pentru protecția copilului Vaslui**, respectiv numirea doamnei **Nechita Mitrița**, rezultatul votului secret este de 30 voturi „pentru” niciun vot „contra”

Doamna Nechita Mitrița a întrunit numărul necesar de voturi pentru a fi numită în funcția de membru al Comisiei pentru protecția copilului Vaslui.

Doamna **Nechita Mitrița**

Mulțumesc și sper să nu vă dezamăgesc.

Domnul **Dumitru Buzatu**

Problemele de pe ordinea de zi fiind epuizate, declar închise lucrările ședinței consiliului județean.

Vă mulțumesc pentru participare.

\*

Drept pentru care s-a încheiat prezentul proces-verbal.

**ORA 17.33**

**p. PREȘEDINTE,**  
**Dumitru Buzatu**

**SECRETARUL JUDEȚULUI,**  
**Gheorghe Stoica**