

MONITORUL OFICIAL al JUDEȚULUI VASLUI



Anul XV, Nr.3

HOTĂRĂRI, DISPOZIȚII
ȘI ALTE ACTE

aprilie 2010

S U M A R HOTĂRĂRI ALE CONSILIULUI JUDEȚEAN VASLUI

Nr.	Hotărârea	Pag.	Nr.	Hotărârea	Pag.
18	privind validarea mandatului unui consilier județean;	2	nr.10/2008	privind aprobarea contractării unui împrumut extern în valoare de 20.000.000 euro, modificată prin Hot. Cons.jud.Vaslui nr.139/2009;	
19	privind modificarea componenței nominale a Comisiei de validare;	2	26	privind adoptarea bugetului creditelor externe pe anul 2010;	81
20	privind modificarea componenței nominale a unei comisii de specialitate;	3	27	privind veniturile și cheltuielile ce se evidențiază în afara bugetului local al jud.Vaslui pe anul 2010;	84
21	privind înființarea Camerei agricole a județului Vaslui;	4	28	privind aprobarea indicatorilor tehnico-economici ai obiectivului de investiție „Reparații pod”, pe DJ 244 I, peste pârâul Sărățeni;	91
22	privind adoptarea bugetului local al jud.Vaslui, pe anul 2010;	13	29	privind aprobarea actualizării indicatorilor tehnico-economici ai obiectivelor de investiții „Reabilitare și modernizare a 2 drumuri jud.”- DJ242 și DJ244J;	92
23	privind adoptarea bugetului instituțiilor publice și activităților finanțate integral sau parțial din venituri proprii pe anul 2010;	49	30	privind aprobarea Programului jud.	93
24	privind adoptarea bugetului fondurilor externe neramb. pe anul 2010;	68			
25	pentru modificarea și completarea Anexei la Hotărârea Cons. jud.Vaslui	74			

	pentru finanțarea nerambursabilă a activităților nonprofit de interes general pe anul 2010;		34	privind desemn. reprezentantului Cons.jud.Vs. ca membru în Cons. etic al Spitalului jud. de Urg. Vs;	100
31	privind transmiterea dreptului de administrare a imobilului „Stație de epurare și dezinfecție”, situat în perimetrul Punctului de control pentru trecerea frontierei Vama Albița, proprietate publică a județului Vaslui, din administrarea Direcției Sanitar Veterinare și pentru Siguranța Alimentelor Vaslui în administrarea Inspectoratului Județean al Poliției de Frontieră Vaslui	97	35	privind înlocuirea unui reprezentant în Comisia Paritară de atribuire a traseelor cuprinse în Programul de transport public județean de persoane prin curse regulate, pentru perioada 2008 – 2011;	101
32	privind demisia din funcția de membru în Cons. de adm. al SCLDP Vaslui a dl-ui Harabagiu Mihai;	98	36	privind promovarea temporară a d-ei Arhire Irina, în funcția publică de conducere de director executiv al Camerei agricole a jud.Vaslui;	103
33	privind numirea unui membru în Consiliul de adm. al SCLDP Vaslui;	99		Raport cu privire la modul de îndeplinire a atribuțiilor proprii și a hot. Cons. jud. în anul 2009	104
				Proces-verbal din data de 26 februarie 2010;	126

ROMÂNIA
JUDEȚUL VASLUI
CONSILIUL JUDEȚEAN

HOTĂRÂREA Nr.18/2010
privind validarea mandatului unui consilier județean

având în vedere adresa nr.17 din 18.03.2010 a Organizației județene a Partidului Social Democrat, înregistrată la Consiliul județean Vaslui sub nr.1738 din 18 martie 2010;

având în vedere procesul-verbal al Comisiei de validare;

potrivit dispozițiilor art.96, alin.(9) din Legea nr.67/2004 pentru alegerea autorităților administrației publice locale, republicată, cu modificările și completările ulterioare;

în temeiul prevederilor art.89², art.89³ și ale art.97 alin.(1) din Legea nr. 215/ 2001 privind administrația publică locală, republicată, cu modificările și completările ulterioare;

Consiliul județean Vaslui ;

HOTĂRĂȘTE :

Art.1. – Se validează mandatul de consilier județean al doamnei Buchidău Carmen-Daniela, înscrisă pe lista Partidului Social Democrat, urmare a încetării de drept, înainte de expirarea duratei normale a mandatului domnului Petcu Viorel.

Art.2. – Prezenta hotărâre poate fi atacată de cei interesați la instanța de contencios administrativ, în termen de 5 zile de la adoptare sau, în cazul celor absenți, de la comunicare.

Vaslui, 26 martie 2010

PREȘEDINTE,
Vasile Mihalachi

Contrasemnează:
Secretarul județului Vaslui
Gheorghe Stoica

JUDEȚUL VASLUI
CONSILIUL JUDEȚEAN

HOTĂRÂREA NR.19/2010
privind modificarea componenței nominale a Comisiei de validare

în temeiul dispozițiilor art.89² alin.(2) și ale art.97, alin.(1) din Legea nr.215/2001 privind

administrația publică locală, republicată, cu modificările și completările ulterioare,
Consiliul județean Vaslui

H O T Ă R Ă Ș T E :

Articol unic. – Hotărârea Consiliului județean Vaslui nr.75 din 23 iunie 2008 privind alegerea Comisiei de validare, se modifică după cum urmează:

- se înlocuiesc domnii Petcu Viorel și Dogaru Ciprian-Cătălin, ale căror mandate au încetat de drept înainte de expirarea duratei normale, cu doamna Buchidău Carmen-Daniela și cu domnul Juverdeanu Alin-Florian, aleși consilieri județeni pe lista Partidului Social Democrat, respectiv a Partidului Național Liberal, la data de 1 iunie 2008.

Vaslui, 26 martie 2010

P R E Ș E D I N T E,
Vasile Mihalachi

Contrasemnează:
Secretarul județului Vaslui,
Gheorghe Stoica

CONSILIUL JUDEȚEAN VASLUI
P R E Ș E D I N T E

EXPUNERE DE MOTIVE

la proiectul de hotărâre privind modificarea componenței nominale a Comisiei de validare

Doamnelor și domnilor consilieri,

Ca urmare a încetării de drept a mandatelor, înainte de expirarea duratei normale, a domnilor Petcu Viorel și Dogaru Ciprian-Cătălin, numărul membrilor Comisiei de validare s-a redus de la cinci la trei.

Pentru a se asigura buna desfășurare a activității comisiei în cauză se propune înlocuirea persoanelor mai sus menționate cu doamna Buchidău Carmen-Daniela și cu domnul Juverdeanu Alin-Florian, aleși consilieri județeni pe listele Partidului Social Democrat, respectiv a Partidului Național Liberal, la data de 1 iunie 2008.

Față de considerentele mai sus-menționate am inițiat proiectul de hotărâre privind modificarea componenței nominale Comisiei de validare, pe care vă rog să-l aprobați în forma prezentată.

P R E Ș E D I N T E,
Vasile Mihalachi

R O M Â N I A
JUDEȚUL VASLUI
CONSILIUL JUDEȚEAN

H O T Ă R Ă R E A NR.20/2010

privind modificarea componenței nominale a unei comisii de specialitate

în temeiul dispozițiilor art.97, alin.(1) și ale art.98 coroborat cu art.54 din Legea nr.215/2001 privind adm. publică locală, republicată, cu modificările și completările ulterioare,
Consiliul județean Vaslui

H O T Ă R Ă Ș T E :

Articol unic. – Hotărârea Consiliului județean Vaslui nr.79 din 25 iulie 2008 privind organizarea comisiilor de specialitate ale Consiliului județean Vaslui, se modifică după cum urmează:

- La comisia pentru strategii, prognoze, programe de dezvoltare economico-socială, buget-finanțe și integrare europeană se completează componența nominală cu doamna Buchidău Carmen-Daniela, aleasă consilier județean pe lista Partidului Social Democrat la data de 1 iunie 2008, în locul

domnului Petcu Viorel, demisionat din funcția de consilier județean.

Vaslui, 26 martie 2010

P R E Ș E D I N T E,
Vasile Mihalachi

Contrasemnează:
Secretarul județului Vaslui,
Gheorghe Stoica

CONSILIUL JUDEȚEAN VASLUI
P R E Ș E D I N T E

EXPUNERE DE MOTIVE

la proiectul de hotărâre privind modificarea componenței nominale a unei comisii de specialitate

Doamnelor și domnilor consilieri,

Ca urmare a demisiei domnului Petcu Viorel din funcția de consilier județean, înregistrată la Consiliul județean Vaslui sub nr.947 din 11 februarie 2010, este necesară completarea componenței nominale a Comisiei pentru strategii, prognoze, programe de dezvoltare economico-socială, buget-finanțe și integrare europeană.

Prin Hotărârea Consiliului județean Vaslui nr.18, adoptată în ședința ordinară din 26 martie 2010, s-a validat mandatul de consilier județean al doamnei Buchidău Carmen-Daniela, aleasă pe lista Partidului Social Democrat la 1 iunie 2008.

Având în vedere cele menționate se completează componența nominală a Comisiei pentru strategii, prognoze, programe de dezvoltare economico-socială, buget-finanțe și integrare europeană cu doamna Buchidău Carmen-Daniela.

Față de considerentele mai sus-menționate am inițiat proiectul de hotărâre privind modificarea componenței nominale a unei comisii de specialitate, pe care vă rog să-l aprobați în forma prezentată.

P R E Ș E D I N T E,
Vasile Mihalachi

R O M Â N I A
JUDEȚUL VASLUI
CONSILIUL JUDEȚEAN

H O T Ă R Ă R E A Nr.21/2010
privind înființarea Camerei agricole a județului Vaslui

având în vedere Expunerea de motive a Președintelui Consiliului județean Vaslui din care reiese necesitatea, oportunitatea și propunerea de înființare a Camerei agricole a județului Vaslui, prin reorganizarea Oficiului de consultanță agricolă a județului Vaslui, care se desființează ;

având în vedere Protocolul de predare – preluare încheiat între Oficiul de consultanță agricolă a județului Vaslui și Consiliul județean Vaslui, înregistrat sub nr.71/1320/02.03.2010 ;

având în vedere prevederile art. 107 alin. (1) lit. a) din Legea nr. 188/1999 privind Statutul funcționarilor publici, republicată, cu modificările și completările ulterioare;

având în vedere dispozițiile Hotărârii de Guvern nr.1609/2009 privind înființarea camerelor agricole județene, prin reorganizarea oficiilor/centrelor de consultanță agricolă județene, aflate în subordinea Agenției Naționale de Consultanță Agricolă ;

având în vedere avizul favorabil al Agenției Naționale a Funcționarilor Publici, dat cu nr.470738/2010 ;

în temeiul dispozițiilor art.91, alin.(1), lit.a), alin.(2), lit.b) și art.97, alin.(1) din Legea nr. 215/2001 privind administrația publică locală, republicată, cu modificările și completările ulterioare;

Consiliul județean Vaslui,

H O T Ă R Ă Ș T E:

Art.1. - (1) Se înființează Camera agricolă a județului Vaslui, denumită în continuare **Camera agricolă**, prin reorganizarea Oficiului de consultanță agricolă a jud. Vs., care se desființează.

(2) Camera agricolă înființată potrivit alin.(1) este instituție publică

descentralizată, cu personalitate juridică, în subordinea Consiliului județean Vaslui și în coordonarea tehnico-metodologică a Agenției Naționale de Consultanță Agricolă.

(3) Sediul Camerei agricole este în municipiul Vaslui, str.Eternității, nr.7.

Art.2. - (1) Se aprobă Regulamentul de organizare și funcționare a Camerei agricole, conform anexei nr.1.

(2) Se aprobă Organigrama și Statul de funcții ale Camerei agricole, conform anexelor nr.2 și nr.3.

Art.3. - (1) Conducerea Camerei agricole este asigurată de un director executiv, funcționar public de conducere, numit prin hotărârea Consiliului județean Vaslui, în condițiile legii.

(2) Directorul executiv este ordonator terțiar de credite.

Art.4. - (1) Directorul executiv conduce întreaga activitate a Camerei agricole, pe care o reprezintă în relațiile cu autoritățile administrației publice, cu instituțiile și serviciile publice centrale și locale, cu persoanele juridice și fizice române sau străine, precum și în justiție.

(2) În exercitarea atribuțiilor sale, directorul executiv emite dispoziții, în condițiile legii.

Art.5. - (1) Finanțarea Camerei agricole se face din venituri proprii și subvenții de la bugetul statului.

(2) Veniturile proprii ale Camerei agricole se constituie din servicii specifice acordate agenților economici și/sau în parteneriat privat care își desfășoară activitatea în domeniile agriculturii și conexe, după cum urmează :

a) tarife pt. întocmirea de proiecte pt. accesare fonduri comunitare sau cofinanțare publică ;

b) tarife pentru informare și consultanță agricolă ;

c) tarife rezultate din activitatea de formare profesională de specialitate ;

d) tarife obținute din orice activitate de diseminare a informației de specialitate prin materiale tipărite și materiale audio-video ;

e) tarife obținute în urma organizării de târguri, expoziții, simpozioane, mese rotunde, loturi demonstrative și ferme – pilot .

(3) Structura serviciilor specifice, cuantumul tarifelor, precum și modalitățile de încasare și utilizare a fondurilor se aprobă anual prin hotărâre a Consiliului județean, la propunerea Camerei agricole.

(4) Subvențiile de la bugetul de stat se asigură prin transferuri de la bugetul de stat către bugetul județului, prin bugetul Ministerului Agriculturii, Pădurilor și Dezvoltării Rurale.

Art.6. - (1) Personalul Camerei agricole se constituie din personalul existent la Oficiul de consultanță agricolă al jud. Vs., cu excepția directorului coordonator, care se consideră transferat în interesul serviciului, în cazul funcționarilor publici sau preluat, în cazul, personalului contractual.

(2) Funcția de director coordonator de la instituția care se desființează se transformă în funcție de execuție în regim contractual de consilier gradul profesional IA în cadrul compartimentului instruire și pregătire profesională.

(3) Numărul maxim de posturi ale Camerei agricole, este de 18, din care o funcție publică de conducere, 15 funcții publice de execuție și 2 posturi în regim contractual.

(4) Camera agricolă dispune de un aparat de specialitate și administrativ propriu, organizat la nivel de compartimente și centre locale.

(5) Personalul transferat/preluat de la Oficiul de consultanță agricolă a județului Vaslui, cu excepția directorului coordonator, va fi numit/încadrat la Camera agricolă a județului Vaslui pe aceleași posturi, beneficiind de drepturile salariale acordate, potrivit legii.

(6) Încadrarea personalului la instituția publică care preia activitatea instituției desființate, precum și stabilirea drepturilor salariale aferente se realizează cu respectarea regimului juridic aplicabil fiecărei categorii de funcții.

Art.7. - Atribuțiile, sarcinile și răspunderile individuale ale personalului Camerei agricole se stabilesc prin fișa postului, pe baza prezentului Regulament de organizare și funcționare.

Art.8. - (1) Patrimoniul Camerei agricole se constituie din patrimoniul Oficiului de consultanță agricolă care va fi preluat pe bază de protocol de predare – preluare, încheiat în termen de 10 zile de la data adoptării prezentei hotărâri, conform ultimului bilanț contabil, cu obligativitatea păstrării destinației și funcționalității.

(2) Pe data încheierii protocolului de predare – preluare, Camera agricolă se subrogă în drepturile și obligațiile Oficiului de consultanță agricolă a județului Vaslui.

Art.9. - Directorul executiv al Camerei agricole, va întocmi regulamentul intern cu consultarea sindicatului sau a reprezentanților salariaților, după caz, în termen de 60 de zile de la data aducerii la cunoștință publică a prezentei hotărâri, cu respectarea dispozițiilor art.258 și 259 din Legea nr.53/2003 Codul muncii, cu modificările și completările ulterioare.

Art.10. - Anexele nr.1-3 fac parte integrantă din prezenta hotărâre.

Vaslui, 26 martie 2010

P R E Ș E D I N T E,
Vasile Mihalachi

Contrasemnează:
Secretarul județului Vaslui,
Gheorghe Stoica

ANEXA nr. 1

la Hotărârea Consiliului județean Vaslui nr.21/2101

REGULAMENT DE ORGANIZARE ȘI FUNCȚIONARE A CAMEREI AGRICOLE A JUDEȚULUI VASLUI

CAPITOLUL I. PREVEDERI GENERALE

Art.1. Camera agricolă a județului Vaslui, denumită în continuare **Camera agricolă**, este instituție publică descentralizată, cu personalitate juridică, în subordinea Consiliului județean Vaslui și în coordonarea tehnico-metodologică a Agenției Naționale de Consultanță Agricolă.

Art.2. Sediul Camerei agricole este situat în municipiul Vaslui, str.Eternității, nr.7.

Art.3. În toate actele, studiile, publicațiile și corespondența ce emană de la această instituție va fi înscrisă denumirea Camera agricolă a județului Vaslui, cu abrevierea C.A.J.VS.

CAPITOLUL II. OBIECTUL DE ACTIVITATE

Art.4. Obiectul de activitate al Camerei agricole îl constituie asigurarea de servicii de consultanță agricolă și formare profesională pentru lucrătorii din domeniile agriculturii și conexe.

CAPITOLUL III. ATRIBUȚIILE

Art.5. Camera agricolă are următoarele atribuții principale :

- a) elaborează planul județean de servicii de consultanță agricolă, cu consultarea Agenției Naționale de Consultanță Agricolă, și asigură aplicarea acestuia;
- b) întocmește planul județean de formare profesională, pe baza solicitărilor și a prognozelor, cu consultarea Agenției Naționale de Consultanță Agricolă;
- c) furnizează formare profesională de specialitate, în colaborare cu instituțiile specializate, publice sau private;
- d) asigură informare și consultanță agricolă pentru lucrătorii din domeniile agriculturii și conexe;
- e) sprijină organizarea și consolidarea formelor asociative și a filierelor pe produs;
- f) asigură asistență tehnică de specialitate tuturor persoanelor care desfășoară activități în domeniile agricole și conexe în aplicarea tehn. agricole moderne și a metodelor noi de conducere a fermelor;
- g) susține și asigură activitatea de inovare în domeniul asistenței tehnice acordate agricultorilor și identifică noi surse de finanțare;
- h) asigură asistență tehnică la întocmirea documentației privind accesarea fondurilor europene, acordarea de sprijin financiar din fonduri naționale sau europene;
- i) organizează seminare, simpozioane, târguri, expoziții și manifestări științifice de profil;
- j) organizează loturi demonstrative și ferme-pilot;
- k) se implică în promovarea produselor și serviciilor din domeniile agriculturii și conexe, inclusiv a produselor locale și a celor ecologice;
- l) colaborează cu instituțiile din domeniul cercetării agricole în scopul creșterii competitivității agriculturii și cercetării aplicative;

m) implementează standardele minime de calitate și standardele minime de cost pentru serviciile publice descentralizate;

n) contribuie la elaborarea actelor normative sectoriale, a strategiilor și planurilor specifice domeniilor de competență, cu consultarea Agenției Naționale de Consultanță Agricolă;

o) sprijină procesul de depunere a solicitărilor de plată la centrele APIA prin asigurarea de asistență tehnică la întocmirea documentației necesare acordării de sprijin financiar din fondurile naționale și europene în perioada de depunere a cererii unice de plată pe suprafață.

CAPITOLUL IV. PATRIMONIUL

Art.6. (1) Camera agricolă dispune de patrimoniul preluat pe bază de protocol de predare-preluare de la Oficiul județean de consultanță agricolă Vaslui.

(2) Patrimoniul Camerei agricole poate fi îmbogățit și completat prin achiziții, donații, precum și prin preluarea în regim de comodat sau prin transfer, cu acordul părților, de bunuri, din partea unor instituții publice ale administrației publice centrale și locale, a unor persoane juridice de drept public și/sau privat, a unor persoane fizice din țară sau din străinătate.

(3) Bunurile mobile și imobile aflate în administrarea Camerei agricole se gestionează potrivit dispozițiilor legale în vigoare, conducerea instituției fiind obligată să aplice măsurile de protecție prevăzute de lege în vederea protejării acestora.

(4) În exercitarea dreptului de administrare, Camera agricolă folosește și dispune în mod autonom de bunurile din patrimoniu pentru realizarea obiectului de activitate și beneficiază de rezultatele utilizării acestora, potrivit legislației în vigoare.

CAPITOLUL V. STRUCTURA ORGANIZATORICĂ

Art. 7. Structura organizatorică și funcționarea Camerei agricole se aprobă de Consiliul județean Vaslui prin hotărâre.

Camera agricolă are următoarea structură:

- director executiv ;
- compartiment buget finanțe, contabilitate și venituri proprii ;
- compartiment extensie, consultanță și promovare forme asociative ;
- compartiment instruire și pregătire profesională ;
- compartiment elaborare, implementare și evaluarea proiectelor de dezvoltare a fermelor precum și resurse umane ;
- centre locale.

Art.8. Camera agricolă este condusă de un director executiv numit prin hotărârea Consiliului județean Vaslui, în baza concursului organizat, conform legii.

Art.9. Atribuțiile directorului executiv al Camerei agricole :

a) reprezintă Camera agricolă în raporturile cu autoritățile administrației publice centrale și locale, în relațiile cu instituțiile de același profil sau similar în realizarea obiectivului de activitate ;

b) propune spre aprobare Consiliului județean Vaslui organigrama, statul de funcții, numărul de personal și Regulamentul de organizare și funcționare al Camerei agricole ;

c) în calitate de ordonator secundar de credite, răspunde de utilizarea judicioasă a resurselor financiare, în scopul realizării obiectivului de activitate al instituției ;

d) numește și eliberează din funcție personalul instituției, în condițiile legii ;

e) asigură integritatea patrimoniului pe care îl administrează ;

f) răspunde de inventarierea și administrarea bunurilor din patrimoniul instituției ;

g) organizează seminariile, simpozioanele, precum și colaborări cu instituțiile similare din țară ;

h) întocmește proiectul bugetului propriu și contul de execuție al exercițiului financiar și le propune spre aprobare Consiliului județean Vaslui ;

i) asigură conducerea activității curente a instituției ;

j) hotărăște org. concursurilor pt. ocuparea posturilor vacante și aprobă tematica de concurs ;

k) hotărăște măsurile disciplinare sau de recompensare a personalului din subordine, în concordanță cu legislația în vigoare ;

l) reprezintă și angajează instituția în raporturile cu persoanele juridice și fizice din țară, precum și în fața organelor jurisdicționale ;

m) informează semestrial Consiliul județean Vaslui asupra realizării obiectivelor stabilite și a prestației colectivului pe care îl conduce, propunând și măsurile pentru desfășurarea activității în condițiile optime și asigurarea calității proiectelor ;

n) reprezintă interesele instituției la instanțele judecătorești ;

o) în executarea atribuțiilor sale directorul emite dispoziții ;

p) în absența directorului Camera agricolă este condusă de un funcționar public din cadrul acesteia, desemnat de acesta prin dispoziție.

Art.10. Compartimentul buget finanțe, contabilitate și venituri proprii are următoarele atribuții principale :

a) aplică prevederile Legii contabilității nr. 82/1991, cu modificările ulterioare și răspunde de aplicarea acestora în condițiile legii ;

b) aplică prevederile Legii nr. 500/2002 privind finanțele publice, ale Legii nr.273/2006 privind finanțele publice locale, cu modificările și completările ulterioare și ordinele emise de Ministerul Finanțelor Publice și răspunde de aplicarea acestora ;

c) întocmește documentele primare privind activitatea financiară ;

d) verifică și înregistrează documentele primare privind activitatea financiar-contabilă ;

e) ține evidența sintetică și analitică a mișcării mijloacelor fixe, obiectelor de inventar și consumabile ;

f) urmărește realizarea veniturilor din activitatea de consultanță, cu înscrierea în bugetul de venituri și cheltuieli anual ;

g) urmărește și ține evidența plăților față de furnizori ;

h) ține evidența consumului carburanților auto ;

i) întocmește ordine de plată pentru furnizori, cât și pentru obligațiile către bugetul de stat, privind salariile ;

j) organizează inventarierea periodică a patrimoniului, cât și a gestiunii ;

k) întocmește documentele primare privind activitatea financiară a casieriei ;

l) întocmește note contabile, registrul jurnal ;

m) întocmește și verifică balanța de verificare sintetică și analitică a contului de execuție ;

n) întocmește darea de seamă trimestrială și anuală ;

o) întocmește lunar statele de plată pentru salariații instituției ;

p) întocmește, verifică și depune declarațiile lunare cu privire la:

- plata contribuțiilor din salarii;

- depune anual fișe fiscale privind impozitul pe venitul global.

Art.11. Compartimentul extensie, consultanță și promovarea formelor asociative are următoarele atribuții principale :

a) asigură colectarea, prelucrarea și difuzarea informațiilor privind aplicarea programelor de finanțare națională, europene și internaționale din domeniul de activitate;

b) asigură difuzarea informațiilor spre Centrele locale de consultanță agricolă ;

c) acordă consultanță tehnică și economică pe domenii de specialitate ;

d) promovează în rândul fermierilor formele asociative (modul de organizare, avantajele asocierii, sprijinul guvernamental acordat grupurilor de producători, etc.);

e) acordă informații privind legislația națională, normele europene, alte aspecte tehnice pe care agricultorii trebuie să le respecte, precum și îndrumarea în vederea alinierii la aceste norme ;

f) diseminează rezultatele cercetării științifice de utilitate pentru producători, utilizând publicații scrise și baza de date informatice.

Art.12. Compartimentul instruire și pregătire profesională are următoarele atribuții principale :

a) organizează cursuri de calificare, instruire și specializare a producătorilor agricoli prin casele agronomului, instituții de învățământ, instituții de cercetare agricolă, agenți economici din agricultură sau din alte domenii, după caz ;

b) elaborează și transmite Agenției Naționale de Consultanță Agricolă programul anual de măsuri privind activitățile de instruire, perfecționare și formare profesională în funcție de nevoile identificate în teritoriu;

c) întocmește documentația necesară pentru aprobarea cursurilor de instruire, calificare și specializare, conform Ordonanței Guvernului nr. 61/1998 privind finanțarea acțiunilor de consultanță

și formarea profesională destinate agricultorilor.

Art.13. Compartimentul elaborare, implementare și evaluare proiecte de dezvoltare a fermelor, precum și resurse umane are următoarele atribuții principale :

- a) elaborează modele cadru de proiecte în toate domeniile agricole pentru obținerea de finanțare pe dezvoltare rurală ;
- b) dezvoltă legături de colaborare cu unități bancare și cu unități specializate de garantare a creditelor ;
- c) identifică potențialii beneficiari ai programelor de finanțare ;
- d) ține evidența beneficiarilor și potențialilor beneficiari care au depus sau vor depune proiecte
- e) acordă informații și consultanță celor interesați pentru întocmirea proiectelor ;
- f) întocmește statele de funcții ale personalului din structura proprie ;
- g) execută înregistrările în cărțile de muncă ;
- h) asigură încadrarea personalului ;
- i) ține evidența angajaților Camerei agricole , conform legii ;
- j) întocmește deciziile privind personalul din structură ;
- k) realizează și alte atribuții pe domeniul propriu de activitate.

Art.14. Centrele locale au următoarele atribuții principale :

- a) implementează strategia specifică legată de modalitatea de asociere a producătorilor agricoli în asociații profesionale conform legislației în vigoare ;
- b) îndrumă comunitatea rurală privind măsurile și activitățile cuprinse în strategia și programele de dezvoltare ;
- c) identifică potențiali beneficiari ai programelor de dezvoltare agricolă și rurală, îi asistă în elaborarea și implementarea proiectelor și întocmesc baze de date a acestora ;
- d) asigură implicarea și participarea activă a grupurilor țintă în activitățile de extensie și consultanță la nivel comunal ;
- e) sprijină prin activități de animare și cele specifice consultanței, organizarea și funcționarea formelor asociative ale producătorilor agricoli ;
- f) identifică problemele producătorilor agricoli și acordă nemijlocit asistență tehnică în cadrul fermelor respective ;
- g) organizează un sistem de informare și comunicare eficient prin activități de editare, multiplicare și difuzare a materialelor de specialitate și prin realizare de filme, emisiuni radio și de televiziune ;
- h) colaborează cu BRIPS și APIA pentru sprijinirea beneficiarilor în elaborarea documentațiilor specifice accesării fondurilor ;
- i) întocmește rapoarte de activitate solicitate ;
- j) furnizează și informații din mass-media către Camera agricolă cu aspecte specifice activității de consultanță din C.L.C.A.;
- k) promovează în rândul populației din mediul rural programele naționale și europene de dezvoltare rurală ;
- l) asigură colectarea, prelucrarea și difuzarea informațiilor privind aplicarea progr. de finanțare na., europene și internaționale din responsabilitatea Ministerului Agriculturii și Dezvoltării Rurale și a instrumentelor de intervenție pe piață, de care agricultorii pot beneficia ;
- m) acordă consultanță tehnică și economică pe domenii de specialitate.

CAPITOLUL VI. FINANȚAREA ȘI BUGETUL DE VENITURI ȘI CHELTUIELI

Art.15. (1) Camera agricolă se finanțează din venituri proprii și subvenții de la bugetul de stat.

(2) Subvențiile de la bugetul de stat se asigură, prin transferuri, de la bugetul de stat către bugetul județului, prin bugetul Ministerului Agriculturii și Dezvoltării Rurale .

(3) Structura serviciilor specifice prin care se constituie veniturile proprii ale Camerei agricole, cuantumul tarifelor, precum și modalitățile de încasare și utilizare a fondurilor se aprobă anual prin hotărârea Consiliului județean Vaslui, cu respectarea legislației în vigoare.

Art.16. Camera agricolă întocmește anual bugetul de venituri și cheltuieli și îl supune spre aprobare Consiliului județean Vaslui.

Art.17. Camera agricolă întocmește bilanțul și contul de profit și pierderi, după modelele

stabilite, conform legislației în vigoare.

CAPITOLUL VII. DISPOZIȚII FINALE

Art.18. Camera agricolă dispune de ștampilă, sigiliu și siglă proprie.

Art.19. Camera agricolă are arhivă proprie în care se păstrează, conform prevederilor legale:

- actul normativ de înființare ;
- documentele financiar-contabile, planul și programul de activitate, dări de seamă statistice
- corespondența ;
- alte documente, potrivit legii.

Art.20. Prezentul Regulament se completează, de drept, cu actele normative în vigoare.

Art.21. Orice modificare și completare a prezentului Regulament se aprobă prin hotărâre de Consiliul județean Vaslui.

Anexa nr.2 la Hotărârea nr.21/2010

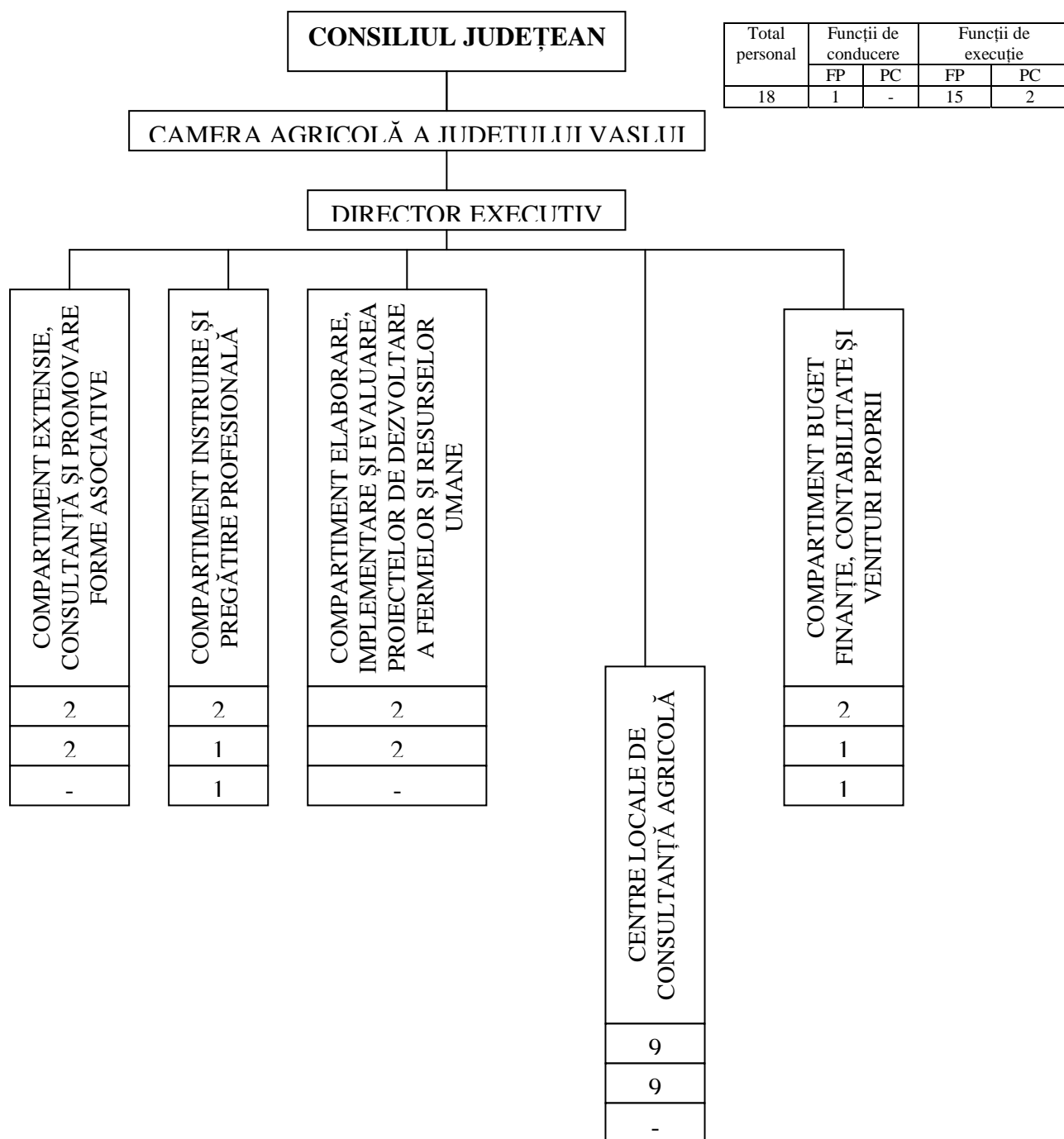

STAT DE FUNCȚII
al personalului din cadrul Camerei agricole a județului Vaslui

Nr. crt.	DENUMIRE COMPARTIMENT, FUNCȚII	CLASA (Gr/Tr)	GRAD	TREAPTA DE SALARIZARE	NIVEL STUDII	TOTAL	din care:	
							FUNCTIONARI PUBLICI	PERSONAL CONTRACTUAL
TOTAL						18	16	2
1	Director executiv	I			S	1	1	
COMP. EXTENSIE, CONSULTANTA SI PROMOV. FORME ASOCIATIVE						2	2	0
2	Consilier	I	superior	2	S	1	1	
3	Consilier	I	principal	3	S	1	1	
COMPARTIMENT INSTRUIRE SI PREGATIRE PROFESIONLA						2	1	1
4	Consilier	I	superior	1	S	1	1	
5	Consilier	IA			S	1		1
COMPARTIMENT ELABORARE, IMPLEMENTARE SI EVALUAREA PROIECTELOR DE DEZVOLTARE A FERMELOR SI RESURSE UMANE						2	2	
6-7	Consilier	I	superior	1	S	2	2	
COMPART. BUGET FINANTE, CONTABILITATE SI VENITURI PROPRII						2	1	1
8	Consilier	I	superior	1	S	1	1	
9	Sofer					1		1
CENTRE LOCALE DE CONSULTANTA AGRICOLA						9	9	0
10-15	Consilier	I	superior	1	S	6	6	
16	Consilier	I	superior	2	S	1	1	
17	Consilier	I	superior	3	S	1	1	
18	Consilier	I	Principal	1	S	1	1	

NR. TOTAL FUNCȚII ÎN INSTITUȚIE 18
NR. TOTAL FUNCȚII PUBLICE, DIN CARE: 16
NR. TOTAL FUNCȚII PUBL. DE CONDUCERE 1
NR. TOTAL FUNCȚII PUBLICE DE EXECUȚIE 15
NR. TOTAL FUNCȚII IN REGIM CONTR. 2

CONSILIUL JUDEȚEAN VASLUI
P R E Ș E D I N T E

EXPUNERE DE MOTIVE

la proiectul de hotărâre privind înființarea Camerei agricole a județului Vaslui

Doamnelor și domnilor consilieri,

Prin Legea nr.329/2009 privind reorganizarea unor autorități și instituții publice, raționalizarea cheltuielilor publice, susținerea mediului de afaceri și respectarea acordurilor – cadru cu Comisia Europeană și Fondul Monetar Internațional, centrele/oficiile județene de consultanță agricolă din subordinea Agenției Naționale de Consultanță Agricolă au fost transformate în camere agricole județene care potrivit Hotărârii de Guvern nr.1609/2009 se înființează ca instituții publice descentralizate, cu personalitate juridică, în subordinea consiliului județean și în coordonarea tehnico-metodologică a Agenției Naționale de Consultanță Agricolă.

La nivelul județului Vaslui a funcționat Oficiul județean de consultanță agricolă, cu un număr total de 17 posturi, din care 15 funcționari publici și 2 posturi în regim contractual, din care 1 funcție de conducere – director coordonator.

Așa cum este prevăzut în proiectul de hotărâre supus dezbaterii vă propun ca și la nivelul jud.

Vaslui să se înființeze Camera agricolă județeană, prin reorganizarea Oficiului de consultanță agricolă jud., care se desființează. Personalul acestei din urmă instituții este transferat/preluat de către instituția publică nou înființată, cu excepția directorului coordonator, beneficiind de drepturile salariale acordate, cu respectarea regimului juridic aplicabil fiecărei categorii de funcții.

Prin protocolul de predare-preluare încheiat cu Oficiul județean de consultanță agricolă, funcția de director coordonator nu a fost preluată din următoarele motive:

Această funcție a fost înființată prin Ordonanța de urgență nr.37/2009 prin desființarea funcției de director executiv al serviciilor deconcentrate, care ulterior a fost abrogată prin Ordonanța de urgență nr.105/2009 fiind declarată neconstituțională prin Decizia nr.1629/2009 a Curții Constituționale. Potrivit art.147, alin.(1) din Constituția României, republicată, dispozițiile actului normativ menționat sunt suspendate de drept până la data de 1 martie 2010.

Prin Ordonanța de urgență nr.105/2009 funcția de director coordonator s-a exercitat în baza unui „contract de management” încheiat cu ordonatorul principal de credite, fiind asimilat unui „contract individual de muncă”. Ori, potrivit Legii Statutului funcționarilor publici, nr.188/1999, republicată, cu modificările și completările ulterioare, o asemenea funcție de conducere pentru instituțiile și serviciile publice din subordinea consiliilor județene nu se regăsește.

Prin urmare, funcția de conducere de director coordonator din cadrul Oficiului județean de consultanță agricolă, nu se mai regăsește în noua structura organizatorică a Camerei agricole județene, întrucât, această funcție de conducere, este specifică serviciilor publice deconcentrate din unitățile administrativ teritoriale, iar contractul de management al acestuia, încetează de drept, ca urmare a reorganizării instituției.

În baza prevederilor art. 36 din Legea-cadru nr. 330/2009 privind salarizarea unitară a personalului plătit din fonduri publice, persoanele care ocupă funcții de conducere în instituțiile publice care sunt supuse restructurării, vor fi trecute pe un post vacant în cadrul structurii organizatorice aprobate potrivit legii, cu respectarea condițiilor de vechime. În situația în care în cadrul structurii organizatorice, aprobată potrivit legii, nu există post vacant, se transf. propriu post al persoanei într-o funcție de execuție, corespunzătoare studiilor și condițiilor de vechime ale acesteia.

În acest sens, directorul coordonator, care nu deținea calitatea de funcționar public anterior încheierii contractului de management, va fi trecut pe funcția contractuală de consilier grad profesional IA în cadrul Compartimentului instruire și pregătire profesională, prin transformarea postului propriu, corespunzător studiilor și condițiilor de vechime ale acestuia.

În vederea realizării unui management eficient și de calitate privind organizarea, conducerea, administrarea și gestionarea patrimoniului și a mijloacelor materiale și bănești ale Camerei agricole județene, propun înființarea unei funcții publice de conducere de director executiv, gradul I, care va fi ocupată prin concurs, organizat în condițiile legii și numit prin hotărâre a consiliului județean.

Atribuțiile principale ale instituției publice ce se va înființa sunt prevăzute în anexa nr.1 la proiectul de hotărâre iar structura organizatorică și statul de funcții sunt prevăzute în anexele nr.2 și 3 la proiectul de hotărâre, care prevăd un număr total de 18 posturi cu următoarea structură:

- 16 posturi de funcție publică din care o funcție publică de conducere și 15 funcții publice de execuție
- 2 posturi în regim contractual.

Precizăm că, numărul total al funcțiilor publice de conducere se încadrează în prevederile art.112 alin.(1) din Legea nr.188/1999 privind Statutul funcționarilor publici, republicată, cu modificările și completările ulterioare.

Patrimoniul Camerei agricole județene se constituie din bunurile imobile și mobile, drepturile și obligațiile existente în patrimoniul Oficiului de consultanță agricolă care se preiau, conform ultimului bilanț contabil, cu obligativitatea păstrării destinației și funcționalității. Valoarea totală de inventar a patrimoniului se ridică la suma de 16.894,50 lei iar valoarea obligațiilor la suma de 15.033,30 lei, constând din : servicii consultanță tehnică, pază și chirie. Valoarea creanțelor este de 654,00 lei, constând din sume de încasat de la Bugetul Asigurărilor Sociale de Sănătate pe concedii medicale aferente anului 2009.

Finanțarea instituției publice ce se înființează se face, așa cum prevede Hotărârea de Guvern nr.1609/2009 și proiectul de hotărâre, din venituri proprii și subvenții de la bugetul de stat.

Veniturile proprii se vor constitui din servicii specifice acordate agenților economici și/sau în

parteneriat privat care își desfășoară activitatea în domeniile agriculturii și conexe, a căror structură, cuantum tarife, precum și modalitățile de încasare și utilizare a fondurilor se aprobă anual prin hotărâre a consiliului județean, la propunerea Camerei agricole județene.

Subvențiile de la bugetul de stat se asigură prin transferuri de la bugetul de stat către bugetul județului, prin bugetul Ministerului Agriculturii, Pădurilor și Dezvoltării Rurale, și sunt aprobate anual prin legea bugetului de stat ca anexă la bugetul Ministerului Agriculturii, Pădurilor și Dezvoltării Rurale, repartizate pe județe. Pentru anul 2010, pentru județul Vaslui, potrivit anexei la bugetul Ministerului Agriculturii, Pădurilor și Dezvoltării Rurale, s-a repartizat suma de 1,1 milioane lei.

Față de considerentele arătate mai sus, am inițiat proiectul de hotărâre privind înființarea Camerei agricole a județului Vaslui, pe care vă rog să-l aprobați în forma prezentată.

P R E Ș E D I N T E

Vasile Mihalachi

R O M Â N I A

JUDEȚUL VASLUI

CONSILIUL JUDEȚEAN

H O T Ă R Ă R E A Nr.22/2010

privind adoptarea bugetului local al județului Vaslui, pe anul 2010

având în vedere adresa Ministerului Finanțelor Publice nr. 370099/28.01.2010;

având în vedere prevederile Ordinului ministrului finanțelor publice nr.1954/27.12.2005 privind clasificarea indicatorilor privind finanțele publice, cu modificările și completările ulterioare;

având în vedere prevederile Legilor nr.11/2010 privind Bugetul de stat pe anul 2010 și nr. 273/2006 privind finanțele publice locale, cu modificările și completările ulterioare;

în temeiul prevederilor art.91, alin. (3), lit. „a” și art.97 din Legea nr.215/2001 privind administrația publică locală, republicată, cu modificările și completările ulterioare,

Consiliul județean Vaslui,

H O T Ă R Ă Ș T E :

Art.1.- Prezenta hotărâre prevede și autorizează pentru anul bugetar 2010 veniturile pe capitole și subcapitole și cheltuielile pe destinații și pe ordonatori de credite pentru bugetul local al județului Vaslui.

Art.2. - Bugetul local al județului Vaslui se stabilește la venituri în sumă de 237.483,2 mii lei și la cheltuieli în sumă de 237.483,2 mii lei.

Sinteza bugetului local al județului, se prezintă în anexa nr. 1.

Detalierea veniturilor bugetului local al județului, pe capitole și subcapitole este prevăzută în anexa nr. 2.

Detalierea cheltuielilor bugetului local al județului, pe capitole, subcapitole și articole, este prevăzută în anexa nr. 3, iar defalcarea cheltuielilor pe beneficiari de credite bugetare este redată în anexa nr. 4.

Art.3. - Veniturile bugetului local ale județului Vaslui, pe anul 2010, au următoarea structură:

	- mii lei -
VENITURI TOTALE:	237.483,2
din care:	
- impozit pe venit, profit și câștiguri de capital de la persoane fizice	28.238,0
- impozite și taxe pe bunuri și servicii	102.529,0
- venituri din proprietate	160,9
- vânzări de bunuri și servicii	473,1
- venituri din capital	13.938,0
- subvenții de la bugetul de stat	46.105,2
- sume FEN postaderare în contul plăților efectuate	46.039,0

„Impozit pe venit, profit și câștiguri de capital de la persoanele fizice” se constituie din „cote defalcate din impozitul pe venit”- cota de 13%, în sumă de 19.382,0 mii lei și „sume alocate din cote defalcate din impozitul pe venit pentru echilibrarea bugetelor locale”- cota de 22%, în sumă de 8.856,0 mii lei.

În cadrul „impozitelor și taxelor pe bunuri și servicii”, „sume defalcate din taxa pe valoarea adăugată pentru finanțarea cheltuielilor descentralizate la nivelul județului” se stabilesc în sumă de 71.568,0 mii lei, „sume defalcate din taxa pe valoarea adăugată pentru drumuri” se stabilesc în sumă de 11.800,0 mii lei, „sume defalcate din taxa pe valoarea adăugată pentru echilibrarea bugetelor locale” se stabilesc în sumă de 18.883,0 mii lei, „taxa asupra mijloacelor de transport” se stabilesc în sumă de 178,0 mii lei, „taxele și tarifele pentru eliberarea de licențe și autorizații de funcționare” se stabilesc în sumă de 100,0 mii lei.

În cadrul „veniturilor din proprietate”, „veniturile din concesiuni și închirieri” se stabilesc în sumă de 78,0 mii lei, „veniturile din dividende” se stabilesc în sumă de 22,9 mii lei, iar „veniturile din dobânzi” se stabilesc în sumă de 60,0 mii lei.

În cadrul „veniturilor din vânzări de bunuri și servicii”, „veniturile din prestări de servicii” se stabilesc în sumă de 6,1 mii lei, „alte venituri din prestări de servicii și alte activități” se stabilesc în sumă de 260,0 mii lei, „venituri din amenzi” se stabilesc în sumă de 25,0 mii lei, „alte venituri” se stabilesc în sumă de 65,0 mii lei, „veniturile din donații și sponsorizări” se stabilesc în sumă de 20,0 mii lei, iar venituri din „transferuri voluntare altele decât subvențiile”, se stabilesc în sumă de 97,0 mii lei.

„Veniturile din capital”, se constituie din „venituri din vânzarea unor bunuri aparținând domeniului privat al unității administrativ-teritoriale” în sumă de 5.748,0 mii lei și „venituri din vânzarea locuințelor construite din fondurile statului” în sumă de 8.190,0 mii lei.

„Subvențiile de la bugetul de stat” sunt în sumă de 44.455,2 mii lei, iar „sume FEN postaderare în contul plăților efectuate” se stabilesc în sumă de 46.039,0 mii lei.

Art.4. - Încasarea impozitelor, taxelor, vărsămintelor și a celorlalte venituri ale bugetului local al județului pe anul 2010, de orice natură și proveniență, se efectuează în conformitate cu prevederile din actele normative care au ca obiect de reglementare aceste resurse financiare.

Art.5. - În structura economică, cheltuielile bugetului local al județului, pe anul 2010, se repartizează astfel:

	- mii lei -
CHELTUIELI TOTALE:	237.483,2
din care:	
- cheltuieli de personal	61.226,2
- bunuri și servicii	37.364,1
- dobânzi	1.771,0
- fond de rezervă bugetară la dispoziția autorităților locale	825,2
- transferuri între unități ale administrației publice	26.102,2
- alte transferuri	1.129,1
- proiecte cu finanțare din fonduri externe nerambursabile (FEN) postaderare	51.527,1
- asistență socială	44.317,9
- alte cheltuieli	3.756,6
- active nefinanciare	10.332,4
- plăți efectuate în anii precedenți și recuperate în anul curent	- 868,6

Art.6. - Cheltuielile prevăzute în bugetul local al județului pe anul 2010, reprezintă limite maxime ce nu pot fi depășite, iar modificarea lor se va putea face în condițiile legii.

Angajarea, contractarea de lucrări, bunuri și servicii precum și efectuarea de cheltuieli, se vor face numai cu respectarea prevederilor legale și în cadrul limitelor aprobate.

Art.7. - Cheltuielile pentru „autorități publice și acțiuni externe”, se stabilesc în sumă de 8.863,9 mii lei, din care, la cheltuieli de personal, suma de 5.209,5 mii lei, la bunuri și servicii, suma de 2.326,6 mii lei, la alte transferuri, suma de 879,1 mii lei, la proiecte cu finanțare din fonduri externe nerambursabile (FEN) postaderare suma de 645,5 mii lei și la plăți efectuate în anii precedenți

și recuperate în anul curent, suma de -196,8 mii lei.

Art.8. - Cheltuielile pentru „alte servicii publice generale”, se stabilesc în sumă de 1.537,8 mii lei, din care, la transferuri între unități ale administrației publice suma de 712,6 mii lei și la fondul de rezervă suma de 825,2 mii lei.

Art.9. - Cheltuielile pentru „apărare” se stabilesc în sumă de 143,8 mii lei, din care, suma de 139,7 mii lei la bunuri și servicii și suma de 4,1 mii lei, la cheltuieli de capital. Pentru finanțarea Centrului Militar Vaslui, se stabilește suma de 133,8 mii lei, iar pentru Oficiul de mobilizare a economiei și pregătirea teritoriului pentru apărare Vaslui, se stabilește suma de 10,0 mii lei.

Art.10. - Cheltuielile pentru „ordine publică și siguranță națională”, se stabilesc în sumă de 3.340,0 mii lei, din care, la bunuri și servicii suma de 207,0 mii lei, la transferuri între unități ale administrației publice suma de 3.152,7 mii lei, la asistența socială suma de 3,5 mii lei, la cheltuieli de capital suma de 45,3 mii lei și la plăți efectuate în anii precedenți și recuperate în anul curent, suma de -68,5 mii lei.

Art.11. - Cheltuielile pentru „învățământ” se stabilesc în sumă de 23.381,8 mii lei, din care 10.259,5 mii lei la cheltuieli de personal, 1.865,8 mii lei la bunuri și servicii, 5,0 mii lei la transferuri între unități ale administrației publice, 11.192,4 mii lei la asistență socială, 106,5 mii lei la cheltuieli de capital și -47,4 mii lei la plăți efectuate în anii precedenți și recuperate în anul curent.

Pentru Centrul școlar de educație incluzivă „Aurora” Vaslui se stabilește suma de 4.402,6 mii lei, pentru Centrul școlar pentru educație incluzivă „C.Pufan” Vaslui suma de 2.893,9 mii lei, pentru Școala de arte și meserii „Sf. Ecaterina” Huși suma de 2.309,0 mii lei, pentru Centrul școlar pentru educație incluzivă Negrești suma de 2.233,1 mii lei, pentru Centrul județean de resurse și asistență educațională Vaslui suma de 512,6 mii lei și pentru finanțarea Programului „corn și lapte” suma de 11.025,6 mii lei și pentru Inspectoratul Școlar al județului Vaslui suma de 5,0 mii lei.

Art.12. - Cheltuielile pentru capitolul „sănătate” se stabilesc în sumă de 3.054,8 mii lei, din care la bunuri și servicii suma de 41,5 mii lei, la transferuri între unități ale administrației publice suma de 2.209,3 mii lei, la proiecte cu finanțare din fonduri externe nerambursabile (FEN) postaderare suma de 154,0 mii lei și la cheltuieli de capital suma de 650,0 mii lei. Pentru Spitalul de urgență Vaslui se repartizează suma de 2.000,0 mii lei, pentru Centrul de asistență medico-socială Băcești suma de 108,6 mii lei, pentru Centrul de asistență medico-socială Codăești suma de 100,7 mii lei și pentru Consiliul județean Vaslui suma de 845,5 mii lei.

Art.13. - Cheltuielile pentru „cultură, recreere și religie” se stabilesc în sumă de 10.666,4 mii lei, din care, 1.546,7 mii lei la cheltuieli de personal, 1.434,0 mii lei la bunuri și servicii, 3.983,5 mii lei la transferuri între unități ale administrației publice, 3.756,6 mii lei la alte cheltuieli, 37,0 mii lei la cheltuieli de capital și la plăți efectuate în anii precedenți și recuperate în anul curent suma de -91,4 mii lei.

Pentru finanțarea Bibliotecii „N.M.Spătaru” Vaslui se stabilește suma de 1.559,2 mii lei, pentru Centrul județean pentru conservarea și promovarea culturii tradiționale Vaslui suma de 470,1 mii lei și suma de 4.653,6 mii lei pentru Consiliul județean Vaslui.

În completarea veniturilor proprii, se stabilesc subvenții pentru Teatrul „V.I.Popa” Bârlad în sumă de 1.616,5 mii lei, pentru Muzeul „Ștefan cel Mare” din Vaslui suma de 1.127,8 mii lei și pentru Muzeul „V.Pârvan” Bârlad suma de 1.239,2 mii lei.

Art.14. - Cheltuielile pentru „asigurări și asistență socială” se stabilesc în sumă de 105.941,7 mii lei, din care, 44.210,6 mii lei la cheltuieli de personal, 21.040,6 mii lei la cheltuieli cu bunuri și servicii, 1.679,7 mii lei la transferuri între unități ale administrației publice, 1.219,3 mii lei la proiecte cu finanțare din fonduri externe nerambursabile (FEN) postaderare, 33.122,0 mii lei la asistență socială, 4.957,0 mii lei la cheltuieli de capital și -287,5 mii lei la plăți efectuate în anii precedenți și recuperate în anul curent.

Pentru finanțarea Direcției generale de asistență socială și protecția copilului Vaslui, se stabilește suma de 104.110,0 mii lei, pentru Centrul de asistență medico-socială Băcești, suma de 826,6 mii lei, pentru Centrul de zi Negrești, suma de 100,0 mii lei, pentru Centrul de asistență medico-socială Codăești suma de 699,2 mii lei, pentru Centrul de asistență medico-socială Ghermănești suma de 53,9 mii lei și pentru Consiliul județean Vaslui suma de 152,0 mii lei.

Art.15. - Cheltuielile la capitolul „locuințe, servicii și dezvoltare publică.”, se stabilesc în sumă de 85,0 mii lei, din care, la dobânzi aferente datoriei publice externe locale suma de 35,0 mii lei

și la transferuri interne suma de 50,0 mii lei.

Art.16. - Cheltuielile la capitolul „Protecția mediului” se stabilesc în sumă de 3.908,1 mii lei, din care 79,2 mii lei la cheltuieli cu bunuri și servicii, 310,5 mii lei la dobânzi aferente datoriei publice externe locale, 205,9 mii lei la transferuri către instituții publice, 200,0 mii lei la alte transferuri, 150,0 mii lei la proiecte cu finanțare din fonduri externe nerambursabile (FEN) postaderare, și 2.962,5 mii lei la cheltuieli de capital.

Art.17. – Cheltuielile la capitolul „agricultură” se stabilesc în sumă de 1.100,0 mii lei, la transferuri între unități ale administrației publice.

Art.18. – Cheltuielile la capitolul „transporturi” se stabilesc în sumă de 65.814,4 mii lei, din care 10.230,0 mii lei la cheltuieli cu bunuri și servicii, 1.425,2 mii lei la dobânzi aferente datoriei publice externe locale, 13.053,5 mii lei la transferuri între unități ale administrației publice, 39.712,7 mii lei la proiecte cu finanțare din fonduri externe nerambursabile (FEN) postaderare, 1.570,0 mii lei la cheltuieli de capital și -177,0 mii lei la plăți efectuate în anii precedenți și recuperate în anul curent.

Art.19.- Cheltuielile pentru capitolul „alte acțiuni economice” se stabilesc în sumă de 9.645,6 mii lei, în totalitate la proiecte cu finanțare din fonduri externe nerambursabile (FEN) postaderare.

Art.20.- Detalierea bugetului aparatului de specialitate al Consiliului județean Vaslui, se prezintă în anexa nr. 5.

Art.21. - Detalierea bugetelor Centrului Militar Vaslui și a Oficiului de mobilizare a economiei și pregătire a teritoriului pentru apărare Vaslui, sunt redată în anexele nr. 6 și 7.

Art.22. - Detalierea bugetului Inspectoratului pentru situații de urgență „Podul Înalt” al județului Vaslui este redată în anexa nr. 8.

Art.23. - Detalierea bugetelor pentru Centrul școlar de educație incluzivă „Aurora” Vaslui, Centrul școlar pentru educație incluzivă „C Pufan” Vaslui, Școala de arte și meserii „Sf. Ecaterina” Huși, Centrul școlar pentru educație incluzivă Negrești, Centrul de resurse și asistență educațională Vaslui și Inspectoratul Școlar al județului Vaslui sunt redată în anexele nr. 9-14.

Art.24. - Detalierea bugetelor pentru Biblioteca „N.M.Spătaru” Vaslui, Centrul județean pentru conservarea și promovarea culturii tradiționale Vaslui și Statuia ecvestră de la „Podul Înalt” Băcăoani, sunt redată în anexele nr. 15-17.

Art.25. - Detalierea bugetelor Direcției generale de asistență socială și protecția copilului Vaslui, a Observatorului județean privind drepturile copilului și a Centrului de zi Negrești, sunt redată în anexele nr. 18-20.

Art.26.- Lista proiectelor ce se vor implementa în cursul anului 2010, se prezintă în anexa nr. 21.

Art.27. - Programul lucrărilor ce se finanțează din sume defalcate din taxa pe valoare adăugată pentru drumuri și poduri județene se prezintă în anexa nr. 22.

Art.28. - Lista sinteză a cheltuielilor de capital, cu desfășurare atât fizică precum și valorică, se prezintă în anexele nr. 23 și 23a.

Art.29. - Anexele nr. 1-23a fac parte integrantă din prezenta hotărâre.

Vaslui, 26 martie 2010

P R E Ș E D I N T E,
Vasile Mihalachi

Contrasemnează:
Secretarul județului Vaslui
Gheorghe Stoica

ANEXA Nr.1
la Hotărârea nr.22/26.03.2010

S I N T E Z A
bugetului local al județului pe anul 2010

U.M = lei

SPECIFICATIE	SUMA
A. TOTAL VENITURI	237.483.221
I. 00.02 VENITURI CURENTE	131.401.047
A. 00.03 VENITURI FISCALE	130.767.000
A1. 00.04 Impozitul pe venit, profit si castiguri din capital	28.238.000

A4. 00.10 Impozite si taxe pe bunuri si servicii	102.529.000
C. 00.12 VENITURI NEFISCALE	634.047
C.1 00.13 Venituri din proprietate	160.907
C.2 00.14 Vanzari de bunuri si servicii	473.140
II. 00.15 VENITURI DIN CAPITAL	13.938.000
39.02.03 Venituri din vanzarea locuintelor construite din fondurile statului	8.190.000
IV. 00.17 SUBVENTII	46.105.230
42.02 Subventii de la bugetul de stat	46.105.230
A. 00.19 De capital	11.343.976
B. 00.20 Curente	34.761.254
45.02 Sume FEN postaderare in contul platilor efectuate	46.038.944
B. TOTAL CHELTUIELI	237.483.221
01. Cheltuieli curente	176.492.289
10. Cheltuieli de personal	61.226.234
20. Bunuri și servicii	37.364.702
30. Dobanzi	1.770.375
50.04 Fond de rezerva bugetara la dispozitia autoritatilor locale	825.214
51. Transferuri intre unitati ale administratiei publice	26.102.180
55. Alte transferuri	1.129.075
56. Proiecte cu finantare din Fonduri externe nerambursabile (FEN) postaderare	51.527.116
57. Asistență socială	44.317.900
59. Alte cheltuieli	3.756.609
70. Cheltuieli de capital	10.332.422
71. Active nefinanciare	10.332.422
71.01 Active fixe	10.272.422
71.03 Reparatii capitale aferente activelor fixe	60.000
84. Plati efectuate in anii precedenti si recuperate in anul curent	-868.606

ANEXA Nr. 2
la Hotararea nr.22/26 martie 2010

DETALIEREA
veniturilor bugetului local al judetului pe anul 2010

U.M = lei

SPECIFICATIE	SUMA
TOTAL VENITURI	237.483.221
I. 00.02 VENITURI CURENTE	131.401.047
A. 00.03 VENITURI FISCALE	130.767.000
A1. 00.04 IMP.PE VENIT, PROFIT SI CASTIGURI DIN CAPITAL	28.238.000
A1.2. 00.06 IMP.PE VENIT, PROFIT SI CASTIGURI DIN CAPITAL DE LA PERSOANE FIZICE	28.238.000
04.02.01 Cote defalcate din impozitul pe venit (cota 13%)	19.382.000
04.02.04 Sume alocate din cote defalcate din impozitul pe venit pt echilibrarea bugetelor locale(cota 22%)	8.856.000
A4. 00.10 IMPOZITE SI TAXE PE BUNURI SI SERVICII	102.529.000
11.02.01 Sume defalcate din TVA pentru finantarea cheltuielilor descentralizate la nivelul jud.	71.568.000
11.02.05 Sume defalcate din TVA pentru drumuri	11.800.000
11.02.06 Sume defalcate din TVA pentru echilibrarea bugetelor locale	18.883.000
16.02.02 Taxa asupra mijloacelor de transport	178.000
16.02.03 Taxe si tarife pentru eliberarea de licente si autorizatii de functionare	100.000
C. 00.12 VENITURI NEFISCALE	634.047
C.1 00.13 VENITURI DIN PROPRIETATE	160.907
30.02.05 Venituri din concesiuni si inchirieri	78.000
30.02.08 Venituri din dividende	22.907
31.02 Venituri din dobanzi	60.000
31.02.03 Alte venituri din dobanzi	60.000
C.2 00.14 VANZARI DE BUNURI SI SERVICII	473.140
33.02.08 Venituri din prestari de servicii	6.100
33.02.50 Alte venituri din prestari de sevicii si alte activitati	260.000
35.02.50 Venituri din amenzi , penalitati si confiscari	25.000

36.02.50 Alte venituri	65.000
37.02.01 Donatii si sponsorizari	20.000
37.02.50 Transferuri voluntare altele decat subventiile	97.040
II. 00.15 VENITURI DIN CAPITAL	13.938.000
39.02.03 Venituri din vanzarea locuintelor construite din fondurile statului	8.190.000
39.02.07 Venituri din vanzarea unor bunuri apartinand domeniului privat al unitatii adm. terit.	5.748.000
IV. 00.17 SUBVENTII	46.105.230
42.02 Subventii de la bugetul de stat	46.105.230
A. 00.19 De capital	11.343.976
42.02.13 Subventii pentru finantarea programelor multianuale prioritare de mediu si gospodarie a apelor	2.895.580
42.02.20 Subventii de la bugetul de stat catre bugetele locale necesare sustinerii derularii proiectelor finantate din FEN postaderare	8.448.396
B. 00.20 Curente	34.761.254
42.02.21 Finantarea drepturilor acordate persoanelor cu handicap	33.452.000
42.02.35 Subventii din bugetul de stat pentru finantarea unitatilor de asistenta medico-sociale	209.254
42.02.44 Subventii de la bugetul de stat pentru finantarea camerelor agricole	1.100.000
45.02 SUME FEN POSTADERARE IN CONTUL PLATILOR EFECTUATE SI PREFINANTARI	46.038.944
45.02.01 Fondul European de Dezvoltare Regionala	45.209.158
45.02.01.01 Sume primite in contul platilor efectuate in anul curent	22.620.667
45.02.01.02 Sume primite in contul platilor efectuate in anii anteriori	191.481
45.02.01.03 Prefinantare	22.397.010
45.02.02 Fondul Social European	829.786
45.02.02.01 Sume primite in contul platilor efectuate in anul curent	678.898
45.02.02.02 Sume primite in contul platilor efectuate in anii anteriori	10.888
45.02.02.03 Prefinantare	140.000

ANEXA Nr. 3
la Hotararea nr.22/26 martie 2010

DEFALCAREA
pe capitole și articole a cheltuielilor bugetului local al judetului pe anul 2010

U.M = lei

SPECIFICATIE	SUMA
CHELTUIELI TOTALE:	237.483.221
01.Cheltuieli curente	176.492.289
10. Cheltuieli de personal	61.226.234
20. Bunuri și servicii	37.364.702
30. Dobanzi	1.770.375
50.04 Fond de rezerva bugetara la dispozitia autoritatilor locale	825.214
51. Transferuri intre unitati ale administratiei publice	26.102.180
55. Alte transferuri	1.129.075
56. Proiecte cu finantare din Fonduri externe nerambursabile (FEN) postaderare	51.527.116
57. Asistență socială	44.317.900
59. Alte cheltuieli	3.756.609
70. Cheltuieli de capital	10.332.422
71. Active nefinanciare	10.332.422
71.01 Active fixe	10.272.422
71.03 Reparatii capitale aferente activelor fixe	60.000
84. Plati efectuate in anii precedenti si recuperate in anul curent	-868.606
51.02. AUTORITAȚI PUBLICE ȘI ACȚIUNI EXTERNE	
CHELTUIELI TOTALE:	8.863.857
01. Cheltuieli curente	8.415.185
10. Cheltuieli de personal	5.209.510
10.01 Cheltuieli salariale in bani	4.172.360
10.03 Contribuții	1.037.150
10.03.01 Contribuții de asigurări sociale de stat	779.290
10.03.02 Contribuții de asigurări somaj	19.240
10.03.03 Contribuții de asigurări sociale de sănătate	200.570

10.03.04 Contribuții de asigurări pentru accidente de muncă și boli profesionale	5.260
10.03.06 Contribuții pt.Fondul national unic de asig.sociale de sanatate 0,85%	32.790
20. Bunuri și servicii	2.326.600
20.01 Bunuri și servicii	700.000
20.02 Reparații curente	260.000
20.05 Bunuri de natura obiectelor de inventar	40.000
20.06 Deplasări, detașări, transferări	50.000
20.11 Cărți, publicații și materiale documentare	40.000
20.13 Pregătire profesională	50.000
20.14 Protecția muncii	844.600
20.30 Alte cheltuieli	342.000
55. Alte transferuri	879.075
55.01 Transferuri interne	862.330
55.01.08 Programe PHARE și alte programe cu finanțare nerambursabilă	15.120
55.01.18 Alte transferuri curente interne	847.210
55.02 Transferuri curente în străinătate	16.745
55.02.01 Contribuții și cotizații	16.745
56. Proiecte cu finanțare din Fonduri externe nerambursabile (FEN) postaderare	645.489
56.01 Programe din Fondul European de Dezvoltare Regională (FEDR)	52.100
56.01.01 Finanțarea națională	52.100
56.02 Programe din Fondul Social European (FSE)	593.389
56.02.01 Finanțarea națională	167.221
56.02.02 Finanțarea Uniunii Europene	426.168
84. Plăți efectuate în anii precedenți și recuperate în anul curent	-196.817
85.01 Plăți efectuate în anii precedenți și recuperate în anul curent	-196.817
54.02 ALTE SERVICII PUBLICE GENERALE	
CHELTUIELI TOTALE:	1.537.814
01. Cheltuieli curente	1.537.814
50.04 Fond de rezervă bugetară la dispoziția autorităților locale	825.214
51. Transferuri între unități ale administrației publice	712.600
51.01 Transferuri curente	712.600
51.01.01 Transferuri către instituții publice	712.600
60.02 APĂRARE	
CHELTUIELI TOTALE:	143.790
01. Cheltuieli curente	139.690
20. Bunuri și servicii	139.690
20.01 Bunuri și servicii	77.500
20.02 Reparații curente	3.000
20.05 Bunuri de natura obiectelor de inventar	3.390
20.11 Cărți, publicații și materiale documentare	1.000
20.14 Protecția muncii	500
20.30 Alte cheltuieli	54.300
70. Cheltuieli de capital	4.100
71. Active nefinanciare	4.100
71.01 Active fixe	4.100
71.01.03 Mobilier, aparatură birotică și alte active corporale	4.100
61.02 ORDINE PUBLICĂ ȘI SIGURANȚĂ NAȚIONALĂ	
CHELTUIELI TOTALE:	3.339.985
01. Cheltuieli curente	3.363.234
20. Bunuri și servicii	207.000
20.01 Bunuri și servicii	130.000
20.02 Reparații curente	50.000
20.11 Cărți, publicații și materiale documentare	5.000
20.30 Alte cheltuieli	22.000
51. Transferuri între unități ale administrației publice	3.152.734
51.01 Transferuri curente	3.152.734
51.01.01 Transferuri către instituții publice	3.152.734
57. Asistență socială	3.500
57.02 Ajutoare sociale	3.500

57.02.02 Ajutoare sociale în natura	3.500
70. Cheltuieli de capital	45.269
71. Active nefinanciare	45.269
71.01 Active fixe	45.269
71.01.30 Alte active fixe	45.269
84. Plati efectuate in anii precedenti si recuperate in anul curent	-68.518
85.01 Plati efectuate in anii precedenti si recuperate in anul curent	-68.518
65.02. ÎNVĂȚĂMÂNT	
CHELTUIELI TOTALE:	23.381.815
01.Cheltuieli curente	23.322.650
10. Cheltuieli de personal	10.259.450
10.01 Cheltuieli salariale in bani	8.045.300
10.03 Contribuții	2.214.150
10.03.01 Contribuții de asigurări sociale de stat	1.673.306
10.03.02 Contribuții de asigurări somaj	40.398
10.03.03 Contribuții de asigurări sociale de sănătate	417.114
10.03.04 Contribuții de asigurări pentru accidente de muncă si boli profesionale	14.713
10.03.06 Contributii pt.Fondul national unic de asig.sociale de sanatate 0,85%	68.619
20. Bunuri si servicii	1.865.800
20.01 Bunuri si servicii	1.073.300
20.02 Reparații curente	133.000
20.03 Hrana	520.000
20.04 Medicamente si materiale sanitare	18.500
20.05 Bunuri de natura obiectelor de inventar	71.000
20.06 Deplasări,detașări,transferări	4.500
20.11 Cărți,publicații si materiale documentare	7.900
20.13 Pregatire profesionala	2.000
20.14 Protecția muncii	3.600
20.30 Alte cheltuieli	32.000
51. Transferuri intre unitati ale administratiei publice	5.000
51.01 Transferuri curente	5.000
51.01.01 Transferuri către instituții publice	5.000
57. Asistență socială	11.192.400
57.02 Ajutoare sociale	11.192.400
57.02.01 Ajutoare sociale în numerar	83.000
57.02.02 Ajutoare sociale în natura	11.109.400
70. Cheltuieli de capital	106.550
71. Active nefinanciare	106.550
71.01 Active fixe	56.550
71.01.01 Constructii	29.500
71.01.02 Mașini,echipamente și mijloace de transport	20.000
71.01.30 Alte active fixe	7.050
71.03 Reparatii capitale aferente activelor fixe	50.000
84. Plati efectuate in anii precedenti si recuperate in anul curent	-47.385
85.01 Plati efectuate in anii precedenti si recuperate in anul curent	-47.385
66.02 SĂNĂTATE	
CHELTUIELI TOTALE:	3.054.760
01. Cheltuieli curente	2.250.754
20. Bunuri si servicii	41.500
20.01 Bunuri si servicii	40.000
20.30. Alte cheltuieli	1.500
51. Transferuri intre unitati ale administratiei publice	2.209.254
51.01 Transferuri curente	209.254
51.01.39 Transferuri din bugetul cons. jud. pt. finantarea unitatilor de asistenta medico-sociala	209.254
51.02 Transferuri de capital	2.000.000
51.02.12 Transferuri pentru finantarea investitiilor la spitale	2.000.000
56. Proiecte cu finantare din Fonduri externe nerambursabile (FEN) postaderare	154.006
56.01 Programe din Fondul European de Dezvoltare Regionala (FEDR)	154.006
56.01.01 Finantara nationala	26.754

56.01.02	Finantarea Uniunii Europene	127.252
70.	Cheltuieli de capital	650.000
71.	Active nefinanciare	650.000
71.01	Active fixe	650.000
71.01.30	Alte active fixe	650.000
67.02	CULTURĂ ,RECREERE ȘI RELIGIE	
	CHELTUIELI TOTALE:	10.666.404
01.	Cheltuieli curente	10.720.819
10.	Cheltuieli de personal	1.546.710
10.01	Cheltuieli salariale in bani	1.212.200
10.03	Contribuții	334.510
10.03.01	Contribuții de asigurări sociale de stat	251.520
10.03.02	Contribuții de asigurări somaj	6.050
10.03.03	Contribuții de asigurări sociale de sănătate	62.930
10.03.04	Contribuții de asigurări pentru accidente de muncă si boli profesionale	3.710
10.03.06	Contributii pt.Fondul national unic de asig.sociale de sanatate 0,85%	10.300
20.	Bunuri si servicii	1.434.000
20.01	Bunuri si servicii	264.000
20.02	Reparații curente	1.027.000
20.05	Bunuri de natura obiectelor de inventar	6.000
20.06	Deplasări,detașări,transferări	5.500
20.11	Cărți,publicații si materiale documentare	52.000
20.13	Pregatire profesionala	2.000
20.30	Alte cheltuieli	77.500
51.	Transferuri intre unitati ale administratiei publice	3.983.500
51.01	Transferuri curente	3.983.500
51.01.01	Transferuri către instituții publice	3.983.500
59.	Alte cheltuieli	3.756.609
59.11	Asociații si fundatii	450.000
59.12	Sustinerea cultelor	150.000
59.15	Contribuții la salarizarea personalului neclerical	2.956.609
59.22	Actiuni cu caracter stiintific si social cultural	200.000
70.	Cheltuieli de capital	37.000
71.	Active nefinanciare	37.000
71.01	Active fixe	37.000
71.01.30	Alte active fixe	37.000
84.	Plati efectuate in anii precedenti si recuperate in anul curent	-91.415
85.01	Plati efectuate in anii precedenti si recuperate in anul curent	-91.415
68.02	ASIGURĂRI ȘI ASISTENȚĂ SOCIALĂ	
	CHELTUIELI TOTALE:	105.941.693
01.	Cheltuieli curente	100.052.864
10.	Cheltuieli de personal	44.210.564
10.01	Cheltuieli salariale in bani	34.489.838
10.03	Contribuții	9.720.726
10.03.01	Contribuții de asigurări sociale de stat	7.150.095
10.03.02	Contribuții de asigurări somaj	171.734
10.03.03	Contribuții de asigurări sociale de sănătate	1.786.041
10.03.04	Contribuții de asigurări pentru accidente de muncă si boli profesionale	76.594
10.03.06	Contributii pt.Fondul national unic de asig.sociale de sanatate 0,85%	536.262
20.	Bunuri si servicii	21.040.571
20.01	Bunuri si servicii	6.234.571
20.02	Reparații curente	1.016.000
20.03	Hrana	9.700.000
20.04	Medicamente si materiale sanitare	300.000
20.05	Bunuri de natura obiectelor de inventar	570.000
20.06	Deplasări,detașări,transferări	350.000
20.11	Cărți,publicații si materiale documentare	30.000
20.13	Pregatire profesionala	150.000
20.14	Protectia muncii	100.000

20.30 Alte cheltuieli	2.590.000
51. Transferuri între unități ale administrației publice	1.679.729
51.01 Transferuri curente	1.679.729
51.01.14 Transferuri din bugetele consiliilor județene pentru finanțarea centrelor de zi pentru protecția copilului	100.000
51.01.39 Transferuri din bugetele consiliilor locale și județene pentru finanțarea unităților de asistență medico-socială	1.579.729
56. Proiecte cu finanțare din Fonduri externe nerambursabile (FEN) postaderare	1.219.325
56.01 Programe din Fondul European de Dezvoltare Regională (FEDR)	1.219.325
56.01.01 Finanțarea națională	293.700
56.01.02 Finanțarea Uniunii Europene	920.625
56.01.03 Cheltuieli neeligibile	5.000
57. Asistență socială	33.122.000
57.01 Ajutoare sociale	33.122.000
57.02.01 Ajutoare sociale în numerar	33.122.000
70. Cheltuieli de capital	4.956.975
71. Active nefinanciare	4.956.975
71.01 Active fixe	4.956.975
71.01.01 Construcții	4.772.435
71.01.30 Alte active fixe	184.540
84. Plăți efectuate în anii precedenți și recuperate în anul curent	-287.471
85.01 Plăți efectuate în anii precedenți și recuperate în anul curent	-287.471
70.02 LOCUINTE, SERVICII ȘI DEZVOLTARE PUBLICĂ	
CHELTUIELI TOTALE:	85.016
01. Cheltuieli curente	85.016
30. Dobânzi	34.816
30.02 Dobânzi aferente datoriei publice externe	34.816
30.02.05 Dobânzi aferente datoriei publice externe locale	34.816
55.01 Transferuri interne	50.000
55.01.42. Transfer din B.L. către Asociația de dezvoltare intercomunitară	50.000
74.02 PROTECȚIA MEDIULUI	
CHELTUIELI TOTALE:	3.908.129
01. Cheltuieli curente	795.601
20. Bunuri și servicii	79.141
20.30 Alte cheltuieli	78.941
30. Dobânzi	310.527
30.02 Dobânzi aferente datoriei publice externe	310.527
30.02.05 Dobânzi aferente datoriei publice externe locale	310.527
51.01 Transferuri curente	205.933
51.01.01 Transferuri către instituții publice	205.933
55. Alte transferuri	200.000
55.01 Transferuri interne	200.000
55.01.42 Transferuri la asociația de dezvoltare intercomunitară	200.000
56. Proiecte cu finanțare din Fonduri externe nerambursabile (FEN) postaderare	150.000
56.01 Programe din Fondul European de Dezvoltare Regională (FEDR)	150.000
56.01.01 Finanțarea națională	150.000
70. Cheltuieli de capital	2.962.528
71 Active nefinanciare	2.962.528
71.01 Active fixe	2.962.528
71.01.01 Construcții	550.000
71.01.30 Alte active fixe	2.412.528
83.02 AGRICULTURA, SILVICULTURA, PISCICULTURA ȘI VANATOARE	
CHELTUIELI TOTALE:	1.100.000
01. Cheltuieli curente	1.100.000
51. Transferuri între unități ale administrației publice	1.100.000
51.01 Transferuri curente	1.100.000
51.01.49 Transferuri din bugetul local pentru camerele agricole	1.100.000
84.02 TRANSPORTURI	
CHELTUIELI TOTALE:	65.814.390

01. Cheltuieli curente	24.708.662
20. Bunuri si servicii	10.230.200
20.01 Bunuri si servicii	10.210.000
20.30 Alte cheltuieli	20.000
30. Dobanzi	1.425.032
30.02 Dobanzi aferente datoriei publice externe	1.425.032
30.02.05 Dobanzi aferente datoriei publice externe locale	1.425.032
51. Transferuri intre unitati ale administratiei publice	13.053.430
51.01 Transferuri curente	13.053.430
51.01.01 Transferuri către instituții publice	13.053.430
56. Proiecte cu finantare din Fonduri externe nerambursabile (FEN) postaderare	39.712.728
56.01 Programe din Fondul European de Dezvoltare Regionala (FEDR)	39.712.728
56.01.01 Finantara nationala	8.781.924
56.01.02 Finantarea Uniunii Europene	30.930.804
70. Cheltuieli de capital	1.570.000
71 Active nefinanciare	1.570.000
71.01 Active fixe	1.560.000
71.01.01 Constructii	1.115.000
71.01.30 Alte active fixe	445.000
71.03 Reparatii capitale aferente activelor fixe	10.000
84. Plati efectuate in anii precedenti si recuperate in anul curent	-177.000
85.01 Plati efectuate in anii precedenti si recuperate in anul curent	-177.000
87.02 ALTE ACTIUNI ECONOMICE	
TOTAL CHELTUIELI	9.645.568
56. Proiecte cu finantare din Fonduri externe nerambursabile (FEN) postaderare	9.645.568
56.01 Programe din Fondul European de Dezvoltare Regionala (FEDR)	9.645.568
56.01.01 Finantara nationala	3.408.779
56.01.02 Finantarea Uniunii Europene	6.236.789

ANEXA Nr. 4
la Hotararea nr.22/26 martie 2010

SINTEZA
cheltuielilor bugetului local al judetului pe ordonatori de credite pe anul 2010

U.M = lei

SPECIFICATIE	SUMA
CHELTUIELI TOTALE	237.483.221
51.02 AUTORITĂȚI PUBLICE	8.863.857
-Consiliul Județean Vaslui	8.863.857
54.02 ALTE SERVICII PUBLICE GENERALE	1.537.814
-Serviciul public comunitar de evidenta a persoanelor Vaslui	712.600
-Consiliul Județean Vaslui	825.214
60.02 APARARE	143.790
- Centrul militar Vaslui	133.790
-Consiliul Județean Vaslui	10.000
61.02 ORDINE PUBLICA SI SIGURANTA NATIONALA	3.339.985
- Inspectoratul pentru situatii de urgenta Vaslui	151.769
-Consiliul Județean Vaslui	3.188.216
65.02 ÎNVĂȚĂMÂNT	23.381.815
-Centrul școlar de educație incluzivă "Aurora" Vaslui	4.402.600
-Centrul școlar pentru educație incluzivă "C. Pufan" Vaslui	2.893.900
-Scoala de arte si meserii "Sfanta Ecaterina" Husi	2.309.050
-Centrul școlar pentru educație incluzivă Negrești	2.233.050
-Centrul Jud.de Resurse si Asistenta Educationala	512.600
-Inspectoratul scolar al judetului Vaslui	5.000
-Consiliul Județean Vaslui	11.025.615
66.02 SANATATE	3.054.760
-Spitalul Judetean Vaslui	2.000.000
-Centrul de asistenta medico-sociala Bacesti	108.604
-Centrul de asistenta medico-sociala Codaesti	100.650

-Consiliul Județean Vaslui	845.506
67.02 CULTURA, RECREERE SI RELIGIE	10.666.404
-Consiliul Județean Vaslui	4.653.609
-Teatrul "V.I.Popa "Bîrlad	1.616.500
-Muzeul "V.Pârvan" Bîrlad	1.239.200
-Biblioteca "N.Milescu Spătarul" Vaslui	1.559.150
-Muzeul "Ștefan cel Mare" Vaslui	1.127.800
-Centrul Județean pentru conservare și promovare a culturii tradiționale Vaslui	470.145
68.02 ASIGURARI SI ASISTENȚĂ SOCIALĂ	105.941.693
-Direcția generală de asistență socială și protecția copilului Vaslui	104.110.000
-Centrul de zi Negrești	100.000
-Centrul medico-social Bacești	826.589
-Centrul medico-social Ghermanești	53.890
-Centrul medico-social Codaesti	699.250
- Consiliul județean Vaslui	151.964
70.02 LOCUINTE, SERVICII SI DEZVOLTARE PUBLICĂ	85.016
- Consiliul județean Vaslui	85.016
74.02 PROTECȚIA MEDIULUI	3.908.129
- Consiliul județean Vaslui	3.908.129
83.02 AGRICULTURA, SILVICULTURA, PISCICULTURA SI VANATOARE	1.100.000
- Camera agricolă Vaslui	1.100.000
84.02 TRANSPORTURI	65.814.390
-Consiliul Județean Vaslui	65.814.390
87.02 ALTE ACTIUNI ECONOMICE	9.645.568
- Consiliul județean Vaslui	9.645.568

ANEXA Nr.5
la Hotărârea nr.22/26 martie 2010

BUGETUL
Consiliului Județean Vaslui pe anul 2010

U.M = lei

SPECIFICATIE	SUMA
CHELTUIELI TOTALE:	109.302.643
01. Cheltuieli curente	54.147.275
10. Cheltuieli de personal	5.230.074
20. Bunuri și servicii	14.202.331
30. Dobânzi	1.770.375
50.04 Fond de rezerva bugetară la dispoziția autorităților locale	825.214
51. Transferuri între unități ale administrației publice	16.412.097
55. Alte transferuri	1.129.075
56. Proiecte cu finanțare din Fonduri externe nerambursabile (FEN) postaderare	50.307.791
57. Asistență socială	11.021.500
59. Alte cheltuieli	3.556.609
84. Plăți efectuate în anii precedenți și recuperate în anul curent	-489.720
70. Cheltuieli de capital	5.337.297
71. Active nefinanciare	5.337.297
71.01 Active fixe	5.327.297
71.03 Reparații capitale aferente activelor fixe	10.000
51.02. AUTORITĂȚI PUBLICE ȘI ACȚIUNI EXTERNE	8.863.857
CHELTUIELI TOTALE:	8.863.857
01. Cheltuieli curente	8.415.185
10. Cheltuieli de personal	5.209.510
10.01 Cheltuieli salariale în bani	4.172.360
10.03 Contribuții	1.037.150
10.03.01 Contribuții de asigurări sociale de stat	779.290
10.03.02 Contribuții de asigurări somaj	19.240
10.03.03 Contribuții de asigurări sociale de sănătate	200.570
10.03.04 Contribuții de asigurări pentru accidente de muncă și boli profesionale	5.260
10.03.06 Contribuții pt. Fondul național unic de asigurări sociale de sănătate 0,85%	32.790

20. Bunuri si servicii	2.326.600
20.01 Bunuri si servicii	700.000
20.02 Reparații curente	260.000
20.05 Bunuri de natura obiectelor de inventar	40.000
20.06 Deplasări, detașări, transferări	50.000
20.11 Cărți, publicații si materiale documentare	40.000
20.13 Pregătire profesionala	50.000
20.14 Protecția muncii	844.600
20.30 Alte cheltuieli	342.000
55. Alte transferuri	879.075
55.01 Transferuri interne	862.330
55.01.08 Programe PHARE si alte programe cu finantare nerambursabila	15.120
55.01.18 Alte transferuri curente interne(cotizatii)	847.210
55.02 Transferuri curente in strainatate	16.745
55.02.01 Contributii si cotizatii	16.745
56. Proiecte cu finantare din Fonduri externe nerambursabile (FEN) postaderare	645.489
56.01 Programe din Fondul European de Dezvoltare Regionala (FEDR)	52.100
56.01.01 Finantarea nationala	52.100
56.02 Programe din Fondul Social European (FSE)	593.389
56.02.01 Finantarea nationala	167.221
56.02.02 Finantarea Uniunii Europene	426.168
84. Plati efectuate in anii precedenti si recuperate in anul curent	-196.817
85.01 Plati efectuate in anii precedenti si recuperate in anul curent	-196.817
54.02 ALTE SERVICII PUBLICE GENERALE	
CHELTUIELI TOTALE:	825.214
01.Cheltuieli curente	825.214
50.04 Fond de rezerva bugetara la dispozitia autoritatilor locale	825.214
60.02 APĂRARE	
CHELTUIELI TOTALE:	143.790
01.Cheltuieli curente	139.690
20. Bunuri si servicii	139.690
20.01 Bunuri si servicii	77.500
20.02 Reparații curente	3.000
20.05 Bunuri de natura obiectelor de inventar	3.390
20.11 Cărți, publicații si materiale documentare	1.000
20.14 Protecția muncii	500
20.30 Alte cheltuieli	54.300
70. Cheltuieli de capital	4.100
71. Active nefinanciare	4.100
71.01 Active fixe	4.100
71.01.03 Mobilier, aparatură birotică și alte active corporale	4.100
61.02 ORDINE PUBLICĂ ȘI SIGURANȚĂ NAȚIONALĂ	
CHELTUIELI TOTALE:	3.339.985
01.Cheltuieli curente	3.363.234
20. Bunuri si servicii	207.000
20.01 Bunuri si servicii	130.000
20.02 Reparatii curente	50.000
20.11 Cărți, publicații si materiale documentare	5.000
20.30 Alte cheltuieli	22.000
51. Transferuri intre unitati ale administratiei publice	3.152.734
51.01 Transferuri curente	3.152.734
51.01.01 Transferuri către instituții publice	3.152.734
57. Asistență socială	3.500
57.02 Ajutoare sociale	3.500
57.02.02 Ajutoare sociale în natura	3.500
70. Cheltuieli de capital	45.269
71. Active nefinanciare	45.269
71.01 Active fixe	45.269
71.01.30 Alte active fixe	45.269

84. Plati efectuate in anii precedenti si recuperate in anul curent	-68.518
85.01 Plati efectuate in anii precedenti si recuperate in anul curent	-68.518
65.02. ÎNVĂȚĂMÂNT	
CHELTUIELI TOTALE:	11.025.615
01.Cheltuieli curente	11.073.000
10. Cheltuieli de personal	20.000
10.01 Cheltuieli salariale in bani	20.000
20. Bunuri si servicii	35.000
20.01 Bunuri si servicii	35.000
57. Asistență socială	11.018.000
57.02 Ajutoare sociale	11.018.000
57.02.02 Ajutoare sociale în natura	11.018.000
84. Plati efectuate in anii precedenti si recuperate in anul curent	-47.385
85.01 Plati efectuate in anii precedenti si recuperate in anul curent	-47.385
66.02 SĂNĂTATE	
CHELTUIELI TOTALE:	845.506
01. Cheltuieli curente	41.500
20. Bunuri si servicii	41.500
20.01 Bunuri si servicii	40.000
20.30.01Alte cheltuieli	1.500
56. Proiecte cu finantare din Fonduri externe nerambursabile (FEN) postaderare	154.006
56.01 Programe din Fondul European de Dezvoltare Regionala (FEDR)	154.006
56.01.01 Finantara nationala	26.754
56.01.02 Finantarea Uniunii Europene	127.252
70. Cheltuieli de capital	650.000
71. Active nefinanciare	650.000
71.01 Active fixe	650.000
71.01.30 Alte active fixe	650.000
67.02 CULTURĂ, RECREERE ȘI RELIGIE	
CHELTUIELI TOTALE:	4.653.609
01.Cheltuieli curente	4.621.609
20. Bunuri si servicii	1.065.000
20.01 Bunuri si servicii	34.000
20.05 Bunuri de natura obiectelor de inventar	1.000
20.30 Alte cheltuieli	30.000
59. Alte cheltuieli	3.556.609
59.11 Asociatii si fundatii	450.000
59.12 Sustinerea cultelor	150.000
59.15 Contribuții la salarizarea personalului neclerical	2.956.609
70. Cheltuieli de capital	32.000
71. Active nefinanciare	32.000
71.01 Active fixe	32.000
71.01.30 Alte active fixe	32.000
68.02 ASIGURĂRI ȘI ASISTENȚĂ SOCIALĂ	
CHELTUIELI TOTALE:	151.964
01.Cheltuieli curente	78.564
10. Cheltuieli de personal	564
10.01 Cheltuieli salariale in bani	441
10.03 Contribuții	123
10.03.01 Contribuții de asigurări sociale de stat	92
10.03.02 Contribuții de asigurări somaj	2
10.03.03 Contribuții de asigurări sociale de sănătate	24
10.03.04 Contribuții de asigurări pentru accidente de muncă si boli profesionale	1
10.03.06 Contributii pt.Fondul national unic de asig.sociale de sanatate 0,85%	4
20. Bunuri si servicii	78.000
20.01 Bunuri si servicii	78.000
70. Cheltuieli de capital	73.400
71. Active nefinanciare	73.400
71.01 Active fixe	73.400

71.01.30 Alte active fixe	73.400
70.02 LOCUINTE, SERVICII SI DEZVOLTARE PUBLICĂ	
CHELTUIELI TOTALE:	85.016
01. Cheltuieli curente	85.016
20. Bunuri si servicii	200
20.24 Comisioane si alte costuri aferente imprumuturilor externe	200
30. Dobanzi	34.816
30.02 Dobanzi aferente datoriei publice externe	34.816
30.02.05 Dobanzi aferente datoriei publice externe locale	34.816
55.01 Transferuri interne	50.000
55.01.42. Transfer din B.L. catre Asociatia de dezvoltare intercomunitara	50.000
74.02 PROTECTIA MEDIULUI	
CHELTUIELI TOTALE:	3.908.129
01.Cheltuieli curente	795.601
20. Bunuri si servicii	79.141
20.24 Comisioane si alte costuri aferente imprumuturilor externe	200
20.30 Alte cheltuieli	78.941
30. Dobanzi	310.527
30.02 Dobanzi aferente datoriei publice externe	310.527
30.02.05 Dobanzi aferente datoriei publice externe locale	310.527
51. Transferuri intre unitati ale administratiei publice	205.933
51.01 Transferuri curente	205.933
51.01.01 Transferuri către instituții publice	205.933
55. Alte transferuri	200.000
55.01 Transferuri interne	200.000
55.01.42 Transferuri la asociatia de dezvoltare intercomunitare	200.000
56. Proiecte cu finantare din Fonduri externe nerambursabile (FEN) postaderare	150.000
56.01 Programe din Fondul European de Dezvoltare Regionala (FEDR)	150.000
56.01.01 Finantara nationala	150.000
70. Cheltuieli de capital	2.962.528
71 Active nefinanciare	2.962.528
71.01 Active fixe	2.962.528
71.01.01 Constructii	550.000
71.01.30 Alte active fixe	2.412.528
84.02 TRANSPORTURI	
CHELTUIELI TOTALE:	65.814.390
01.Cheltuieli curente	24.708.662
20. Bunuri si servicii	10.230.200
20.01 Bunuri si servicii	10.210.000
20.24.01 Comisioane si alte costuri aferente imprumuturilor externe	200
20.30 Alte cheltuieli	20.000
30. Dobanzi	1.425.032
30.02 Dobanzi aferente datoriei publice externe	1.425.032
30.02.05 Dobanzi aferente datoriei publice externe locale	1.425.032
51. Transferuri intre unitati ale administratiei publice	13.053.430
51.01 Transferuri curente	13.053.430
51.01.01 Transferuri către instituții publice	13.053.430
56. Proiecte cu finantare din Fonduri externe nerambursabile (FEN) postaderare	39.712.728
56.01 Programe din Fondul European de Dezvoltare Regionala (FEDR)	39.712.728
56.01.01 Finantara nationala	8.781.924
56.01.02 Finantarea Uniunii Europene	30.930.804
70. Cheltuieli de capital	1.570.000
71 Active nefinanciare	1.570.000
71.01 Active fixe	1.560.000
71.01.01 Constructii	1.115.000
71.01.30 Alte active fixe	445.000
71.03 Reparatii capitale aferente activelor fixe	10.000
84.. Plati efectuate in anii precedenti si recuperate in anul curent	-177.000
85.01 Plati efectuate in anii precedenti si recuperate in anul curent	-177.000

87.02 ALTE ACTIUNI ECONOMICE	
TOTAL CHELTUIELI	9.645.568
<i>56. Proiecte cu finantare din Fonduri externe nerambursabile (FEN) postaderare</i>	9.645.568
56.01 Programe din Fondul European de Dezvoltare Regionala (FEDR)	9.645.568
56.01.01 Finantarea nationala	3.408.779
56.01.02 Finantarea Uniunii Europene	6.236.789

ANEXA Nr. 6
la Hotararea nr.22/26 martie 2010

B U G E T U L
Centrului Militar judetean Vaslui pe anul 2010

Cap.60.02 APARARE	U.M = lei
SPECIFICATIE	SUMA
TOTAL VENITURI	133.790
<i>I. Alocații de la bugetul local al judetului</i>	<i>133.790</i>
TOTAL CHELTUIELI	133.790
01.Cheltuieli curente	129.690
<i>20. Bunuri si servicii</i>	<i>129.690</i>
<i>20.01 Bunuri si servicii</i>	<i>70.000</i>
<i>20.02 Reparații curente</i>	<i>3.000</i>
<i>20.05 Bunuri de natura obiectelor de inventar</i>	<i>1.890</i>
<i>20.11 Cărți, publicații si materiale documentare</i>	<i>1.000</i>
<i>20.14 Protectia muncii</i>	<i>500</i>
<i>20.30 Alte cheltuieli</i>	<i>53.300</i>
<i>70.Cheltuieli de capital</i>	<i>4.100</i>
<i>71. Active nefinanciare</i>	<i>4.100</i>
<i>71.01 Active fixe</i>	<i>4.100</i>
71.01.03 Mobilier,aparatură birotică și alte active corporale	4.100

ANEXA Nr.7
la Hotararea nr.22/26 martie 2010

B U G E T U L
Consiliului judetean Vaslui (Compartimentul judetean pentru probleme speciale Vaslui) pe anul 2010

Cap. 60.02 APARARE	U.M = lei
SPECIFICATIE	SUMA
TOTAL VENITURI	10.000
<i>I. Alocații de la bugetul local al judetului</i>	<i>10.000</i>
TOTAL CHELTUIELI	10.000
01.Cheltuieli curente	10.000
<i>20. Bunuri si servicii</i>	<i>10.000</i>
<i>20.01 Bunuri si servicii</i>	<i>7.500</i>
<i>20.05 Bunuri de natura obiectelor de inventar</i>	<i>1.500</i>
<i>20.30 Alte cheltuieli</i>	<i>1.000</i>

ANEXA Nr.8
la Hotararea nr.22/26 martie 2010

B U G E T U L
Inspectoratului pentru situatii de urgenta "Podul Inalt" al judetului Vaslui pe anul 2010

Cap. 61.02 ORDINE PUBLICA SI SIGURANTA NATIONALA	U.M= lei
SPECIFICATIE	SUMA
TOTAL VENITURI	151.769
<i>I. Alocații de la bugetul județean</i>	<i>151.769</i>
TOTAL CHELTUIELI	151.769
01.Cheltuieli curente	125.500
<i>20. Bunuri si servicii</i>	<i>122.000</i>
20.01 Bunuri si servicii	80.000
20.02 Reparații curente	20.000
20.11 Cărți, publicații si materiale documentare	5.000

20.30 Alte cheltuieli	17.000
57. Asistență socială	3.500
57.02 Ajutoare sociale	3.500
57.02.02 Ajutoare sociale în natura	3.500
70. Cheltuieli de capital	26.269
71. Active nefinanciare	26.269
71.01 Active fixe	26.269
71.01.30 Alte active fixe	26.269

ANEXA Nr.9
la Hotararea nr.22/26 martie 2010

B U G E T U L

Centrului școlar de educație incluzivă "Aurora" Vaslui pe anul 2010

Cap.65.02 INVATAMANT

U.M = lei

SPECIFICAȚIE	SUMA
TOTAL VENITURI	4.402.600
<i>I. Alocații de la bugetul local al județului</i>	<i>4.402.600</i>
TOTAL CHELTUIELI	4.402.600
01.Cheltuieli curente	4.402.600
10. Cheltuieli de personal	3.746.500
10.01 Cheltuieli salariale in bani	2.938.300
10.03 Contribuții	808.200
10.03.01 Contribuții de asigurări sociale de stat	611.200
10.03.02 Contribuții de asigurări somaj	14.700
10.03.03 Contribuții de asigurări sociale de sănătate	152.800
10.03.04 Contribuții de asigurări pentru accidente de muncă si boli profesionale	4.450
10.03.06 Contributii pt.Fondul national unic de asig.sociale de sanatate 0,85%	25.050
20. Bunuri si servicii	589.100
20.01 Bunuri si servicii	247.300
20.02 Reparații curente	50.000
20.03 Hrana	250.000
20.04 Medicamente si materiale sanitare	7.000
20.05 Bunuri de natura obiectelor de inventar	30.000
20.06 Deplasări,detașări,transferări	500
20.11 Cărți,publicații si materiale documentare	1.300
20.30 Alte cheltuieli	3.000
57. Asistență socială	67.000
1.6.1 Ajutoare sociale	67.000
57.02.01 Ajutoare sociale în numerar	37.000
57.02.02 Ajutoare sociale în natura	30.000

ANEXA Nr.10
la Hotararea nr.22/26 martie 2010

B U G E T U L

Centrului școlar pentru educație incluzivă "C. Pufan" Vaslui pe anul 2010

Cap.65.02 INVATAMANT

U.M = lei

SPECIFICAȚIE	SUMA
TOTAL VENITURI	2.893.900
<i>I. Alocații de la bugetul local al județului</i>	<i>2.893.900</i>
TOTAL CHELTUIELI	2.893.900
01.Cheltuieli curente	2.863.900
10. Cheltuieli de personal	2.346.000
10.01 Cheltuieli salariale in bani	1.839.000
10.03 Contribuții	507.000
10.03.01 Contribuții de asigurări sociale de stat	383.000
10.03.02 Contribuții de asigurări somaj	9.500
10.03.03 Contribuții de asigurări sociale de sănătate	96.000
10.03.04 Contribuții de asigurări pentru accidente de muncă si boli profesionale	2.800
10.03.06 Contributii pt.Fondul national unic de asig.sociale de sanatate 0,85%	15.700

20. Bunuri si servicii	499.500
20.01 Bunuri si servicii	296.000
20.02 Reparații curente	50.000
20.03 Hrana	130.000
20.04 Medicamente si materiale sanitare	3.000
20.05 Bunuri de natura obiectelor de inventar	15.000
20.06 Deplasări,detașări,transferări	500
20.11 Cărți,publicații si materiale documentare	2.000
20.13 Pregatire profesionala	1.000
20.30 Alte cheltuieli	2.000
57. Asistență socială	18.400
57.02 Ajutoare sociale	18.400
57.02.01 Ajutoare sociale în numerar	17.000
57.02.02 Ajutoare sociale în natura	1.400
70. Cheltuieli de capital	30.000
71. Active nefinanciare	30.000
71.01 Active fixe	30.000
71.01.01 Constructii	29.500
71.01.30 Alte active fixe	500

ANEXA Nr.11
la Hotararea nr.22/26 martie 2010

BUGETUL

Scolii de arte si meserii "Sfanta Ecaterina" Husi pe anul 2010

Cap.65.02 INVATAMANT

U.M = lei

SPECIFICAȚIE	SUMA
TOTAL VENITURI	2.309.050
<i>1. Alocații de la bugetul local al judetului</i>	<i>2.309.050</i>
TOTAL CHELTUIELI	2.309.050
01.Cheltuieli curente	2.232.500
<i>10. Cheltuieli de personal</i>	<i>1.780.400</i>
<i>10.01 Cheltuieli salariale in bani</i>	<i>1.390.600</i>
<i>10.03 Contribuții</i>	<i>389.800</i>
10.03.01 Contribuții de asigurări sociale de stat	294.600
10.03.02 Contribuții de asigurări somaj	6.950
10.03.03 Contribuții de asigurări sociale de sănătate	72.150
10.03.04 Contribuții de asigurări pentru accidente de muncă si boli profesionale	4.150
10.03.06 Contributii pt.Fondul national unic de asig.sociale de sanatate 0,85%	11.950
20. Bunuri si servicii	398.100
20.01 Bunuri si servicii	250.000
20.02 Reparații curente	15.000
20.03 Hrana	90.000
20.04 Medicamente si materiale sanitare	4.500
20.05 Bunuri de natura obiectelor de inventar	6.000
20.06 Deplasări,detașări,transferări	1.000
20.11 Cărți,publicații si materiale documentare	2.000
20.13 Pregatire profesionala	1.000
20.14 Protecția muncii	3.600
20.30 Alte cheltuieli	25.000
57. Asistență socială	54.000
57.02 Ajutoare sociale	54.000
57.02.01 Ajutoare sociale în numerar	14.000
57.02.02 Ajutoare sociale în natura	40.000
70. Cheltuieli de capital	76.550
71. Active nefinanciare	76.550
71.01 Active fixe	26.550
71.01.02 Mașini,echipamente și mijloace de transport	20.000
71.01.30 Alte active fixe	6.550
71.03 Reparatii capitale aferente activelor fixe	50.000

B U G E T U L

Centrul școlar pentru educație incluzivă Negrești pe anul 2010

Cap.65.02 INVATAMANT

U.M = lei

SPECIFICAȚIE	SUMA
TOTAL VENITURI	2.233.050
<i>I. Alocații de la bugetul local al județului</i>	<i>2.233.050</i>
TOTAL CHELTUIELI	2.233.050
01.Cheltuieli curente	2.233.050
10. Cheltuieli de personal	1.893.750
10.01 Cheltuieli salariale in bani	1.486.900
10.03 Contribuții	406.850
10.03.01 Contribuții de asigurări sociale de stat	307.650
10.03.02 Contribuții de asigurări somaj	7.400
10.03.03 Contribuții de asigurări sociale de sănătate	76.950
10.03.04 Contribuții de asigurări pentru accidente de muncă si boli profesionale	2.250
10.03.06 Contributii pt.Fondul national unic de asig.sociale de sanatate 0,85%	12.600
20. Bunuri si servicii	304.300
20.01 Bunuri si servicii	210.000
20.02 Reparații curente	18.000
20.03 Hrana	50.000
20.04 Medicamente si materiale sanitare	4.000
20.05 Bunuri de natura obiectelor de inventar	20.000
20.06 Deplasări,detașări,transferări	1.000
20.11 Cărți,publicații si materiale documentare	1.300
57. Asistență socială	35.000
57.02. Ajutoare sociale	35.000
57.02.01 Ajutoare sociale în numerar	15.000
57.02.02 Ajutoare sociale în natura	20.000

B U G E T U L

Centrul județean de Resurse si Asistența Educationala Vaslui pe anul 2010

Cap.65.02 INVATAMANT

U.M = lei

SPECIFICAȚIE	SUMA
TOTAL VENITURI	512.600
<i>I. Alocații de la bugetul local al județului</i>	<i>512.600</i>
TOTAL CHELTUIELI	512.600
01.Cheltuieli curente	512.600
10. Cheltuieli de personal	472.800
10.01 Cheltuieli salariale in bani	370.500
10.03 Contribuții	102.300
10.03.01 Contribuții de asigurări sociale de stat	76.856
10.03.02 Contribuții de asigurări somaj	1.848
10.03.03 Contribuții de asigurări sociale de sănătate	19.214
10.03.04 Contribuții de asigurări pentru accidente de muncă si boli profesionale	1.063
10.03.06 Contributii pt.Fondul national unic de asig.sociale de sanatate 0,85%	3.319
20. Bunuri si servicii	39.800
20.01 Bunuri si servicii	35.000
20.06 Deplasări,detașări,transferări	1.500
20.11 Carti,publicatii si materiale documentare	1.300
20.30 Alte cheltuieli	2.000

B U G E T U L

Inspectoratului școlar al județului Vaslui pe anul 2010

Cap.65.02 INVATAMANT

U.M = lei

SPECIFICAȚIE	SUMA
TOTAL VENITURI	5.000
<i>1. Alocații de la bugetul local al județului</i>	<i>5.000</i>
TOTAL CHELTUIELI	5.000
1.Cheltuieli curente	5.000
<i>51. Transferuri între unități ale administrației publice</i>	<i>5.000</i>
<i>51.01 Transferuri curente</i>	<i>5.000</i>
<i>51.01.01 Transferuri către instituții publice</i>	<i>5.000</i>

ANEXA NR.15

la Hotărârea nr.22/26 martie 2010

BUGETUL

Bibliotecii Judetene " Nicolae Milescu Spatarul" Vaslui pe anul 2010

Cap.67.02 CULTURA,RECREERE SI RELIGIE

U.M = lei

SPECIFICATIE	SUMA
TOTAL VENITURI	1.559.150
<i>1. Alocații de la bugetul local al județului</i>	<i>1.559.150</i>
TOTAL CHELTUIELI	1.559.150
01.Cheltuieli curente	1.554.150
<i>10. Cheltuieli de personal</i>	<i>1.277.650</i>
<i>10.01 Cheltuieli salariale in bani</i>	<i>1.001.100</i>
<i>10.03 Contribuții</i>	<i>276.550</i>
<i>10.03.01 Contribuții de asigurări sociale de stat</i>	<i>207.820</i>
<i>10.03.02 Contribuții de asigurări somaj</i>	<i>5.000</i>
<i>10.03.03 Contribuții de asigurări sociale de sănătate</i>	<i>51.980</i>
<i>10.03.04 Contribuții de asigurări pentru accidente de muncă si boli profesionale</i>	<i>3.250</i>
<i>10.03.06 Contributii pt.Fondul national unic de asig.sociale de sanatate 0,85%</i>	<i>8.500</i>
<i>20. Bunuri si servicii</i>	<i>276.500</i>
<i>20.01 Bunuri si servicii</i>	<i>185.000</i>
<i>20.02 Reparații curente</i>	<i>25.000</i>
<i>20.05 Bunuri de natura obiectelor de inventar</i>	<i>5.000</i>
<i>20.06 Deplasări,detașări,transferări</i>	<i>3.000</i>
<i>20.11 Cărți,publicații si materiale documentare</i>	<i>50.000</i>
<i>20.13 Pregătire profesionala</i>	<i>2.000</i>
<i>20.30 Alte cheltuieli</i>	<i>6.500</i>
70. Cheltuieli de capital	5.000
<i>71. Active nefinanciare</i>	<i>5.000</i>
<i>71.01 Active fixe</i>	<i>5.000</i>
<i>71.01.30 Alte active fixe</i>	<i>5.000</i>

ANEXA NR. 16

la Hotărârea nr.22/26 martie 2010

BUGETUL

Centrului judetean pentru conservare si promovare a culturii traditionale Vaslui pe anul 2010

Cap.67.02 CULTURA,RECREERE SI RELIGIE

U.M = lei

SPECIFICAȚIE	SUMA
TOTAL VENITURI	470.145
<i>1. Alocații de la bugetul local al județului</i>	<i>470.145</i>
TOTAL CHELTUIELI	470.145
01.Cheltuieli curente	561.560
<i>10. Cheltuieli de personal</i>	<i>269.060</i>
<i>10.01 Cheltuieli salariale in bani</i>	<i>211.100</i>
<i>10.03 Contribuții</i>	<i>57.960</i>
<i>10.03.01 Contribuții de asigurări sociale de stat</i>	<i>43.700</i>
<i>10.03.02 Contribuții de asigurări somaj</i>	<i>1.050</i>
<i>10.03.03 Contribuții de asigurări sociale de sănătate</i>	<i>10.950</i>
<i>10.03.04 Contribuții de asigurări pentru accidente de muncă si boli profesionale</i>	<i>460</i>

10.03.06 Contributii pt.Fondul national unic de asig.sociale de sanatate 0,85%	1.800
20. Bunuri si servicii	92.500
20.01 Bunuri si servicii	45.000
20.02 Reparații curente	2.000
20.06 Deplasări,detașări,transferări	2.500
20.11 Cărți,publicații si materiale documentare	2.000
20.30 Alte cheltuieli	41.000
59. Alte cheltuieli	200.000
59.22 Actiuni cu caracter stiintific si social cultural	200.000
84. Plati efectuate in anii precedenti si recuperate in anul curent	-91.415
85.01 Plati efectuate in anii precedenti si recuperate in anul curent	-91.415

ANEXA Nr.17
la Hotararea nr.22/26 martie 2010

B U G E T U L
Consiliului judetean Vaslui pe anul 2010
(Statuia ecvestra de la "Podul Inalt" Bacsoani)

Cap.67.02 CULTURA,RECREERE SI RELIGIE	U.M = lei
SPECIFICAȚIE	SUMA
TOTAL VENITURI	65.000
<i>1. Alocății de la bugetul local al judetului</i>	<i>65.000</i>
TOTAL CHELTUIELI	65.000
01.Cheltuieli curente	65.000
20. Bunuri si servicii	65.000
20.01 Bunuri si servicii	34.000
20.05 Bunuri de natura obiectelor de inventar	1.000
20.30 Alte cheltuieli	30.000

ANEXA Nr.18
la Hotararea nr.22/26 martie 2010

B U G E T U L
Directiei generale de asistenta sociala si protectia copilului Vaslui pe anul 2010
Centralizator

Cap. 68.02 ASIGURARI SI ASISTENȚĂ SOCIALĂ	U.M = lei
SPECIFICATIE	SUMA
TOTAL VENITURI	104.110.000
<i>1. Alocății de la bugetul local al judetului</i>	<i>104.110.000</i>
TOTAL CHELTUIELI	104.110.000
01.Cheltuieli curente	98.294.571
10. Cheltuieli de personal	44.210.000
10.01 Cheltuieli salariale in bani	34.489.397
10.03 Contribuții	9.720.603
10.03.01 Contribuții de asigurări sociale de stat	7.150.003
10.03.02 Contribuții de asigurări somaj	171.732
10.03.03 Contribuții de asigurări sociale de sănătate	1.786.017
10.03.04 Contribuții de asigurări pentru accidente de muncă si boli profesionale	76.593
10.03.06 Contributii pt.Fondul national unic de asig.sociale de sanatate 0,85%	536.258
20. Bunuri si servicii	20.962.571
20.01 Bunuri si servicii	6.156.571
20.02 Reparații curente	1.016.000
20.03 Hrana	9.700.000
20.04 Medicamente si materiale sanitare	300.000
20.05 Bunuri de natura obiectelor de inventar	570.000
20.06 Deplasări,detașări,transferări	350.000
20.11 Cărți,publicații si materiale documentare	30.000
20.13 Pregătire profesionala	150.000
20.14 Protectia muncii	100.000
20.30 Alte cheltuieli	2.590.000
56. Proiecte cu finantare din Fonduri externe nerambursabile (FEN) postaderare	1.219.325

56.01 Programe din Fondul European de Dezvoltare Regionala (FEDR)	1.219.325
56.01.01 Finantarea nationala	293.700
56.01.02 Finantarea Uniunii Europene	920.625
56.01.03 Cheltuieli neeligibile	5.000
57. Asistență socială	33.122.000
57.02 Ajutoare sociale	33.122.000
57.02.01 Ajutoare sociale în numerar	33.122.000
70. Cheltuieli de capital	4.883.575
71. Active nefinanciare	4.883.575
71.01 Active fixe	4.883.575
71.01.01 Constructii	4.772.435
71.01.30 Alte active fixe	111.140
85. Plati efectuate in anii precedenti si recuperate in anul curent	-287.471
85.01 Plati efectuate in anii precedenti si recuperate in anul curent	-287.471

ANEXA Nr.18/1

la Hotararea nr.22/26 martie 2010

BUGETUL

Directiei generale de asistenta sociala si protectia copilului Vaslui pe anul 2010

(CSCH Barlad, CSCH Vaslui, CSCH Husi)

Subcap. 68.02.05 ASISTENTA SOCIALA IN CAZ DE BOLI SI INVALIDITATI

U.M = lei

SPECIFICATIE	SUMA
TOTAL VENITURI	51.666.091
I. Alocații de la bugetul local al judetului	51.666.091
TOTAL CHELTUIELI	51.666.091
01.Cheltuieli curente	46.576.531
10. Cheltuieli de personal	8.876.931
10.01 Cheltuieli salariale in bani	6.911.402
10.03 Contribuții	1.965.529
10.03.01 Contribuții de asigurări sociale de stat	1.437.947
10.03.02 Contribuții de asigurări somaj	34.621
10.03.03 Contribuții de asigurări sociale de sănătate	358.653
10.03.04 Contribuții de asigurări pentru accidente de muncă si boli profesionale	15.578
10.03.06 Contributii pt.Fondul national unic de asig.sociale de sanatate 0,85%	118.730
20. Bunuri si servicii	4.577.600
20.01 Bunuri si servicii	1.532.600
20.02 Reparații curente	176.000
20.03 Hrana	2.014.800
20.04 Medicamente si materiale sanitare	163.000
20.05 Bunuri de natura obiectelor de inventar	290.000
20.06 Deplasări,detașări,transferări	41.200
20.30 Alte cheltuieli	360.000
56. Proiecte cu finantare din Fonduri externe nerambursabile (FEN) postaderare	811.500
56.01 Programe din Fondul European de Dezvoltare Regionala (FEDR)	811.500
56.01.01 Finantarea nationala	232.537
56.01.02 Finantarea Uniunii Europene	573.963
56.01.03 Cheltuieli neeligibile	5.000
57. Asistență socială	33.122.000
57.02 Ajutoare sociale	33.122.000
57.02.01 Ajutoare sociale în numerar	33.122.000
70. Cheltuieli de capital	4.278.060
71. Active nefinanciare	4.278.060
71.01 Active fixe	4.278.060
71.01.01 Constructii	4.271.510
71.01.30 Alte active fixe	6.550

ANEXA Nr. 18/2

la Hotararea nr.22/26 martie 2010

BUGETUL

Directiei generale de asistenta sociala si protectia copilului Vaslui pe anul 2010

(CIA Husi, CIA Giurcani)

Subcap.68.02.04 ASISTENTA ACORDATA PERSOANELOR IN VARSTA

U.M = lei

SPECIFICATIE	SUMA
TOTAL VENITURI	2.725.300
<i>I. Alocații de la bugetul local al județului</i>	<i>2.725.300</i>
TOTAL CHELTUIELI	2.725.300
01.Cheltuieli curente	2.725.300
10. Cheltuieli de personal	1.371.100
10.01 Cheltuieli salariale in bani	1.069.506
10.03 Contribuții	301.594
10.03.01 Contribuții de asigurări sociale de stat	222.474
10.03.02 Contribuții de asigurări somaj	5.341
10.03.03 Contribuții de asigurări sociale de sănătate	55.528
10.03.04 Contribuții de asigurări pentru accidente de muncă si boli profesionale	2.407
10.03.06 Contributii pt.Fondul national unic de asig.sociale de sanatate 0,85%	15.844
20. Bunuri si servicii	1.354.200
20.01 Bunuri si servicii	682.400
20.02 Reparații curente	40.000
20.03 Hrana	467.200
20.04 Medicamente si materiale sanitare	85.000
20.05 Bunuri de natura obiectelor de inventar	69.000
20.06 Deplasări,detașări,transferări	9.600
20.30 Alte cheltuieli	1.000

ANEXA Nr. 18/3

la Hotararea nr.22/26 martie 2010

B U G E T U L*Directiei generale de asistenta sociala si protectia copilului Vaslui pe anul 2010**(CSC Vaslui, CSC 1 Bd ,CSC 2 Bd ,CSC Murgeni ,CP 5 Bd ,CP 8 Husi, CP 9 Ngr, CP 10 Vs, CP 11 Vs,**CPTF Ngr, Casa Husi + Casa VS 355, Casa Bd 361,AMP)*

Subcap.68.02.06 ASISTENTA SOCIALA PENTRU FAMILIE SI COPII

U.M = lei

SPECIFICATIE	SUMA
TOTAL VENITURI	38.661.911
<i>I. Alocații de la bugetul local al județului</i>	<i>38.661.911</i>
TOTAL CHELTUIELI	38.661.911
01.Cheltuieli curente	38.547.106
10. Cheltuieli de personal	28.033.006
10.01 Cheltuieli salariale in bani	21.873.089
10.03 Contribuții	6.159.917
10.03.01 Contribuții de asigurări sociale de stat	4.547.168
10.03.02 Contribuții de asigurări somaj	110.043
10.03.03 Contribuții de asigurări sociale de sănătate	1.136.609
10.03.04 Contribuții de asigurări pentru accidente de muncă si boli profesionale	48.429
10.03.06 Contributii pt.Fondul national unic de asig.sociale de sanatate 0,85%	317.668
20. Bunuri si servicii	10.514.100
20.01 Bunuri si servicii	1.166.300
20.02 Reparații curente	100.000
20.03 Hrana	7.218.000
20.04 Medicamente si materiale sanitare	43.300
20.05 Bunuri de natura obiectelor de inventar	171.000
20.06 Deplasări,detașări,transferări	45.500
20.30 Alte cheltuieli	1.770.000
70. Cheltuieli de capital	114.805
71. Active nefinanciare	114.805
71.01 Active fixe	114.805
71.01.01 Constructii	112.925
71.01.30 Alte active fixe	1.880

ANEXA Nr. 18/4

la Hotararea nr.22/26 martie 2010

B U G E T U L*Directiei generale de asistenta sociala si protectia copilului Vaslui pe anul 2010*

(Aparat propriu DGASPC, Sustinere proiecte)

Subcap. 68.02.50 ALTE CHELTUIELI IN DOMENIUL ASIGURARILOR SI ASISTENȚEI SOCIALE

U.M.= lei

SPECIFICATIE	SUMA
TOTAL VENITURI	11.056.698
<i>I. Alocății de la bugetul local al județului</i>	<i>11.056.698</i>
TOTAL CHELTUIELI	11.056.698
01.Cheltuieli curente	10.445.634
10. Cheltuieli de personal	5.928.963
10.01 Cheltuieli salariale in bani	4.635.400
10.03 Contribuții	1.293.563
10.03.01 Contribuții de asigurări sociale de stat	942.414
10.03.02 Contribuții de asigurări somaj	21.727
10.03.03 Contribuții de asigurări sociale de sănătate	235.227
10.03.04 Contribuții de asigurări pentru accidente de muncă si boli profesionale	10.179
10.03.06 Contributii pt.Fondul national unic de asig.sociale de sanatate 0,85%	84.016
20. Bunuri si servicii	4.516.671
20.01 Bunuri si servicii	2.775.271
20.02 Reparații curente	700.000
20.04 Medicamente si materiale sanitare	8.700
20.05 Bunuri de natura obiectelor de inventar	40.000
20.06 Deplasări,detașări,transferări	253.700
20.11 Cărți,publicații si materiale documentare	30.000
20.13 Pregătire profesionala	150.000
20.14 Protectia muncii	100.000
20.30 Alte cheltuieli	459.000
56. Proiecte cu finantare din Fonduri externe nerambursabile (FEN) postaderare	407.825
56.01 Programe din Fondul European de Dezvoltare Regionala (FEDR)	407.825
56.01.01 Finantara nationala	61.163
56.01.02 Finantarea Uniunii Europene	346.662
70. Cheltuieli de capital	490.710
71. Active nefinanciare	490.710
71.01 Active fixe	490.710
71.01.01 Constructii	388.000
71.01.30. Alte active fixe	102.710
84. Plati efectuate in anii precedenti si recuperate in anul curent	-287.471
85.01 Plati efectuate in anii precedenti si recuperate in anul curent	-287.471

ANEXA Nr. 19

la Hotararea nr.22/26 martie 2010

B U G E T U L

Consiliului judetean Vaslui pe anul 2010

(Observatorul judetean Vaslui)

Cap. 68.02 ASIGURARI SI ASISTENȚĂ SOCIALĂ

U.M.= lei

SPECIFICAȚIE	SUMA
TOTAL VENITURI	564
<i>I. Alocății de la bugetul local al județului</i>	<i>564</i>
TOTAL CHELTUIELI	564
01.Cheltuieli curente	564
10. Cheltuieli de personal	564
10.01 Cheltuieli salariale in bani	441
10.03 Contribuții	123
10.03.01 Contribuții de asigurări sociale de stat	92
10.03.02 Contribuții de asigurări somaj	2
10.03.03 Contribuții de asigurări sociale de sănătate	24
10.03.04 Contribuții de asigurări pentru accidente de muncă si boli profesionale	1
10.03.06 Contributii pt.Fondul national unic de asig.sociale de sanatate 0,85%	4

B U G E T U L
Centrului de zi Negrești pe anul 2010

Cap. 68.02 ASIGURARI SI ASISTENȚĂ SOCIALĂ		U.M = lei
SPECIFICAȚIE		SUMA
TOTAL VENITURI		100.000
<i>I. Alocații de la bugetul local al județului</i>		<i>100.000</i>
TOTAL CHELTUIELI		100.000
01.Cheltuieli curente		100.000
<i>51. Transferuri între unități ale administrației publice</i>		<i>100.000</i>
<i>51.01 Transferuri curente</i>		<i>100.000</i>
51.01.14 Transferuri din bugetele cons. jud. pt. finanțarea centrelor de zi pt. protecția copilului		100.000

Anexa nr. 22
la Hotararea nr.22/26 martie 2010

PROGRAMUL
*lucrărilor ce se finanțează din sume defalcate din taxa pe valoare adăugată
pentru drumuri și poduri județene pe anul 2010*

UM = lei

Nr. crt.	Cod	Denumire lucrare/obiectiv	Suma
0	1	2	3
1		TOTAL , din care:	11.800.000
2	I.	CHELTUIELI CURENTE TOTAL , din care:	10.230.000
3	A	<i>Servicii pregătitoare aferente întreținerii și reparării drumurilor publice</i>	150.000
4	A.1.	<i>Gestionarea drumurilor publice din administrare, TOTAL, din care:</i>	80.000
5	A.1.1.	<i>Cadastrul drumurilor publice</i>	80.000
6	A.1.6.3	<i>Gestionarea traficului rutier</i>	50.000
7	A.2.	<i>Întocmirea documentațiilor pentru lucrările de drumuri (avize, taxe, etc.)</i>	20.000
8	B	LUCRĂRI ȘI SERVICII PRIVIND ÎNTREȚINEREA CURENTĂ A DRUMURILOR PUBLICE	9.630.000
9	101	<i>Întreținere curentă pe timp de vară, TOTAL, din care:</i>	8.830.000
10	101.1.1.	<i>Întreținere îmbrăcămînți asfaltice, TOTAL, din care:</i>	5.400.000
11		DJ 207 E : REDIU (DN 2F) Brodoc – Bălteni – Răduiești – Delești – Oșești – Valea Mare – Negrești (DN 15D), 0+000 - 23+515, 33+700 - 35+005 (24,820 km)	500.000
12		DJ 243 B : Bârlad (DJ 243) – Crâng – Ciocani – Movileni – Coroiești de Sus – Limită județ Bacău, 0+000-7+000 (7,000km)	200.000
13		DJ 244 : 23 August (DN 24A) – Șuletea – Stoișești – Gara Banca – Sălcioara (DN 24), 0+000 - 25+000 (25,000 km)	400.000
14		DJ 244 A : DN 24 (Gara Roșiești) – Roșiești – Valea lui Darie – Vutcani – Poșta Elan – Stuhuleț – Rânceni – Berezeni (DN 24A), 0+000 -17+900 (17,900 km)	1.000.000
15		DJ 244 D : Huși (DN24B)–Limită județ Iași, 0+000-8+800 (8,8km)	300.000
16		DJ 244 E : DN 24B (Huși) – Tătărăni – Boțești – DN 24 (Miclești), 25+750 - 27+750 (2,000 km)	300.000
17		DJ 244 H : DJ 244 – Viișoara – Urdești – Găgești (DJ 244B km 16+906), 0+000 - 15+980 (15,980 km)	300.000
18		DJ 244 K : DN 24 (Munteni de Sus) – Tanacu – Bălțați – Crăsnășeni – Leoști – Vinețești – Oltenești – Zgura, 0+000 - 8+000, 34+610 - 35+920 (9,310 km)	300.000
19		DJ 245 : DN 24 (Bârlad) – Drujești – Băcani – Vulpășeni – Ghicani – Alexandru Vlahuță-Buda-Morăreni-Florești-Oprișița (DN 2F), 46+555 - 48+955 (2,400 km)	250.000
20		DJ 245 E : DN 24 (Bulboaca) – Zizinca – Deleni – Moreni – DJ 245L (Costești), 0+000 - 1+600, 4+200 - 5+700 (3,100 km)	200.000
21		DJ 245 L : DN 24 (Costești) – Punișeni – Chițcani – Pârvești – Mănăstirea Pârvești, 0+000 - 4+000 (4,000 km)	150.000
22		DJ 245 M : DN 2F (Poienești) – Poienești, 0+000-1+990 (1,99 km)	100.000

23		DJ 246 : DN 24 (Codăești) – Rediu Galian – Tăcuta – Focșasca – Limită județ Iași, 0+000 - 5+499 (5,499 km)	800.000
24		DJ 247 : Limită județ Iași – Codăești – Emil Racoviță – Dănești – Bereasa – Telejna – Zăpodeni – Bălteni – Bejenești – Sauca – DN 2F (Laza), 50+174 - 60+074 (9,900 km)	600.000
25	101.1.5.	Întreținere drumuri pietruite, TOTAL, din care:	3.430.000
26		DJ 159 : Lim. jud. Neamț-Băcești-Băbușa-Păltiniș – Slobozia – Racova – Trohan – Pungești-Siliștea – Armășoia – Bleșca (DN 2F), 55+815 - 66+645 (10,830 km)	300.000
27		DJ 207 E : Rediu (DN 2F) Brodoc – Bălteni – Răduiești – Delești – Oșești – Valea Mare – Negrești (DN 15D), 25+515 - 32+000 (6,485 km)	200.000
28		DJ 207 J : DJ 207E (Delești) – Bălești – Fâstăci, 0+000 - 7+310 (7,310 km)	400.000
29		DJ 241 C : Limită județ Bacău (Stejarul) – Doagele – Poiana Pietrei – Dragomirești (DN 2F), 24+000 - 32+625 (8,625 km)	200.000
30		DJ 242 C : Limită județ Galați (Gara Docăneasa) – Limită județ Galați (Gara Tălășmani), 6+000 - 14+000 (8,000 km)	180.000
31		DJ 242 G : Vinderei (DJ 242C km 0+000) – Brădești, 0+000 - 2+500, 3+500 - 7+000 (6,000 km)	200.000
32		DJ 243 C : DJ 243 (Mărășești) – Voinești, 0+000 - 5+102 (5,102 km)	200.000
33		DJ 244 D : Huși (DN 24B) – Limită județ Iași, 8+800 - 25+500 (16,700 km)	200.000
34		DJ 244 E : DN 24B (Huși) – Tătărăni – Boțești – DN 24 (Miclești), 7+340 - 9+000, 11+500 - 18+500, 20+200 - 24+360 (12,820 km)	400.000
35		DJ 244 K : DN 24 (Munteni de Sus) – Tanacu – Bălțați – Crăsnășeni – Leoști – Vinețești – Oltenești – Zgura, 8+000 - 24+000, 24+000 - 34+610 (26,610 km)	400.000
36		DJ 244 M : DN 24 (Crasna) – Albești – Idrici de Sus – DJ 244 A (Idrici de Sus), 4+430 - 12+180 (7,750 km)	100.000
37		DJ 245 D : DN 24 (Sălcioara) – Horoiata – Unțești – Ulea – Bogdănești – Vișinari – Orgoiești – Căpușeni – Fundu Văii – DJ 245A (Lipovăț), 6+450 - 13+475, 14+675 - 15+000 (7,350 km)	200.000
38		DJ 245 L : DN 24 (Costești) – Puntîșeni – Chițcani – Pârvești – Mănăstirea Pârvești, 4+000 - 6+157, 6+157 - 12+600 (8,600 km)	300.000
39		DJ 247 : Limită județ Iași – Codăești – Emil Racoviță – Dănești – Bereasa – Telejna – Zăpodeni – Bălteni – Bejenești – Sauca – DN 2F (Laza), 27+060 - 41+060, 41+060 - 50+174, 62+074 - 66+659 (27,699 km)	100.000
40		DJ242F :Trestiana(DJ242)-Grajdeni-Manastirea Grajdeni,km0+000-6+900,km8+600-13+900(L=12,200 km)	50.000
41	102	Întreținere curentă pe timp de iarnă	800.000
42	C.	LUCRĂRI ȘI SERVICII PRIVIND ÎNTREȚINEREA PERIODICĂ A DRUMURILOR PUBLICE, TOTAL, din care:	450.000
43	107	Siguranța rutieră	450.000
44	II.	CHELTUIELI DE CAPITAL, TOTAL, din care:	1.570.000
45		Elaborare documentație tehnico - economică PT + DDE pentru " Reabilitare și modernizare DJ 245A : Muntenii de Jos (DN 24) – Lipovăț – Suceveni – Bogdana – Similișoara – Găvanu – Morăreni – Gherghești – Valea Lupului – Lunca – Siliștea – Iana (DJ 243), L=3,000 km	30.000
46		Elaborare documentație tehnico - economică PT + DDE pentru " Reabilitare DJ 245B : Gherghești (DJ 245A) – Corodești – Chetrosu – Draxeni – Rugăria – Ivănești (DN 2F), L=2,000 km	20.000
47		Elaborare documentație tehnico - economică SF + PT + DDE pentru " Reabilitare DJ 207J : DJ 207E (Delești) – Bălești – Fâstăci, km 0+000 - 7+310 (7,310 km)"	50.000
48		Elab. documentație tehnico – econ. PT + DDE pt. " Reabilitare și modernizare DJ 244D : Huși (DN 24B) – Limită județ Iași, 0+000 - 25+500 (25,500 km)"	50.000
49		Elab. documentație tehnico – econ. PT + DDE pentru " Reab. și modernizare DJ 247 : Lim. jud. Iași-Codăești-Emil Racoviță-Dănești-Bereasa –Telejna-Zăpodeni-Bălteni-Bejenești-Sauca-DN 2F (Laza), km 26+060-68+659 (42,599 km)"	150.000
50		Elaborare documentație tehnico - economică SF + PT + DDE pentru " Reabilitare și modernizare DJ 245L : DN 24 (Costești) – Puntîșeni – Chițcani – Pârvești – Mănăstirea Pârvești, km 0+000 - 12+600 (12,600 km)"	65.000

51	Elaborare documentație tehnico - economică SF + PT + DDE pentru "Reabilitare și modernizare DJ 246B : DN 24 – Schitu Movila lui Burcel, km 0+000 - 0+750 (0,750 km)"	5.000
52	Reabilitare DJ 243E : DJ 243B – Coroiști, km 3+000 - 6+380 (3,380 km)	10.000
53	Elaborare docum.tehnic-economică SF+PT+DDE -Reabilitare și modernizare DJ 244L :DJ 244D(Tabalaesti)-Averesti-km 0+000-2+500(2,500 km)	25.000
54	Elaborare documentatie tehnico-economica SF+PT+DDE-Reabilitare și modernizare DJ 244K: DN 24 (Munteni de Sus)-Tanacu-Baltati-Crasnaseni-Leosti -Vinetesti-oltenesti-Zgura L=10,000km	50.000
55	Stabiliz. versanti DJ 284 :Ghrmanesti-Pahnesti-Duda-Epureni-Husi,com. Arsura	38.950
56	Reabilitare și modernizare DJ 244L: DJ244D (Tabalaesti)-Averesti, km 0+000-2+500(2,500 km)	500.000
57	Reabilitare și modernizare DJ 244J: DN 24A(Epureni)-Horga, km0+000-6+250(6,250 km)	400.000
58	Reabilitare și modernizare DJ 242F:Trestiana(DJ 242)-Grajdeni-Manastire Grajdeni, km 0+000-13+900(13,900 km)	166.050
59	Repar. capitale la pod beton armat pe DJ 244I, peste pârâul Sărățeni, loc. Sărățeni	10.000

ANEXA Nr.23
la Hotărârea nr.22/26 martie 2010

LISTA
obiectivelor de investitii cu finantare din bugetul local al judetului pe anul 2010

U.M.=lei

<i>Nr. crt.</i>	<i>Denumirea obiectivelor de investitii</i>	<i>Suma</i>
1	TOTAL CHELTUIELI	11.299.232
2	TOTAL CHELTUIELI de investitii	10.272.422
3	A. Lucrari in continuare	618.450
4	B. Lucrari noi	5.848.485
5	C. Alte cheltuieli de investitii	3.805.487
6	56. Proiecte cu finantare din Fonduri externe nerambursabile (FEN) postaderare	1.026.810
7	51.02 AUTORITĂȚI PUBLICE	300.776
8	-Consiliul Județean Vaslui	300.776
9	56. Proiecte cu finantare din Fonduri externe nerambursabile (FEN) postaderare	300.776
10	60.02. APARARE	4.100
11	-Consiliul județean Vaslui (Centrul militar)	4.100
12	C. Alte cheltuieli de investitii	4.100
13	61.02 ORDINE PUBLICA SI SIGURANTA NATIONALA	45.269
14	-Consiliul județean Vaslui	19.000
15	C. Alte cheltuieli de investitii	19.000
16	- Inspectoratul pentru situatii de urgenta Vaslui	26.269
17	C. Alte cheltuieli de investitii	26.269
18	65.02 INVATAMANT	56.550
19	Centrul școlar pentru educație incluzivă "C. Pufan" Vaslui	30.000
20	A. Lucrari in continuare	29.500
21	- Sala de sport	29.500
22	C. Alte cheltuieli de investitii	500
23	- Scoala de arte si meserii "Sfanta Ecaterina" Husi	26.550
24	C. Alte cheltuieli de investitii	26.550
25	66.02 SĂNĂTATE	650.000
26	-Consiliul județean Vaslui	650.000
27	C. Alte cheltuieli de investitii	650.000
28	67.02. CULTURA, RECREERE SI RELIGIE	37.000
29	-Consiliul județean Vaslui	32.000
30	C. Alte cheltuieli de investitii	32.000

31	-Biblioteca judeteana Vaslui	5.000
32	C. Alte cheltuieli de investitii	5.000
33	68.02. ASIGURARI SI ASISTENTA SOCIALA	4.956.975
34	- Consiliul judetean Vaslui	73.400
35	C. Alte cheltuieli de investitii	73.400
36	-Direcția generala de asistenta sociala si protecția copilului Vaslui	4.883.575
37	B. Lucrari noi	4.772.435
38	-Constructii adapost de zi si noapte pentru copii strazii Vaslui	26.005
39,4	- Centrul de recuperare si reabilitare Vutcani	4.110.000
40	- C+M - Alei betonate - Acces fosa - L.P. Vutcani	50.000
41	- C+M - Alimentare apa - Put forat L.P.Lipovat	28.500
42	- C+M - Alimentare apa - Put forat L.P.Vulturesti	28.500
43	- C+M - Centrala termica - C.S.C Vaslui	70.000
44	- C+M - Centrala termica - Sediul D.G.A.S.P.C Vaslui	20.000
45	- C+M - Centrala termica - C.T.F. Casa cu gradina Barlad	16.920
46	- C+M - Racord+bransament gaze naturale-C.R.R.C.D Husi	7.600
47	- C+M - Racord+bransament gaze naturale-C.R.R.C.D Husi (Casa Copiilor)	16.150
48	- C+M - Sistematizare verticala- C.I.A Falciu (alei betonate)	8.000
49	- C+M - Sistematizare verticala- C.I.A . Giurcani (alei betonate)	22.760
50	- C+M - Parcare auto sediu D.G.A.S.P.C. Vaslui	368.000
51	56. Proiecte cu finantare din Fonduri externe nerambursabile (FEN) postaderare	726.034
52	-Centrul de ingrijire si asistenta pentru persoane varstnice cu handicap Barlad	726.034
53	C. Alte cheltuieli de investitii	111.140
54	74.02. PROTECTIA MEDIULUI	2.962.528
55	- Consiliul judetean Vaslui	2.962.528
56	A. Lucrari in continuare	550.000
57	- Reabilitare sistem de alimentare cu apa , a sistemului de canalizare si a statiilor de epurare a apelor uzate din municipiile Vaslui, Barlad, Husi si orasul Negresti	550.000
58	C. Alte cheltuieli de investitii	2.412.528
59	84.02. TRANSPORTURI	1.560.000
60	-Consiliul judetean Vaslui	1.560.000
61	A. Lucrari in continuare	38.950
62	-Stabilizare versanti la DJ 284:Ghermanesti-Pahnesti-Duda-Epureni-Husi,comuna Arsura	38.950
63	B. Lucrari noi	1.076.050
64	-Reabilitare DJ 243 E : DJ 243 B - Coroiesti, km 3+000-6+380 (3.380 km)	10.000
65	-Reab. si moderniz. DJ 244 L :DJ 244 D (Tabalaesti)- Averesti, km 0+000-2+500 (2,500 km)	500.000
66	-Reab. si modernizare DJ 244 J : DN 24 A (Epureni)- Horga, km 0+000-6+250 (6,250 km)	400.000
67	-Reabilitare si modernizare DJ 242 F: Trestiana (DJ 242)- Grajdani- Manastire Grajdani, km 0+000-13+900 (13,900 km)	166.050
68	C. Alte cheltuieli de investitii	445.000

ANEXA nr. 23 a
la Hotărârea nr.22/26 martie 2010

L I S T A

poziției "Alte cheltuieli de investiții" cu finantare din bugetul local al judetului pe anul 2010

UM = lei

Nr. crt.	Nominalizarea achizițiilor de bunuri și a altor cheltuieli de investiții	U.M	Cantitate	Preț unitar	Valoare
A	B	1	2	3	4
1	TOTAL CHELTUIELI din care :				4.106.263
2	<i>Total alte cheltuieli de investitii</i>	lei	x	x	3.805.487
3	<i>56. Proiecte cu finantare din Fonduri externe nerambursabile (FEN) postaderare</i>	lei	x	x	300.776
4	51.02 AUTORITĂȚI PUBLICE	lei	x	x	300.776
5	<i>-Consiliul Județean Vaslui</i>	lei	x	x	300.776
6	<i>56. Proiecte cu finantare din Fonduri externe nerambursabile (FEN) postaderare</i>	lei	x	x	300.776

7	56.02 Programe din Fondul Social European (FSE)	lei	x	x	300.776
8	56.02.02 Finantarea Uniunii Europene	lei	x	x	300.776
9	-Strategia de dezvoltare economico-sociala a judetului Vaslui	lei	x	x	300.776
	60.02 APARARE	lei	x	x	4.100
10	-Consiliul judetean Vaslui(Centrul Militar)	lei	x	x	4.100
11	- Imprimanta Epson FX - 2190 N	buc	1	4.100	4.100
12	61.02 ORDINE PUBLICA SI SIGURANTA NATIONALA	lei	x	x	45.269
13	- Inspectoratul pentru situatii de urgenta Vaslui	lei	x	x	26.269
14	- Imprimanta A3 matriciala	buc	1	1.800	1.800
15	- Server pentru Intranet MAI	buc	1	2.500	2.500
16	- Proiector	buc	1	3.000	3.000
17	- Explozor	buc	1	3.094	3.094
18	-Detector de metale	buc	1	2.975	2.975
19	- Costum pirotehnic antischija	buc	1	12.900	12.900
20	-Consiliul judetean Vaslui	lei	x	x	19.000
21	-Proiectare + lucrari la introducere gaze naturale la Centrul Judetean de informare	lei	x	x	19.000
22	65.02 INVATAMANT	lei	x	x	27.050
23	- Centrul școlar pentru educație incluzivă "C. Pufan" Vaslui	lei	x	x	500
24	- Cheltuieli pt. diriginTe santier	lei	x	x	500
25	- Scoala de arte si meserii "Sfanta Ecaterina" Husi				26.550
26	- Centrala termica	buc	1	20.000	20.000
27	- Soft contabilitate	buc	1	4.800	4.800
28	- Antivirus	buc	1	1.750	1.750
29	66.02 SĂNĂTATE	lei	x	x	650.000
30	-Consiliul judetean Vaslui	lei	x	x	650.000
31	- Proiectare la reabilitarea,modernizarea si echiparea Spitalului judetean de urgente Vaslui	lei	x	x	642.600
32	-Taxe,avize,comisioane si alte cheltuieli la reabilitarea, modernizarea si echiparea Spitalului judetean de urgente Vaslui	lei	x	x	7.400
33	67.02 CULTURA,RECREERE SI RELIGIE	lei	x	x	37.000
34	-Consiliul judetean Vaslui	lei	x	x	32.000
35	- Taxe ,acorduri pt.proiect demolare magazine teatru	lei	x	x	2.000
36	- Proiect autorizare de demolare+demolare magazine la Teatru V.I.Popa Barlad	lei	x	x	30.000
37	-Biblioteca judeteana Vaslui				5.000
38	- Calculatoare	buc	2	2.500	5.000
39	68.02. ASIGURARI SI ASISTENTA SOCIALA	lei	x	X	184.540
40	-Consiliul judetean Vaslui	lei	x	X	73.400
41	- Proiect autorizare de demolare+demolare cladiri la CAMS Ghermanesti	lei	x	X	71.400
42	- Taxe,avize,acorduri pentru proiect autorizatie demolare cladiri la CAMS Ghermanesti	lei	x	X	2.000
43	-Direcția generala de asistenta sociala si protecția copilului Vaslui	lei	x	X	111.140
44	- SF -Put forat L.P. Lipovat	lei	x	X	1.500
45	- SF -Put forat L.P. Vulturesti	lei	x	X	1.500
46	- SF -C.T.F. Casa cu gradina Barlad	lei	x	X	1.880
47	- Program informatic contabilitate	lei	x	X	7.140
48	- SF -racord+bransament gaze naturale-C.R.R.C.D Husi	lei	x	X	400
49	- SF -racord+bransament gaze naturale-C.R.R.C.D Husi (Casa Copiilor)	lei	x	X	850
50	- S.F. - Sediul D.G.A.S.P.C	lei	x	X	42.000
51	- Proiect tehnic - Sediul D.G.A.S.P.C	lei	x	X	21.570
52	- SF -Sistematizare verticala- C.I.A Falciu (alei betonate)	lei	x	X	640
53	- SF -Sistematizare verticala- C.I.A . Giurcani (alei betonate)	lei	x	X	1.660
54	- SF+PT+DDE -Sistematizare verticala - Parcare auto sediu D.G.A.S.P.C. Vaslui	lei	x	X	32.000

55	74.02. PROTECTIA MEDIULUI		x	X	2.412.528
56	- Consiliul judetean Vaslui	lei	x	x	2.412.528
57	- Lucrari de impadurire la comunele Codaesti, Falciu, Rebricea si Stefan cel Mare	lei	x	x	2.402.528
58	- Avize,taxe,autrizatii pt. reabilitarea sistemului de alimentare cu apa,a sistemului de canalizare si a statiilor de epurare a apelor uzate din mun.Vaslui,Barlad, Husi si orasul Negresti	lei	x	x	10.000
59	84.02. TRANSPORTURI	lei	x	x	445.000
60	-Consiliul judetean Vaslui	lei	x	x	445.000
61	-Elaborare documentatie tehnico- economica PT+DDE pentru "Reabilitare si modernizare DJ 245 A : Muntenii de jos (DN24) Lipovat-Suceveni-Bogdana - Smilisoara - Gavanu- Morareni-Gherghesti - Valea Lupului - Lunca - Silistea Iana (DJ 243)", L =3,000 km	lei	x	x	30.000
62	-Elaborare documentatie tehnico- economica PT+DDE pentru "Reabilitare DJ 245 B : Gherghesti (dj 245 A) - Codaesti- Chetrosu - Draxeni -Rugaria -Ivanesti (DN 2F)", L=2,000 km	lei	x	x	20.000
63	-Elaborare documentatie tehnico- economica SF+PT+DDE pentru "Reabilitare DJ 207 J: DJ 207 E (Delesti) -Balesti- Fastaci , km 0+000-7+310" (7,310 km)	lei	x	x	50.000
64	-Elaborare documentatie tehnico- economica PT+DDE pentru "Reabilitare si modernizare DJ 244 D: Husi(DN 24 B) - Limita judet.Iasi, 0+000-25+500" (25,500 km)	lei	x	x	50.000
65	-Elaborare documentatie tehnico- economica PT+DDE pentru "Reabilitare si modernizare DJ 247 : Limita judet Iasi - Codaesti -Emil Racovita - Danesti - Bereasa - Telejna - Zapodeni- Balteni -Bejenesti - Sauca - DN 2F (Laza),km 26+060-68+659" (42,599 km)	lei	x	x	150.000
66	-Elaborare documentatie tehnico- economica SF+PT+DDE pentru "Reabilitare si modernizare DJ 245L : DN 24 (Costesti)-Puntiseni-Chitcani-Parvesti-Manastirea Parvesti,km 0+000+12+600" (12,600 km)	lei	x	x	65.000
67	-Elaborare documentatie tehnico- economica SF+ PT+DDE pentru "Reabilitare si modernizare DJ 246 B:DN 24 - Achitu Movila lui Burcel, km 0+000 -0+750" (0,750 km)"	lei	x	x	5.000
68	-Elaborare documentatie tehnico- economica SF+ PT+DDE pentru "Reabilitare si modernizare DJ 244L :DJ 244 D (Tabalaesti) - Averesti - km 0+000-2+500" (2,500 km)	lei	x	x	25.000
	-Elaborare documentatie tehnico- economica SF+ PT+DDE pentru "Reabilitare si modernizare DJ 244K : DN 24 (Munteni de Sus) - Tanacu- Baltati - Crasnaseni - Leosti - Vinetesti - Oltenesti - Zgura"	lei	x	x	50.000

PRIVIND PROIECTELE CE SE IMPLEMENTEAZA IN ANUL 2010

A. Finantari postaderare

Nr. crt.	Capitol bugetar	DENUMIRE PROIECT	Sursa de cofinantare	TOTAL valoare proiect 2010	din care:			Alte celtuei de investitii	Transferuri
					Finantare nationala	Finantare U.E.	Cheltuieli neeligibile		
1	Autoritati publice si actiuni externe	Sistem informatic integrat al Judetului Vaslui	Fondul European de Dezvoltare Regionala	52.100	52.100				
2	Autoritati publice si actiuni externe	Reactualizarea strategiei de dezvoltare economico-sociala a jud. Vaslui, cu orizontul de timp 2013-2020	Fondul Social European	477.069	148.651	328.418			
3	Autoritati publice si actiuni externe	Pregatirea profesionala a personalului din Consiliul Judetean Vaslui	Fondul Social European	116.320	18.570	97.750			
4	Ordine publica si siguranta nationala	Achizitionarea de echipamente specifice pentru imbunatatirea capacitatii si calitatii sistemului de interventie in situatii de urgenta, acordarii asistentei medicale de urgenta si primului ajutor calificat -Cerere 1	Fondul European de Dezvoltare Regionala	3.142.734					3.142.734
5	Ordine publica si siguranta nationala	Achizitionarea de echipamente specifice pentru imbunatatirea capacitatii si calitatii sistemului de interventie in situatii de urgenta acordarii asistentei medicale de urgenta si primului ajutor calificat in Regiunea N-E -Cerere 2	Fondul European de Dezvoltare Regionala	10.000					10.000
Nr. crt.	Capitol bugetar	DENUMIRE PROIECT	Sursa de cofinantare	TOTAL valoare proiect 2010	din care:			Alte celtuei de investitii	Transferuri
					Finantare nationala	Finantare U.E.	Cheltuieli neeligibile		
6	Asigurari si asistenta sociala	Centrul de ingrijire si asistenta pentru persoane vastnice cu handicap Barlad	Fondul European de Dezvoltare Regionala	811.500	101.287	573.963	136.250		

7	Asigurari si asistenta sociala	Consiliul local-Responsabilitate si profesionalism	Fondul Social European	407.825	5.825	346.662	55.338		
8	Transport	Reabilitareasi modernizarea drumului judetean DJ 248 Iasi-Vaslui	Fondul European de Dezvoltare Regionala	13.053.430					13.053.430
9	Transport	Reabilitarea si modernizarea DJ 244B Cretesti de Sus- Murgeni, km 0+000- km 55+580	Fondul European de Dezvoltare Regionala	46.979.349	16.048.545	30.930.804			
10	Alte actiuni economice	Reabilitarea Centrului cultural istoric al Municipiului Barlad	Fondul European de Dezvoltare Regionala	9.645.568	3.408.779	6.236.789			
T O T A L				74.695.895	19.783.757	38.514.386	191.588	0	16.206.164

B. Finantari preaderare si/sau alte finantari

Nr. crt.	Capitol bugetar	DENUMIRE PROIECT	Sursa de cofinantare	T O T A L valoare proiect 2010	din care:	
					Finantare buget local	Alte finantari
1	Autoritati publice si actiuni externe	Europe Direct 2010	Uniunea Europeana-finantare directa	50.400	15.120	35.280
2	Asigurari si asistenta sociala	Adapost de zi si noapte pentru copii strazii Vaslui	Autoritatea nationala pentru protectia familiei si a drepturilor copilului	757.362	26.005	731.357
3	Asigurari si asistenta sociala	Restructurare CRRCH Husi	Autoritatea nationala pentru persoanele cu handicap	8.184.000	4.110.000	4.074.000
T O T A L				8.991.762	4.151.125	4.840.637

R A P O R T

asupra proiectului de hotărâre privind adoptarea bugetului local al județului Vaslui pe anul 2010

În conformitate cu prevederile Legilor nr.273/2006 privind finanțele publice locale, cu modificările și completările ulterioare, nr.11/2010 privind bugetul de stat pe anul 2010 și nr.215/2001 privind administrația publică locală, republicată, cu modificările și completările ulterioare, supun astăzi, atenției dumneavoastră, bugetul local al județului Vaslui pentru anul 2010, precum și bugetele celorlalte instituții, servicii publice și activități ce se finanțează integral sau parțial din acesta.

La întocmirea proiectului Bugetului local al județului Vaslui, pentru anul 2010, am avut în vedere respectarea actelor normative în vigoare privind prioritățile ce se impun în asigurarea condițiilor materiale și a surselor de finanțare pentru funcționarea instituțiilor social-culturale, asigurarea funcționării autorității executive județene, a serviciului public comunitar județean de evidență a persoanelor, dezvoltarea publică, infrastructura de transport județean, precum și pentru realizarea altor obiective și acțiuni de interes județean.

Potrivit art.8 din Legea nr.273/2006 privind finanțele publice locale, cu modificările și completările ulterioare, proiectul bugetului local al județului Vaslui a fost afișat la sediul instituției și publicat pe pagina de internet a Consiliului județean Vaslui, asigurându-se în acest mod posibilitatea de a se lua la cunoștință de către toți cetățenii interesați de prevederile acestuia și formularea eventualelor contestații.

La fel ca și în anii anteriori, subliniez încă de la început, caracterul de austeritate a proiectului bugetului local al județului pentru anul 2010, fapt ce determină acoperirea cheltuielilor instituțiilor și serviciilor publice din subordinea Consiliului județean Vaslui, în procent de 66%.

Pentru a repartiza fondurile pe care le avem la dispoziție, am analizat împreună cu factorii implicați necesarul fiecărei instituții, serviciu public sau activitate în parte, cu scopul de a acoperi în totalitate cheltuielile cu salariile atât pentru personalul din aparatul propriu al Consiliului județean Vaslui cât și la celelalte instituții publice de sub autoritatea sa și de a asigura finanțarea cheltuielilor cu bunuri și servicii, asistența socială și a celor de capital, într-un procent cât mai mare. Prin această măsură am urmărit asigurarea funcționării instituțiilor și serviciilor până la finele anului, propunându-ne totodată să realizăm și alte proiecte care intră în sfera noastră de activitate, aici având în vedere, în special, asigurarea fondurilor pentru susținerea programelor cu finanțare externă, care necesită și cofinanțare locală.

În sinteză, proiectul bugetului județean, pe anul 2010, cuprinde la venituri suma de 235.833,2 mii lei, din care 130.767,0 mii lei venituri fiscale, 634,1 mii lei venituri nefiscale, 13.938,0 mii lei venituri din capital, 44.455,2 mii lei subvenții de la bugetul de stat și 46.038,9 mii lei la sume FEN postaderare în contul plăților efectuate.

Pentru anul 2010 în cadrul veniturilor fiscale ne propunem să încasăm următoarele sume:

	- mii lei -
- cote defalcate din impozitul pe venit (cota de 13%)	19.382,0
- sume defalcate din impozitul pe venit pentru echilibrarea bugetului județean (cota 22%)	8.856,0
-sume defalcate din TVA pentru finanțarea cheltuielilor descentralizate la nivelul județului	71.568,0
- sume defalcate din TVA pentru finanțarea drumurilor	11.800,0
-sume defalcate din TVA pentru echilibrarea bugetelor locale	18.883,0
- taxa asupra mijloacelor de transport	178,0
- taxe și tarife pentru eliberarea de licențe și autorizații de funcționare	100,0

În conformitate cu art.5 din Legea nr.11/2010 privind bugetul de stat pe anul 2010 cu sumele defalcate din TVA pentru finanțarea cheltuielilor descentralizate la nivelul județului se finanțează:

- sistemul de protecție a copilului;
- centrele de asistență socială a persoanelor cu handicap;
- drepturile privind acordarea de produse lactate și de panificație pentru elevii din clasele I-VIII din învățământul de stat și privat, precum și pentru copiii preșcolari din grădinițele de stat și private cu program normal de 4 ore;
- cheltuielile pentru acordarea de miere de albine ca supliment nutritiv pentru preșcolari și elevi din clasele I-IV din învățământul de stat și confesional;

- cheltuieli aferente învățământului special și centrul județean de resurse și asistență educațională;
- plata contribuțiilor pentru personalul neclerical angajat în unitățile de cult din țară;
- serviciul public comunitar de evidență a persoanelor de sub autoritatea consiliului județean.

În cadrul veniturilor nefiscale ne propunem să încasăm următoarele sume:

	- mii lei-
- venituri din concesiuni și închirieri	78,0
- venituri din dividende de la SC LDP SA Vaslui	22,9
- venituri din dobânzi	60,0
- venituri din prestări de servicii	6,1
- alte venituri din prestări servicii și alte activități	260,0
- venituri din amenzi	25,0
- alte venituri	65,0
- donații și sponsorizări	20,0
- transferuri voluntare altele decât subvenții	97,1

Veniturile din vânzarea unor bunuri aparținând domeniului privat al unității administrativ-teritoriale sunt propuse a fi în sumă de 5.748,0 mii lei, venituri din vânzarea locuințelor construite din fondurile statului sunt propuse în sumă de 8.190,0 mii lei, subvențiile pentru finanțarea programelor multianuale prioritare de mediu și gospodărire a apelor sunt propuse în sumă de 2.345,6 mii lei, subvenții de la bugetul de stat către bugetele locale necesare susținerii derulării proiectelor finanțate din FEN postaderare în sumă de 8.448,4 mii lei, finanțarea drepturilor acordate persoanelor cu handicap sunt propuse în sumă de 33.452,0 mii lei, subvențiile din bugetul de stat pentru finanțarea unităților de asistență medico-socială sunt propuse în sumă de 209,3 mii lei și sume FEN postaderare în contul plăților efectuate sunt propuse în sumă de 46.038,9 mii lei.

Ca urmare a faptului că unul din principiile care stau la baza elaborării și aprobării bugetelor locale o constituie „echilibru”, am propus cheltuielile totale egale cu veniturile totale, în suma de 235.833,2 mii lei.

Din total, cheltuielile de personal sunt propuse în sumă de 61.226,2 mii lei, bunurile și serviciile în sumă de 37.364,1 mii lei, dobânzi în sumă de 1.771,0 mii lei, fond de rezervă bugetară la dispoziția autorităților locale în sumă de 825,2 mii lei, transferuri între unități ale administrației publice în sumă de 25.002,2 mii lei, alte transferuri în sumă de 1.129,1 mii lei, proiecte cu finanțare din fonduri externe nerambursabile (FEN) postaderare în sumă de 51.527,1 mii lei, asistența socială în sumă de 44.317,9 mii lei, alte cheltuieli în sumă de 3.756,6 mii lei, cheltuielile de capital în sumă de 9.782,4 mii lei și plăți efectuate în anii precedenți și recuperate în anul curent în sumă de -868,6 mii lei.

Referitor la repartizarea creditelor bugetare pe capitole de cheltuieli, am propus la „autorități publice și acțiuni externe” fonduri în sumă de 8.863,9 mii lei, din care 5.209,5 mii lei la cheltuieli de personal, 2.326,6 mii lei la cheltuieli cu bunuri și servicii, 879,1 mii lei la alte transferuri, 645,5 mii lei la proiecte cu finanțare din fonduri externe nerambursabile (FEN) postaderare și -196,8 mii lei la plăți efectuate în anii precedenți și recuperate în anul curent.

Tot la acest capitol avem în vedere plata cotizațiilor la diverse organisme interne la care suntem membri în sumă de 847,2 mii lei și cotizația la Adunarea Regiunilor Europei în sumă de 16,7 mii lei.

La capitolul „alte servicii publice generale” de unde se finanțează Serviciul public județean de evidență a persoanei Vaslui, am propus alocarea sumei de 1.537,8 mii lei, din care, 712,6 mii lei pentru instituția menționată și 825,2 mii lei la rezerva bugetară.

În conformitate cu actele normative în vigoare, această instituție va realiza și venituri proprii, sume care vor fi cuprinse în bugetul instituțiilor publice și activitățile finanțate integral sau parțial din venituri proprii.

La capitolul „apărare” de unde se finanțează Centrul Militar al județului Vaslui și Oficiul de mobilizare a economiei și pregătire a teritoriului pentru apărare Vaslui, am propus suma de 143,8 mii lei, din care 133,8 mii lei pentru Centrul Militar și 10,0 mii lei pentru a doua instituție.

La capitolul „ordine publică și siguranța națională”, de unde se finanțează, în principal Inspectoratul pentru situații de urgență Vaslui, am propus alocarea sumei de 3.339,9 mii lei, din care 207,0 mii lei la bunuri și servicii, 3.152,7 mii lei la transferuri către instituții publice, 3,5 mii lei la

asistența socială, 45,2 mii lei la cheltuieli de capital și -68,5 mii lei la plăți efectuate în anii precedenți și recuperate în anul curent.

Cu suma de 3.152,7 mii lei avem în vedere achiziționarea de echipamente specifice pentru îmbunătățirea capacității și calității sistemului de intervenție în situații de urgență, acordării asistenței medicale de urgență și a primului ajutor calificat, proiect cu o valoare estimată de 15,0 milioane euro ce se implementează în regiunea N-E.

La capitolul „învățământ” am propus alocarea sumei de 23.381,8 mii lei, din care 10.259,4 mii lei la cheltuieli de personal, 1.865,8 mii lei la bunuri și servicii, 5,0 mii lei la transferuri între unități ale administrației publice, 11.192,4 mii lei la asistență socială, 106,6 mii lei la cheltuieli de capital și -47,4 mii lei la plăți efectuate în anii precedenți și recuperate în anul curent.

Cu suma de 11.025,6 mii lei se va finanța programul guvernamental „corn și lapte”, program de care beneficiază un număr de 58.243 elevi din clasele I-VIII din învățământul de stat și privat, precum și copiii preșcolari din grădinițele de stat și private cu program normal de 4 ore, beneficiari ce își desfășoară activitatea într-un număr de 847 școli și grădinițe.

Repartizarea fondurilor pe școli și alte instituții, se prezintă astfel: Centrul școlar de educație incluzivă „Aurora” Vaslui, suma de 4.402,6 mii lei, Centrul școlar pentru educație incluzivă „C. Pufan” Vaslui, suma de 2.893,9 mii lei, Școala de arte și meserii „Sf. Ecaterina” Huși, suma de 2.309,1 mii lei, Centrul școlar pentru educație incluzivă Negrești, suma 2.233,1 mii lei, Centrul județean de Resurse și Asistență Educațională Vaslui, suma de 512,6 mii lei și Inspectoratul Școlar al județului Vaslui suma de 5,0 mii lei.

Suma de 106,6 mii lei la cheltuieli de capital privește finanțarea finalizării sălii de sport de la Centrul școlar pentru educație incluzivă „C. Pufan” Vaslui (30,0 mii lei), achiziționarea unei centrale termice pe gaz, a două programe informatice de contabilitate și antivirus, precum și reparația capitală a unui canal termic la Școala de arte și meserii „Sf. Ecaterina” Huși.

La capitolul „sănătate” am propus alocarea sumei de 3.054,7 mii lei, pentru finanțarea proiectului de „Consolidare Corpul C” la Spitalul de urgență Vaslui (2.000,0 mii lei), întocmirea documentației tehnico-economice pentru proiectul „Reabilitarea, modernizarea și echiparea Spitalului județean Vaslui” (650,0 mii lei), finanțarea cheltuielilor de personal, a medicamentelor și materialelor sanitare la Centrele de asistență medico-socială Băcești și Codăești (209,3 mii lei) și asigurarea finanțării naționale și a UE la proiectul „Reabilitarea, modernizarea și echiparea Spitalului județean de urgență Vaslui” (154,0 mii lei).

La capitolul „cultură, recreere și religie”, cu suma de 10.666,4 mii lei avem în vedere finanțarea unei palete largi de instituții, acțiuni și activități. Din total, suma de 1.546,7 mii lei este propusă la cheltuielile de personal, 1.434,0 mii lei la bunuri și servicii, 3.983,5 mii lei la transferuri între unități ale administrației publice, 3.756,6 mii lei la alte cheltuieli, 37,0 mii lei la cheltuieli de capital și -91,4 mii lei la plăți efectuate în anii precedenți și recuperate în anul curent.

Propunerea de repartizare a fondurilor pe instituții și activități în principal este următoarea:

- mii lei-

- Biblioteca județeană „N.M.Spătaru”	1.559,2
- Centrul județean pentru conservarea și promovarea culturii tradiționale Vaslui	470,1
- Muzeul „Ștefan cel Mare” Vaslui	1.127,8
- Muzeul „V.Pârvan” Bîrlad	1.239,2
- Teatrul „V.I.Popa” Bîrlad	1.616,5
- Statuia ecvestră de la „Podul Înalt”	65,0
- Finanțarea organizațiilor nonguvernamentale	450,0
- Contribuții la salarizarea personalului neclerical	2.956,6

La finanțarea organizațiilor neguvernamentale avem în vedere alocarea sumei de 150,0 mii lei la sport și 300,0 mii lei la cultură.

La capitolul „asigurări și asistență socială” am propus alocarea sumei de 105.941,7 mii lei, din care, Direcției generale de asistență socială și protecția copilului Vaslui suma de 104.110,0 mii lei, Centrului de asistență medico-socială Băcești suma de 826,6 mii lei, suma de 53,9 mii lei Centrului de asistență medico-socială Ghermănești, 100,0 mii lei pentru finanțarea Centrului de zi Negrești, și 699,3 mii lei pentru Centrul de asistență medico-socială Codăești.

În cadrul Direcției generale de asistență socială și protecția copilului Vaslui, suma de 104.110,0 mii lei este propusă pentru a finanța următoarele sectoare:

- pentru asistența acordată persoanelor în vârstă, suma de 2.725,3 mii lei;
- pentru asistența socială în caz de boli și invalidități, suma de 47.556,1 mii lei;
- pentru asistența socială pentru familie și copii, suma de 38.635,9 mii lei;
- pentru alte cheltuieli în domeniul asigurărilor și asistenței sociale, suma de 15.192,7 mii lei.

Direcția generală de asistență socială și protecția copilului Vaslui are în vedere implementarea a 4 proiecte, din care două cu finanțare după procedura postaderare și două cu finanțarea unor autorități naționale, ce au obținut împrumuturi externe de la BERD.

Un prim proiect, ce se finanțează din Fondul European de Dezvoltare Regională are titulatura de „Centru de îngrijire și asistență pentru persoane vârstnice cu handicap Bârlad”, pentru care finanțarea UE este în sumă de 574,0 mii lei, iar cofinanțarea noastră este în sumă de 237,5 mii lei.

Al doilea proiect ce face parte din categoria celor cu finanțare postaderare are denumirea, „Consiliul local – responsabilitate și profesionalism” se finanțează din Fondul Social European cu o valoare totală pentru anul 2010, de 407,9 mii lei, din care finanțare UE în sumă de 346,7 mii lei și cofinanțare națională în sumă de 61,2 mii lei.

Al treilea proiect ce va fi implementat de Direcția generală de asistență socială și protecția copilului Vaslui are denumirea de „Adăpost de zi și noapte pentru copiii străzii Vaslui”, cu o valoare totală pentru anul 2010 de 757,4 mii lei. Contribuția noastră va fi de 26,0 mii lei, iar cofinanțarea de 731,4 mii lei va fi susținută de Autoritatea națională pentru protecția familiei și a drepturilor copilului.

Al patrulea proiect privește „Restructurarea CRRCH Huși”, cu o valoare totală de 8.184,0 mii lei, din care contribuția noastră se situează la nivelul sumei de 4.110,0 mii lei, iar restul cofinanțării de 4.074,0 mii lei va fi susținută de Autoritatea națională pentru persoanele cu handicap.

„Restructurarea CRRCH Huși” propune construirea a mai multor centre/locuințe, în 3 locații diferite și anume: Vutcani, Dumești și Muntenii de Sus.

La capitolul „locuințe, servicii și dezvoltare publică”, am propus alocarea sumei de 85,0 mii lei. Această sumă este propusă pentru plata dobânzii aferentă împrumutului la modernizarea și refuncționalizarea Blocului G1 din Bârlad (35,0 mii lei), precum și plata cotizației la Asociația de dezvoltare intercomunitară (50,0 mii lei).

La capitolul de cheltuieli „Protecția mediului” am propus alocarea sumei de 3.358,1 mii lei. În anul 2010 nivelul dobânzii pe care trebuie s-o plătim la împrumutul efectuat pentru finanțarea obiectivului de investiție „Reabilitarea sistemului de alimentare cu apă, a sistemului de canalizare și a stațiilor de epurare a apelor uzate din municipiile Vaslui, Bârlad, Huși și orașul Negrești” se situează la nivelul sumei de 310,7 mii lei.

În cadrul acestui capitol avem în vedere și finanțarea unui număr de 4 proiecte ce au ca scop, împădurirea terenurilor agricole degradate în 4 locații și anume: comunele Codăești, Fălciu, Rebricea și Ștefan cel Mare. Valoarea totală a proiectului este în sumă de 2.687,4 mii lei.

Cea mai mare parte a sumei va fi susținută de bugetul Administrației Fondului pentru Mediu (2.644,3 mii lei).

La capitolul „transporturi”, am propus alocarea sumei de 65.814,4 mii lei, din care 10.230,0 mii lei la bunuri și servicii – întreținerea periodică a unor tronsoane de drumuri județene, 1.425,2 mii lei la dobânzi la împrumutul ce se derulează în anul curent și 13.053,4 mii lei pentru cofinanțarea la „Reabilitarea și modernizarea drumului interjudețean 248 Iași-Vaslui”.

După cum bine se cunoaște, în acest an Consiliul județean Vaslui implementează proiectul „Reabilitarea și modernizarea drum județean DJ 244B Crețești de Sus - Murgeni, km 0+000 – km 55+780” pentru care în bugetul local am prevăzut o finanțare în sumă de 39.712,7 mii lei, din care finanțare UE este de 30.930,8 mii lei, iar finanțarea națională este în sumă de 8.781,9 mii lei.

Cheltuielile de capital în sumă de 1.570,0 mii lei privesc reabilitarea și modernizarea a unui nr. de 8 tronsoane drumuri județene, întocmirea documentațiilor tehnico-economice pentru un nr. de 5 drumuri județene, reparația capitală a podului din beton armat de pe DJ 244I în localitatea Sărățeni și pentru ultima decontare în sumă de 38,9 mii lei la obiectivul de investiție „Stabilizare versanți DJ 284: Ghermănești, Pîhnești, Duda Epureni – Huși, comuna Arsura” care s-a finalizat la finele anului anterior.

În cadrul capitolului „alte acțiuni economice” avem în vedere finanțarea proiectului „Reabilitarea Centrului cultural-istoric al Municipiului Bârlad” cu suma de 9.645,6 mii lei. Din

această sumă, UE va asigura fonduri în sumă de 6.236,8 mii lei, iar finanțarea națională se va situa la nivelul sumei de 3.408,8 mii lei.

Despre sumele repartizate pe diverse instituții și servicii publice sau acțiuni, se poate discuta mult, însă important este faptul că, veniturile sunt cu mult sub nivelul care asigură desfășurarea optimă a întregii activități din domeniul administrației publice locale. Aceasta situație impune ca fondurile pe care le avem la dispoziție, să le utilizăm cu cea mai mare eficiență, astfel încât insuficiența acestora să fie resimțită, de noi toți, cât mai puțin.

Doamnelor și domnilor consilieri,

Având în vedere cele prezentate mai sus, cât și faptul că sunt convins că, fondurile pe care le veți aproba, vor fi cheltuite eficient și în conformitate cu prevederile actelor normative în vigoare, vă propun să aprobați proiectul bugetului local al județului Vaslui pentru anul 2010, în forma în care vă este prezentat.

P R E Ș E D I N T E ,
Vasile Mihalachi

R O M Â N I A
JUDEȚUL VASLUI
CONSILIUL JUDEȚEAN

H O T Ă R Ă R E A Nr.23/2010

privind adoptarea bugetului instituțiilor publice și activităților finanțate integral sau parțial din venituri proprii pe anul 2010

având în vedere prevederile art.1, alin.(2), lit.”c” din Legea nr.273/2006 privind finanțele publice locale, cu modificările și completările ulterioare;

în temeiul prevederilor art. 91, alin.(3), lit. „a” și art.97 din Legea nr.215/2001 privind administrația publică locală, republicată, cu modificările și completările ulterioare,

Consiliul județean Vaslui,

H O T Ă R Ă Ș T E :

Art.1.- Bugetul instituțiilor publice și acțiunilor finanțate integral sau parțial din venituri proprii pe anul 2010, se stabilește la venituri în sumă de 14.312,1 mii lei și la cheltuieli în sumă de 14.312,1 mii lei.

Sinteza bugetului instituțiilor publice și acțiunilor finanțate integral sau parțial din venituri proprii, se prezintă în anexa nr. 1.

Detalierea cheltuielilor bugetului instituțiilor publice și activităților finanțate integral sau parțial din venituri proprii, pe capitole și articole, este prevăzută în anexa nr. 2, iar defalcarea cheltuielilor pe beneficiari de credite bugetare este redată în anexa nr. 3.

Art.2.- Veniturile bugetului instituțiilor publice și activităților finanțate integral sau parțial din venituri proprii, pe anul 2010, au următoarea structură:

VENITURI TOTALE:	-mii lei-
din care:	14.312,1
- venituri din prestări servicii	202,9
- contribuții de întreținere a persoanelor asistate	1.080,0
- venituri din amenzi și alte sancțiuni aplicate potrivit dispozițiilor legale	2,5
- alte venituri	11,0
- donații și sponsorizări	18,0
- subvenții pentru instituțiile publice	6.485,1
- subvenții de la bugetele locale pentru spitale	2.000,0
- subvenții de la bugetul de stat pentru finanțarea camerei agricole	1.100,0
- sume FEN postaderare în contul plăților efectuate și prefinanțări	3.412,6

Art.3.- În structura economică, cheltuielile bugetului instituțiilor publice și activităților finanțate integral sau parțial din venituri proprii, pe anul 2010, se repartizează astfel:

CHELTUIELI TOTALE:	-mii lei-
	14.312,1

din care:

- cheltuieli de personal	5.334,9
- bunuri și servicii	3.046,4
- proiecte cu finanțare din fonduri externe neramb. (FEN) postaderare	3.412,6
- alte cheltuieli	30,0
- cheltuieli de capital	2.602,1
- plăți efectuate în anii precedenți și recuperate în anul curent	-113,9

Art.4.- Cheltuielile prevăzute în bugetul instituțiilor publice și activităților finanțate integral sau parțial din venituri proprii, pe anul 2010, reprezintă limite maxime care nu pot fi depășite, iar modif. lor se va putea face în condițiile legii. Angajarea, contractarea de lucrări, bunuri și serv precum și efectuarea de cheltuieli, se vor face numai cu respectarea prev. legale și în cadrul limitelor aprobate.

Art.5.- Cheltuielile la capitolul bugetar „alte servicii publice generale”, se stabilesc în sumă de 733,0 mii lei, din care 624,2 mii lei la cheltuieli de personal și 108,8 mii lei la cheltuieli pentru bunuri și servicii, în totalitate pentru Serviciul public județean de evidență a persoanei Vaslui.

Art.6.- Cheltuielile la capitolul bugetar ”sănătate” se stabilesc în sumă de 2.209,3 mii lei, din care 185,3 mii lei la cheltuieli de personal, 24,0 mii lei la bunuri și servicii și 2.000,0 mii lei la cheltuieli de capital.

Pentru Centrul de asistență medico-socială Băcești se stabilește suma de 108,6 mii lei, pentru Centrul de asistență medico-socială Codăești se stabilește suma de 100,7 mii lei, iar pentru Spitalul de urgență Vaslui se stabilește suma de 2.000,0 mii lei.

Art.7.- Cheltuielile la capitolul „cultură, recreere și religie” se stabilesc în sumă de 4.143,5 mii lei, din care: 2.807,3 mii lei la cheltuieli de personal, 1.034,5 mii lei la bunuri și servicii, 30,0 mii lei la alte cheltuieli și 271,7 mii lei la cheltuieli de capital.

Pentru Muzeul ”Ștefan cel Mare” din Vaslui se stabilește suma de 1.152,8 mii lei, pentru Muzeul „V.Pârvan” din Bârlad se stabilește suma de 1.299,2 mii lei și pentru Teatrul „V.I.Popa” din Bârlad se stabilește suma de 1.691,5 mii lei.

Art.8.- Cheltuielile la capitolul „asigurări și asistență socială”, se stabilesc în sumă de 6.101,4 mii lei, din care 1.080,3 mii lei la cheltuieli de personal, 1.677,4 mii lei la bunuri și servicii, 3.412,6 mii lei la proiecte cu finanțare din fonduri externe nerambursabile (FEN) postaderare, 45,0 mii lei la cheltuieli de capital și -113,9 mii lei la plăți efectuate în anii precedenți și recuperate în anul curent.

Pentru Direcția Generală de Asistență Socială și Protecția Copilului Vaslui se stabilește suma de 800,0 mii lei, pentru Centrul de asistență medico-socială Băcești se stabilește suma de 4.388,2 mii lei, pentru Centrul de asistență medico-socială Codăești se stabilește suma de 859,3 mii lei și pentru Centrul de asistență medico-socială Ghermănești se stabilește suma de 53,9 mii lei.

Art.9. – Cheltuielile la capitolul „agricultură, silvicultură, piscicultură și vânătoare” se stabilesc în sumă de 1.125,0 mii lei, din care 637,9 mii lei la cheltuieli de personal, 201,8 mii lei la cheltuieli cu bunuri și servicii și 285,3 mii lei la cheltuieli de capital.

Art.10.- Detalierea bugetului Serviciului public județean de evidență a persoanei Vaslui, este redată în anexele nr. 4-4b.

Art.11.- Detalierea bugetului Spitalului de urgență Vaslui se prezintă în anexa nr. 5.

Art.12.- Bugetele detaliate ale Muzeului „Ștefan cel Mare” din Vaslui, a Muzeului „V.Pârvan” din Bârlad și a Teatrului „V.I.Popa” din Bârlad, sunt redată în anexele nr. 8-10b.

Art.13.- Detalierea bugetelor Direcției generale de asis. soc. și protecția copilului Vs., Cent. de asis. medico-soc. Băcești, Codăești și Ghermănești sunt redată în anexele nr. 6, 7 și 11-14.

Art.14. – Detalierea bugetului Camerei agricole județene Vaslui, se prezintă în anexa nr.15.

Art.15.- Lista sinteză a cheltuielilor de capital, cu desfășurare atât fizică precum și valorică, se prezintă în anexele nr. 16 și 16a.

Art.16.- Anexele nr. 1-16a fac parte integrantă din prezenta hotărâre.

Vaslui, 26 martie 2010

P R E Ș E D I N T E,
Vasile Mihalachi

Contrasemnează:
Secretarul județului Vaslui
Gheorghe Stoica

S I N T E Z A

bugetului instituțiilor publice și activităților finanțate integral sau parțial din venituri proprii, pe anul 2010

U.M.=lei

SPECIFICAȚIE	SUMA
A. TOTAL VENITURI	14.312.107
I. VENITURI CURENTE	1.314.400
C. VENITURI NEFISCALE	1.314.400
C.2 VÂNZĂRI DE BUNURI ȘI SERVICII	1.314.400
33.10 Venituri din prestări servicii și alte activități	1.282.850
33.10.08 Venituri din prestări servicii	202.850
33.10.13 Contribuția de întreținere a persoanelor asistate	1.080.000
35.10 Amenzi, penalități și confiscări	2.550
35.10.01 Venituri din amenzi și alte sancțiuni aplicate potrivit dispozițiilor legale	2.550
36.10 Diverse venituri	11.000
36.10.50 Alte venituri	11.000
37.10 Transferuri voluntare, altele decât subvențiile	18.000
37.10.01 Donații și sponsorizări	18.000
IV. SUBVENȚII	9.585.083
43.10 Subvenții de la alte administrații	9.585.083
43.10.09 Subvenții pentru instituțiile publice	6.485.083
43.10.10 Subvenții de la bugetele locale pentru spitale	2.000.000
43.10.15 Subvenții de la bugetul de stat pentru finanțarea camerelor agricole	1.100.000
45.10 Sume FEN postaderare în contul plăților efectuate și prefinanțări	3.412.624
45.10 .01 Fondul European de Dezvoltare Regională	3.412.624
45.10.01.03 Prefinanțare	3.412.624
B. TOTAL CHELTUIELI	14.312.107
01. CHELTUIELI CURENTE	8.411.305
10. <i>Cheltuieli de personal</i>	<i>5.334.869</i>
20. <i>Bunuri și servicii</i>	<i>3.046.436</i>
56. Proiecte cu finanțare din Fonduri externe nerambursabile (FEN) postaderare	3.412.624
59. <i>Alte cheltuieli</i>	<i>30.000</i>
59.22 <i>Acțiuni cu caracter științific și social-cultural</i>	<i>30.000</i>
70. CHELTUIELI DE CAPITAL	2.602.075
71. <i>Active nefinanciare</i>	<i>2.602.075</i>
71.01 <i>Active fixe</i>	<i>2.316.700</i>
71.03 <i>Reparații capitale aferente activelor fixe</i>	<i>285.375</i>
84. Plăți efectuate în anii precedenți și recuperate în anul curent	-113.897
85.01 Plăți efectuate în anii precedenți și recuperate în anul curent	-113.897

DETALIEREA

pe capitole și articole a cheltuielilor bugetului instituțiilor publice și activităților finanțate integral sau parțial din venituri proprii, pe anul 2010

U.M.=lei

SPECIFICAȚIE	SUMA
CHELTUIELI TOTALE:	14.312.107
01. CHELTUIELI CURENTE	8.411.305
10. <i>Cheltuieli de personal</i>	<i>5.334.869</i>
20. <i>Bunuri și servicii</i>	<i>3.046.436</i>
56. Proiecte cu finanțare din Fonduri externe nerambursabile (FEN) postaderare	3.412.624
59. <i>Alte cheltuieli</i>	<i>30.000</i>
59.22 <i>Acțiuni cu caracter științific și social-cultural</i>	<i>30.000</i>
70. CHELTUIELI DE CAPITAL	2.602.075
71. <i>Active nefinanciare</i>	<i>2.602.075</i>
71.01 <i>Active fixe</i>	<i>2.316.700</i>
71.03 <i>Reparații capitale aferente activelor fixe</i>	<i>285.375</i>

84. Plăți efectuate în anii precedenți și recuperate în anul curent	-113.897
85.01 Plăți efectuate în anii precedenți și recuperate în anul curent	-113.897
54.10 ALTE SERVICII PUBLICE GENERALE	
TOTAL CHELTUIELI	733.000
01.CHELTUIELI CURENTE	733.000
<i>10. Cheltuieli de personal</i>	<i>624.200</i>
<i>10.01 Cheltuieli salariale în bani</i>	<i>484.000</i>
<i>10.03 Contribuții</i>	<i>140.200</i>
10.03.01 Contribuții de asigurări sociale de stat	105.400
10.03.02 Contribuții de asigurări șomaj	2.700
10.03.03 Contribuții de asigurări sociale de sănătate	26.600
10.03.04 Contribuții de asigurări pentru accidente de muncă și boli profesionale	850
10.03.06 Contribuții pt.concedii și indemnizații 0,85%	4.650
<i>20. Bunuri și servicii</i>	<i>108.800</i>
20.01 Bunuri și servicii	90.400
20.06 Deplasări, detașări, transferări	5.500
20.11 Cărți, publicații și materiale documentare	1.300
20.13 Pregătire profesională	1.600
20.30 Alte cheltuieli	10.000
66.10 SĂNĂTATE	
TOTAL CHELTUIELI	2.209.254
01. CHELTUIELI CURENTE	209.254
<i>10. Cheltuieli de personal</i>	<i>185.254</i>
<i>10.01 Cheltuieli salariale în bani</i>	<i>143.661</i>
<i>10.03 Contribuții</i>	<i>41.593</i>
10.03.01 Contribuții de asigurări sociale de stat	31.107
10.03.02 Contribuții de asigurări șomaj	791
10.03.03 Contribuții de asigurări sociale de sănătate	7.977
10.03.04 Contribuții de asigurări pentru accidente de muncă și boli profesionale	480
10.03.06 Contribuții pt.concedii și indemnizații 0,85%	1.238
<i>20. Bunuri și servicii</i>	<i>24.000</i>
20.04 Medicamente și materiale sanitare	24.000
70. CHELTUIELI DE CAPITAL	2.000.000
<i>71. Active nefinanciare</i>	<i>2.000.000</i>
<i>71.01 Active fixe</i>	<i>2.000.000</i>
71.01.01 Construcții	2.000.000
67.10 CULTURĂ , RECREERE ȘI RELIGIE	
TOTAL CHELTUIELI	4.143.500
01. CHELTUIELI CURENTE	3.871.800
<i>10. Cheltuieli de personal</i>	<i>2.807.300</i>
<i>10.01 Cheltuieli salariale în bani</i>	<i>2.203.000</i>
<i>10.03 Contribuții</i>	<i>604.300</i>
10.03.01 Contribuții de asigurări sociale de stat	455.700
10.03.02 Contribuții de asigurări șomaj	11.050
10.03.03 Contribuții de asigurări sociale de sănătate	114.050
10.03.04 Contribuții de asigurări pentru accidente de muncă și boli profesionale	4.750
10.03.06 Contribuții pt.concedii și indemnizații 0,85%	18.750
<i>20. Bunuri și servicii</i>	<i>1.034.500</i>
20.01 Bunuri și servicii	757.000
20.02 Reparații curente	55.000
20.05 Bunuri de natura obiectelor de inventar	31.500
20.06 Deplasări, detașări, transferări	32.000
20.09 Material de laborator	3.000
20.11 Cărți, publicații și materiale documentare	7.500
20.12 Consultanța și expertiză	5.000
20.13 Pregătire profesională	8.000
20.14 Protecția muncii	200
20.30 Alte cheltuieli	135.300
59. Alte cheltuieli	30.000

59.22 Acțiuni cu caracter științific și social-cultural	30.000
70. CHELTUIELI DE CAPITAL	271.700
71. Active nefinanciare	271.700
71.01 Active fixe	271.700
71.01.02 Mașini, echipamente și mijloace de transport	200.000
71.01.03 Mobilier, aparatură birotică, alte active corporale	60.000
71.01.30 Alte active fixe	11.700
68.10 ASIGURĂRI ȘI ASISTENȚĂ SOCIALĂ	
TOTAL CHELTUIELI	6.101.353
01. CHELTUIELI CURENTE	2.757.626
10. Cheltuieli de personal	1.080.240
10.01 Cheltuieli salariale în bani	857.750
10.03 Contribuții	222.490
10.03.01 Contribuții de asigurări sociale de stat	167.450
10.03.02 Contribuții de asigurări șomaj	4.100
10.03.03 Contribuții de asigurări sociale de sănătate	41.950
10.03.04 Contribuții de asigurări pentru accidente de muncă și boli profesionale	1.940
10.03.06 Contribuții pt.concedii și indemnizații 0,85%	7.050
20. Bunuri și servicii	1.677.386
20.01 Bunuri și servicii	438.630
20.02 Reparații curente	73.000
20.03 Hrana	992.000
20.04 Medicamente și materiale sanitare	12.000
20.05 Bunuri de natura obiectelor de inventar	24.000
20.06 Deplasări, detașări, transferări	21.000
20.11 Cărți, publicații și materiale documentare	3.700
20.12 Consultanță și expertiză	1.056
20.13 Pregătire profesională	5.500
20.14 Protecția muncii	3.000
20.30 Alte cheltuieli	103.500
56. Proiecte cu finanțare din Fonduri externe nerambursabile (FEN) postaderare	3.412.624
56.01 Programe din Fondul European de Dezvoltare Regională	3.412.624
56.01.01 Finanțarea națională	922.146
56.01.02 Finanțarea Uniunii Europene	2.490.478
70. CHELTUIELI DE CAPITAL	45.000
71. Active nefinanciare	45.000
71.01 Active fixe	45.000
71.01.02 Mașini, echipamente și mijloace de transport	45.000
84. Plăți efectuate în anii precedenți și recuperate în anul curent	-113.897
85.01 Plăți efectuate în anii precedenți și recuperate în anul curent	-113.897
83.10 AGRICULTURĂ, SILVICULTURĂ, PISCICULTURĂ ȘI VÂNĂTOARE	
TOTAL CHELTUIELI	1.125.000
01. CHELTUIELI CURENTE	839.625
10. Cheltuieli de personal	637.875
10.01 Cheltuieli salariale în bani	498.700
10.03 Contribuții	139.175
10.03.01 Contribuții de asigurări sociale de stat	103.315
10.03.02 Contribuții de asigurări șomaj	2.485
10.03.03 Contribuții de asigurări sociale de sănătate	25.830
10.03.04 Contribuții de asigurări pentru accidente de muncă și boli profesionale	745
10.03.06 Contribuții pt.concedii și indemnizații 0,85%	6.800
20. Bunuri și servicii	201.750
20.01 Bunuri și servicii	162.750
20.05 Bunuri de natura obiectelor de inventar	5.000
20.06 Deplasări, detașări, transferări	10.000
20.30 Alte cheltuieli	24.000
70. CHELTUIELI DE CAPITAL	285.375
71. Active nefinanciare	285.375
71.03 Reparații capitale aferente activelor fixe	285.375

S I N T E Z A
cheltuielilor bugetului instituțiilor publice și activităților finanțate integral sau parțial din venituri proprii pe ordonatori de credite, pe anul 2010

U.M.=lei

SPECIFICAȚIE	SUMA
CHELTUIELI TOTALE	14.312.107
54.10 ALTE SERVICII PUBLICE GENERALE	733.000
-Serviciul public comunitar de evidența persoanei Vaslui	733.000
66.10 SĂNĂTATE	2.209.254
- Centrul de asistență medico-socială Băcești	108.604
- Centrul de asistență medico-socială Codăești	100.650
-Spitalul de urgență Vaslui	2.000.000
67.10 CULTURA, RECREERE ȘI RELIGIE	4.143.500
-Muzeul "Ștefan cel Mare" Vaslui	1.152.800
-Muzeul "V.Pârvan" Bârlad	1.299.200
-Teatrul "V.I.Popa " Bârlad	1.691.500
68.10 ASIGURĂRI ȘI ASISTENȚĂ SOCIALĂ	6.101.353
-Centrul de asistență medico-socială Băcești	4.388.213
-Centrul de asistență medico-socială Codăești	859.250
-Centrul de asistență medico-sociala Ghermănești	53.890
-Direcția generală de asistență socială și protecția copilului Vaslui	800.000
83.10 AGRICULTURĂ, SILVICULTURĂ, PISCICULTURĂ ȘI VÂNĂTOARE	1.125.000
-Camera Agricolă Vaslui	1.125.000

B U G E T U L
Serviciului public comunitar județean de evidența persoanei Vaslui pe anul 2010
Centralizator

CAP 54.10 Alte servicii publice generale U.M.=lei

SPECIFICAȚIE	SUMA
TOTAL VENITURI	733.000
43.10.09 <i>Subvenții pentru instituțiile publice</i>	712.600
33.10.08 <i>Venituri din prestări servicii</i>	17.850
35.10.01 <i>Venituri din amenzi și alte sancțiuni aplicate potrivit dispozițiilor legale</i>	2.550
TOTAL CHELTUIELI	733.000
01 CHELTUIELI CURENTE	733.000
10. <i>Cheltuieli de personal</i>	624.200
10.01 <i>Cheltuieli salariale în bani</i>	484.000
10.03 <i>Contribuții</i>	140.200
10.03.01 Contribuții de asigurări sociale de stat	105.400
10.03.02 Contribuții de asigurări somaj	2.700
10.03.03 Contribuții de asigurări sociale de sănătate	26.600
10.03.04 Contribuții de asigurări pentru accidente de muncă și boli profesionale	850
10.03.06 Contribuții pt.concedii și indemnizații 0,85%	4.650
20. <i>Bunuri și servicii</i>	108.800
20.01 <i>Bunuri și servicii</i>	90.400
20.06 <i>Deplasări, detașări, transferări</i>	5.500
20.11 <i>Cărți, publicații și materiale documentare</i>	1.300
20.13 <i>Pregătire profesională</i>	1.600
20.30 <i>Alte cheltuieli</i>	10.000

B U G E T U L
Serviciului public comunitar județean de evidența persoanei Vaslui pe anul 2010
Subvenții

CAP 54.10 Alte servicii publice generale

U.M.=lei

SPECIFICAȚIE	SUMA
TOTAL VENITURI	712.600
43.10.09 <i>Subvenții pentru instituțiile publice</i>	712.600
TOTAL CHELTUIELI	712.600
01. CHELTUIELI CURENTE	712.600
10. <i>Cheltuieli de personal</i>	624.200
10.01 <i>Cheltuieli salariale în bani</i>	484.000
10.03 <i>Contribuții</i>	140.200
10.03.01 <i>Contribuții de asigurări sociale de stat</i>	105.400
10.03.02 <i>Contribuții de asigurări somaj</i>	2.700
10.03.03 <i>Contribuții de asigurări sociale de sănătate</i>	26.600
10.03.04 <i>Contribuții de asigurări pentru accidente de muncă și boli profesionale</i>	850
10.03.06 <i>Contribuții pt.concedii și indemnizații 0,85%</i>	4.650
20. <i>Bunuri și servicii</i>	88.400
20.01 <i>Bunuri și servicii</i>	70.000
20.06 <i>Deplasări, detașări, transferări</i>	5.500
20.11 <i>Cărți, publicații și materiale documentare</i>	1.300
20.13 <i>Pregătire profesională</i>	1.600
20.30 <i>Alte cheltuieli</i>	10.000

ANEXA Nr. 4b

la Hotărârea nr.23/26 martie 2010

B U G E T U L

Serviciului public comunitar județean de evidența persoanei Vaslui pe anul 2010

Venituri proprii

CAP 54.10 Alte servicii publice generale

U.M.=lei

SPECIFICAȚIE	SUMA
TOTAL VENITURI	20.400
33.10.08 <i>Venituri din prestări servicii</i>	17.850
35.10.01 <i>Venituri din amenzi și alte sancțiuni aplicate potrivit dispozițiilor legale</i>	2.550
TOTAL CHELTUIELI	20.400
01.CHELTUIELI CURENTE	20.400
20. <i>Bunuri și servicii</i>	20.400
20.01 <i>Bunuri și servicii</i>	20.400

ANEXA Nr.5

la Hotărârea nr.23/26 martie 2010

B U G E T U L

Spitalului de urgență județean Vaslui pe anul 2010

Subvenții

CAP 66.10 Sănătate

U.M.= lei

SPECIFICAȚIE	SUMA
TOTAL VENITURI	2.000.000
43.10.10 <i>Subvenții de la bugetele locale pentru spitale</i>	2.000.000
TOTAL CHELTUIELI	2.000.000
70. CHELTUIELI DE CAPITAL	2.000.000
71. <i>Active nefinanciare</i>	2.000.000
71.01 <i>Active fixe</i>	2.000.000
71.01.01 <i>Construcții</i>	2.000.000

ANEXA Nr.6

la Hotărârea nr.23/26 martie 2010

B U G E T U L

Centrului de asistență medico-socială Băcești pe anul 2010

Subvenții de la Autoritatea de Sănătate Publică

CAP 66.10 Sănătate

U.M.= lei

SPECIFICAȚIE	SUMA
TOTAL VENITURI	108.604
<i>43.10.09 Subvenții pentru instituțiile publice</i>	<i>108.604</i>
TOTAL CHELTUIELI	108.604
01. CHELTUIELI CURENTE	108.604
<i>10. Cheltuieli de personal</i>	<i>98.604</i>
<i>10.01 Cheltuieli salariale în bani</i>	<i>75.950</i>
<i>10.03 Contribuții</i>	<i>22.654</i>
10.03.01 Contribuții de asigurări sociale de stat	17.048
10.03.02 Contribuții de asigurări șomaj	413
10.03.03 Contribuții de asigurări sociale de sănătate	4.162
10.03.04 Contribuții de asigurări pentru accidente de muncă și boli profesionale	293
10.03.06 Contribuții pt.concedii și indemnizații 0,85%	738
<i>20. Bunuri și servicii</i>	<i>10.000</i>
<i>20.04 Medicamente și materiale sanitare</i>	<i>10.000</i>

ANEXA Nr.7
la Hotărârea nr.23/26 martie 2010

B U G E T U L
Centrului de asistență medico-socială Codăești pe anul 2010
Subvenții de la Autoritatea de Sănătate Publică

CAP 66.10 Sănătate U.M.= lei

SPECIFICAȚIE	SUMA
TOTAL VENITURI	100.650
<i>43.10.09 Subvenții pentru instituțiile publice</i>	<i>100.650</i>
TOTAL CHELTUIELI	100.650
01. CHELTUIELI CURENTE	100.650
<i>10. Cheltuieli de personal</i>	<i>86.650</i>
<i>10.01 Cheltuieli salariale în bani</i>	<i>67.711</i>
<i>10.03 Contribuții</i>	<i>18.939</i>
10.03.01 Contribuții de asigurări sociale de stat	14.059
10.03.02 Contribuții de asigurări șomaj	378
10.03.03 Contribuții de asigurări sociale de sănătate	3.815
10.03.04 Contribuții de asigurări pentru accidente de muncă și boli profesionale	187
10.03.06 Contribuții pt.concedii și indemnizații 0,85%	500
<i>20. Bunuri și servicii</i>	<i>14.000</i>
<i>20.04 Medicamente și materiale sanitare</i>	<i>14.000</i>

ANEXA Nr.8
la Hotărârea nr.23/26 martie 2010

B U G E T U L
Muzeului județean "Ștefan cel Mare" Vaslui pe anul 2010
Centralizator

CAP 67.10 Cultură, recreere și religie U.M. = lei

SPECIFICAȚIE	SUMA
TOTAL VENITURI	1.152.800
<i>43.10.09 Subvenții pentru instituțiile publice</i>	<i>1.127.800</i>
<i>33.10.08 Venituri din prestări servicii</i>	<i>25.000</i>
TOTAL CHELTUIELI	1.152.800
01. CHELTUIELI CURENTE	1.147.800
<i>10. Cheltuieli de personal</i>	<i>865.800</i>
<i>10.01 Cheltuieli salariale în bani</i>	<i>680.300</i>
<i>10.03 Contribuții</i>	<i>185.500</i>
10.03.01 Contribuții de asigurări sociale de stat	140.100
10.03.02 Contribuții de asigurări șomaj	3.400
10.03.03 Contribuții de asigurări sociale de sănătate	35.100
10.03.04 Contribuții de asigurări pentru accidente de muncă și boli profesionale	1.100

10.03.06 Contribuții pt.concedii și indemnizații 0,85%	5.800
20. Bunuri și servicii	252.000
20.01 Bunuri și servicii	150.000
20.02 Reparații curente	50.000
20.05 Bunuri de natura obiectelor de inventar	4.000
20.06 Deplasări,detașări,transferări	11.000
20.09 Material de laborator	3.000
20.11 Cărți, publicații și materiale documentare	2.000
20.13 Pregătire profesională	2.000
20.30 Alte cheltuieli	30.000
59. Alte cheltuieli	30.000
59.22 Acțiuni cu caracter științific și social-cultural	30.000
70. CHELTUIELI DE CAPITAL	5.000
71. Active nefinanciare	5.000
71.01 Active fixe	5.000
71.01.30 Alte active fixe	5.000

ANEXA Nr.8a
la Hotărârea nr.23/26 martie 2010

B U G E T U L
Muzeului județean "Ștefan cel Mare" Vaslui pe anul 2010
Subvenții

CAP 67.10 Cultură, recreere și religie *U.M. = lei*

SPECIFICAȚIE	SUMA
TOTAL VENITURI	1.127.800
43.10.09 Subvenții pentru instituțiile publice	1.127.800
TOTAL CHELTUIELI	1.127.800
01.CHELTUIELI CURENTE	1.122.800
10. Cheltuieli de personal	860.800
10.01 Cheltuieli salariale in bani	675.300
10.03 Contribuții	185.500
10.03.01 Contribuții de asigurări sociale de stat	140.100
10.03.02 Contribuții de asigurări somaj	3.400
10.03.03 Contribuții de asigurări sociale de sănătate	35.100
10.03.04 Contribuții de asigurări pentru accidente de muncă si boli profesionale	1.100
10.03.06 Contribuții pt.concedii și indemnizații 0,85%	5.800
20.Bunuri și servicii	232.000
20.01 Bunuri și servicii	150.000
20.02 Reparații curente	50.000
20.05 Bunuri de natura obiectelor de inventar	4.000
20.06 Deplasări, detașări, transferări	1.000
20.09 Material de laborator	3.000
20.11 Cărți, publicații și materiale documentare	2.000
20.13 Pregatire profesionala	2.000
20.30 Alte cheltuieli	20.000
59. Alte cheltuieli	30.000
59.22 Acțiuni cu caracter științific și social-cultural	30.000
70. CHELTUIELI DE CAPITAL	5.000
71. Active nefinanciare	5.000
71.01 Active fixe	5.000
71.01.30 Alte active fixe	5.000

ANEXA Nr.8b
la Hotărârea nr.23/26 martie 2010

B U G E T U L
Muzeului județean "Ștefan cel Mare" Vaslui pe anul 2010
Venituri proprii

CAP 67.10 Cultură, recreere și religie *U.M. = lei*

SPECIFICATIE	SUMA
--------------	------

TOTAL VENITURI	25.000
33.10.08 <i>Venituri din prestări servicii</i>	25.000
TOTAL CHELTUIELI	25.000
01. CHELTUIELI CURENTE	25.000
10. <i>Cheltuieli de personal</i>	5.000
10.01 <i>Cheltuieli salariale în bani</i>	5.000
20. <i>Bunuri și servicii</i>	20.000
20.06 <i>Deplasări, detașări, transferări</i>	10.000
20.30 <i>Alte cheltuieli</i>	10.000

ANEXA Nr.9
la Hotărârea nr.23/26 martie 2010

B U G E T U L
Muzeului "Vasile Pârvan" Bârlad pe anul 2010
Centralizator

CAP 67.10 Cultură, recreere și religie	U.M.= lei
SPECIFICAȚIE	SUMA
TOTAL VENITURI	1.299.200
43.10.09 <i>Subvenții pentru instituțiile publice</i>	1.239.200
33.10.08 <i>Venituri din prestări servicii</i>	60.000
TOTAL CHELTUIELI	1.299.200
01. CHELTUIELI CURENTE	1.239.200
10. <i>Cheltuieli de personal</i>	723.000
10.01 <i>Cheltuieli salariale în bani</i>	567.100
10.03 <i>Contribuții</i>	155.900
10.03.01 <i>Contribuții de asigurări sociale de stat</i>	117.800
10.03.02 <i>Contribuții de asigurări șomaj</i>	2.850
10.03.03 <i>Contribuții de asig. sociale de sănătate</i>	29.500
10.03.04 <i>Contribuții de asigurări pentru accidente de muncă și boli profesionale</i>	900
10.03.06 <i>Contribuții pt.concedii și indemnizații 0,85%</i>	4.850
20. <i>Bunuri și servicii</i>	516.200
20.01 <i>Bunuri și servicii</i>	440.000
20.02 <i>Reparații curente</i>	5.000
20.05 <i>Bunuri de natura obiectelor de inventar</i>	10.000
20.06 <i>Deplasări,detașări,transferări</i>	1.000
20.11 <i>Cărți, publicații și materiale documentare</i>	3.000
20.12 <i>Consultanță și expertiză</i>	5.000
20.13 <i>Pregătire profesională</i>	2.000
20.14 <i>Protecția muncii</i>	200
20.30 <i>Alte cheltuieli</i>	50.000
70. CHELTUIELI DE CAPITAL	60.000
71. <i>Active nefinanciare</i>	60.000
71.01 <i>Active fixe</i>	60.000
71.01.03 <i>Mobilier, aparatură birotică, alte active corporale</i>	60.000

ANEXA Nr. 9a
la Hotărârea nr.23/26 martie 2010

B U G E T U L
Muzeului "Vasile Pârvan" din Bârlad pe anul 2010
Subvenții

CAP 67.10 Cultură, recreere și religie	U.M.= lei
SPECIFICAȚIE	SUMA
TOTAL VENITURI	1.239.200
43.10.09 <i>Subvenții pentru instituțiile publice</i>	1.239.200
TOTAL CHELTUIELI	1.239.200
01. CHELTUIELI CURENTE	1.239.200
10. <i>Cheltuieli de personal</i>	723.000
10.01 <i>Cheltuieli salariale în bani</i>	567.100
10.03 <i>Contribuții</i>	155.900
10.03.01 <i>Contribuții de asigurări sociale de stat</i>	117.800

10.03.02 Contribuții de asigurări șomaj	2.850
10.03.03 Contribuții de asigurări sociale de sănătate	29.500
10.03.04 Contribuții de asigurări pentru accidente de muncă și boli profesionale	900
10.03.06 Contribuții pt.concedii și indemnizații 0,85%	4.850
20. Bunuri și servicii	516.200
20.01 Bunuri și servicii	440.000
20.02 Reparații curente	5.000
20.05 Bunuri de natura obiectelor de inventar	10.000
20.06 Deplasări, detașări, transferări	1.000
20.11 Cărți, publicații și materiale documentare	3.000
20.12 Consultanță și expertiză	5.000
20.13 Pregătire profesională	2.000
20.14 Protecția muncii	200
20.30 Alte cheltuieli	50.000

ANEXA Nr. 9b

la Hotărârea nr.23/26 martie 2010

B U G E T U L
Muzeului "Vasile Pârvan" Bârlad pe anul 2010
Venituri proprii

CAP 67.10 Cultură, recreere și religie	U.M.= lei
SPECIFICAȚIE	SUMA
TOTAL VENITURI	60.000
33.10.08 Venituri din prestari servicii	60.000
TOTAL CHELTUIELI	60.000
70. CHELTUIELI DE CAPITAL	60.000
71. Active nefinanciare	60.000
71.01 Active fixe	60.000
71.01.03 Mobilier, aparatura birotica, alte active corporale	60.000

ANEXA Nr.10

la Hotărârea nr.23/26 martie 2010

B U G E T U L
Teatrului "V.I.Popa " Bârlad pe anul 2010
Centralizator

CAP 67.10 Cultură, recreere și religie	U.M.= lei
SPECIFICAȚIE	SUMA
TOTAL VENITURI	1.691.500
43.10.09 Venituri pentru instituțiile publice	1.616.500
33.10.08 Venituri din prestări servicii	75.000
TOTAL CHELTUIELI	1.691.500
01. CHELTUIELI CURENTE	1.484.800
10. Cheltuieli de personal	1.218.500
10.01 Cheltuieli salariale în bani	955.600
10.03 Contribuții	262.900
10.03.01 Contribuții de asigurări sociale de stat	197.800
10.03.02 Contribuții de asigurări șomaj	4.800
10.03.03 Contribuții de asigurări sociale de sănătate	49.450
10.03.04 Contribuții de asigurări pentru accidente de muncă și boli profesionale	2.750
10.03.06 Contribuții pt.concedii și indemnizații 0,85%	8.100
20. Bunuri și servicii	266.300
20.01 Bunuri și servicii	167.000
20.05 Bunuri de natura obiectelor de inventar	17.500
20.06 Deplasări, detașări, transferări	20.000
20.11 Cărți, publicații și materiale documentare	2.500
20.13 Pregătire profesională	4.000
20.30 Alte cheltuieli	55.300
70. CHELTUIELI DE CAPITAL	206.700
71. Active nefinanciare	206.700
71.01 Active fixe	206.700

71.01.02 Mașini, echipamente și mijloace de transport	200.000
71.01.30 Alte active fixe	6.700

ANEXA Nr.10a
la Hotărârea nr.23/26 martie 2010

B U G E T U L
Teatrului "V.I.Popa " Bârlad pe anul 2010
Subvenții

CAP 67.10 Cultură, recreere și religie	U.M.= lei
SPECIFICAȚIE	SUMA
TOTAL VENITURI	1.616.500
43.10.09 Subvenții pentru instituțiile publice	1.616.500
TOTAL CHELTUIELI	1.616.500
01. CHELTUIELI CURENTE	1.409.800
10. Cheltuieli de personal	1.218.500
10.01 Cheltuieli salariale în bani	955.600
10.03 Contribuții	262.900
10.03.01 Contribuții de asigurări sociale de stat	197.800
10.03.02 Contribuții de asigurări șomaj	4.800
10.03.03 Contribuții de asigurări sociale de sănătate	49.450
10.03.04 Contribuții de asigurări pentru accidente de muncă și boli profesionale	2.750
10.03.06 Contribuții pt.concedii și indemnizații 0,85%	8.100
20. Bunuri și servicii	191.300
20.01 Bunuri și servicii	140.000
20.05 Bunuri de natura obiectelor de inventar	16.000
20.06 Deplasări, detașări, transferări	5.000
20.30 Alte cheltuieli	30.300
70. CHELTUIELI DE CAPITAL	206.700
71. Active nefinanciare	206.700
71.01 Active fixe	206.700
71.01.02 Mașini, echipamente și mijloace de transport	200.000
71.01.30 Alte active fixe	6.700

ANEXA Nr.10b
la Hotărârea nr.23/26 martie 2010

B U G E T U L
Teatrului "V.I.Popa " Bârlad pe anul 2010
Venituri proprii

CAP 67.10 Cultură, recreere și religie	U.M.= lei
SPECIFICAȚIE	SUMA
TOTAL VENITURI	75.000
33.10.08 Venituri din prestări servicii	75.000
TOTAL CHELTUIELI	75.000
01 CHELTUIELI CURENTE	75.000
20. Bunuri și servicii	75.000
20.01 Bunuri și servicii	27.000
20.05 Bunuri de natura obiectelor de inventar	1.500
20.06 Deplasări, detașări, transferări	15.000
20.11 Cărți, publicații și materiale documentare	2.500
20.13 Pregătire profesională	4.000
20.30 Alte cheltuieli	25.000

ANEXA Nr. 11
la Hotărârea nr.23/26 martie 2010

B U G E T U L
Centrului de asistență medico-socială Băcești pe anul 2010
Centralizator

CAP 68.10 Asigurări și asistență socială	U.M.= lei
SPECIFICAȚIE	SUMA
TOTAL VENITURI	4.388.213
43.10.09 Subvenții pentru instituțiile publice	826.589

33.10.13 Contribuția de întreținere a persoanelor asistate	120.000
36.10.50 Alte venituri	11.000
37.10.01 Donații și sponsorizări	18.000
45.10 Sume FEN postaderare în contul plăților efectuate și prefinanțări	3.412.624
45.10.01 Fondul European de Dezvoltare Regională	3.412.624
45.10.01.03 Prefinanțare	3.412.624
TOTAL CHELTUIELI	4.388.213
01. CHELTUIELI CURENTE	1.069.486
10. Cheltuieli de personal	600.600
10.01 Cheltuieli salariale în bani	473.200
10.03 Contribuții	127.400
10.03.01 Contribuții de asigurări sociale de stat	95.950
10.03.02 Contribuții de asigurări șomaj	2.350
10.03.03 Contribuții de asigurări sociale de sănătate	24.000
10.03.04 Contribuții de asigurări pentru accidente de muncă și boli profesionale	1.100
10.03.06 Contribuții pt.concedii și indemnizații 0,85%	4.000
20. Bunuri și servicii	468.886
20.01 Bunuri și servicii	197.630
20.02 Reparații curente	11.000
20.03 Hrana	104.000
20.04 Medicamente și materiale sanitare	12.000
20.05 Bunuri de natura obiectelor de inventar	24.000
20.06 Deplasări, detașări, transferări	7.000
20.11 Cărți, publicații și materiale documentare	3.700
20.12 Consultanță și expertiză	1.056
20.13 Pregătire profesională	5.500
20.30 Alte cheltuieli	103.000
56.01 Programe din Fondul European de Dezvoltare Regională	3.412.624
56.01.01 Finanțarea națională	922.146
56.01.02 Finanțarea Uniunii Europene	2.490.478
84. Plăți efectuate în anii precedenți și recuperate în anul curent	-93.897
85.01 Plăți efectuate în anii precedenți și recuperate în anul curent	-93.897

ANEXA Nr.11 a

la Hotărârea nr.23/26 martie 2010

B U G E T U L

Centrului de asistență medico-socială Băcești pe anul 2010

Subvenții

CAP 68.10 Asigurări și asistență socială	U.M.= lei
SPECIFICAȚIE	SUMA
TOTAL VENITURI	826.589
43.10.09 Subvenții pentru instituțiile publice	826.589
TOTAL CHELTUIELI	826.589
01. CHELTUIELI CURENTE	920.486
10. Cheltuieli de personal	589.600
10.01 Cheltuieli salariale în bani	462.200
10.03 Contribuții	127.400
10.03.01 Contribuții de asigurări sociale de stat	95.950
10.03.02 Contribuții de asigurări șomaj	2.350
10.03.03 Contribuții de asigurări sociale de sănătate	24.000
10.03.04 Contribuții de asigurări pentru accidente de muncă și boli profesionale	1.100
10.03.06 Contribuții pt.concedii și indemnizații 0,85%	4.000
20. Bunuri și servicii	330.886
20.01 Bunuri și servicii	139.030
20.02 Reparații curente	5.000
20.03 Hrana	80.000
20.05 Bunuri de natura obiectelor de inventar	20.000
20.06 Deplasări, detașări, transferări	3.000
20.11 Cărți, publicații și materiale documentare	1.300
20.12 Consultanță și expertiză	1.056

20.13 Pregătire profesională	1.500
20.30 Alte cheltuieli	80.000
84. Plăți efectuate în anii precedenți și recuperate în anul curent	-93.897
85.01 Plăți efectuate în anii precedenți și recuperate în anul curent	-93.897

ANEXA Nr.11b
la Hotărârea nr.23/26 martie 2010

B U G E T U L
Centrului de asistență medico-socială Băcești pe anul 2010
Venituri proprii

CAP 68.10 Asigurări și asistență socială	U.M.= lei
SPECIFICATIE	SUMA
TOTAL VENITURI	3.561.624
33.10.13 Contribuția de întreținere a persoanelor asistate	120.000
36.10.50 Alte venituri	11.000
37.10.01 Donații și sponsorizări	18.000
45.10 Sume FEN postaderare în contul plăților efectuate și prefinanțări	3.412.624
45.10 .01 Fondul European de Dezvoltare Regională	3.412.624
45.10.01.03 Prefinanțare	3.412.624
TOTAL CHELTUIELI	3.561.624
01. CHELTUIELI CURENTE	149.000
10. Cheltuieli de personal	11.000
10.01 Cheltuieli salariale în bani	11.000
20. Bunuri și servicii	138.000
20.01 Bunuri și servicii	58.600
20.02 Reparații curente	6.000
20.03 Hrana	24.000
20.04 Medicamente și materiale sanitare	12.000
20.05 Bunuri de natura obiectelor de inventar	4.000
20.06 Deplasări	4.000
20.11 Cărți și publicații	2.400
20.13 Pregătire profesională	4.000
20.30 Alte cheltuieli	23.000
56.01 Programe din Fondul European de Dezvoltare Regională	3.412.624
56.01.01 Finanțarea națională	922.146
56.01.02 Finanțarea Uniunii Europene	2.490.478

ANEXA Nr.12
la Hotărârea nr.23/26 martie 2010

B U G E T U L
Centrului de asistență medico - socială Codăești pe anul 2010
Centralizator

CAP 68.10 Asigurări și asistență socială	U.M.= lei
SPECIFICAȚIE	SUMA
TOTAL VENITURI	859.250
43.10.09 Subvenții pentru instituțiile publice	699.250
33.10.13 Contribuția de întreținere a persoanelor asistate	160.000
TOTAL CHELTUIELI	859.250
01. CHELTUIELI CURENTE	834.250
10. Cheltuieli de personal	434.250
10.01 Cheltuieli salariale în bani	349.050
10.03 Contribuții	85.200
10.03.01 Contribuții de asigurări sociale de stat	64.100
10.03.02 Contribuții de asigurări șomaj	1.550
10.03.03 Contribuții de asigurări sociale de sănătate	16.100
10.03.04 Contribuții de asigurări pentru accidente de muncă și boli profesionale	750
10.03.06 Contribuții pt.concedii și indemnizații 0,85%	2.700
20. Bunuri și servicii	400.000
20.01 Bunuri și servicii	236.000
20.02 Reparații curente	60.000

20.03 <i>Hrana</i>	88.000
20.06 <i>Deplasări, detașări, transferări</i>	13.000
20.14 <i>Protecția muncii</i>	3.000
70. CHELTUIELI DE CAPITAL	45.000
71. <i>Active nefinanciare</i>	45.000
71.01 <i>Active fixe</i>	45.000
71.01.02 <i>Mașini, echipamente și mijloace de transport</i>	45.000
84. Plăți efectuate în anii precedenți și recuperate în anul curent	-20.000
85.01 <i>Plăți efectuate în anii precedenți și recuperate în anul curent</i>	-20.000

ANEXA Nr.12a
la Hotărârea nr.23/26 martie 2010

B U G E T U L
Centrului de asistență medico-socială Codăești pe anul 2010
Subvenții

CAP 68.10 Asigurări și asistență socială	U.M.= lei
SPECIFICAȚIE	SUMA
TOTAL VENITURI	699.250
43.10.09 <i>Subvenții pentru instituțiile publice</i>	699.250
TOTAL CHELTUIELI	699.250
01.CHELTUIELI CURENTE	654.250
10. <i>Cheltuieli de personal</i>	394.250
10.01 <i>Cheltuieli salariale în bani</i>	309.050
10.03 <i>Contribuții</i>	85.200
10.03.01 <i>Contribuții de asigurări sociale de stat</i>	64.100
10.03.02 <i>Contribuții de asigurări șomaj</i>	1.550
10.03.03 <i>Contribuții de asigurări sociale de sănătate</i>	16.100
10.03.04 <i>Contribuții de asigurări pentru accidente de muncă și boli profesionale</i>	750
10.03.06 <i>Contribuții pt.concedii și indemnizații 0,85%</i>	2.700
20. <i>Bunuri și servicii</i>	260.000
20.01 <i>Bunuri și servicii</i>	150.000
20.02 <i>Reparații curente</i>	60.000
20.03 <i>Hrana</i>	45.000
20.06 <i>Deplasări, detașări, transferări</i>	5.000
70. CHELTUIELI DE CAPITAL	45.000
71. <i>Active nefinanciare</i>	45.000
71.01 <i>Active fixe</i>	45.000
71.01.02 <i>Mașini, echipamente și mijloace de transport</i>	45.000

ANEXA Nr.12 b
la Hotărârea nr.23/26 martie 2010

B U G E T U L
Centrului de asistență medico-socială Codăești pe anul 2010
Venituri proprii

CAP 68.10 Asigurări și asistență socială	U.M.= lei
SPECIFICATIE	SUMA
TOTAL VENITURI	160.000
33.10.13 <i>Contribuția de întreținere a persoanelor asistate</i>	160.000
TOTAL CHELTUIELI	160.000
01 CHELTUIELI CURENTE	160.000
10. <i>Cheltuieli de personal</i>	40.000
10.01 <i>Cheltuieli salariale în bani</i>	40.000
20. <i>Bunuri și servicii</i>	140.000
20.01 <i>Bunuri și servicii</i>	86.000
20.03 <i>Hrana</i>	43.000
20.06 <i>Deplasări, detașări, transferări</i>	8.000
20.14 <i>Protecția muncii</i>	3.000
84. Plăți efectuate în anii precedenți și recuperate în anul curent	-20.000
85.01 <i>Plăți efectuate în anii precedenți și recuperate în anul curent</i>	-20.000

B U G E T U L
Centrului de asistență medico-socială Ghermănești pe anul 2010
Subvenții

CAP 68.10 Asigurări și asistență socială		U.M.=lei
SPECIFICAȚIE		SUMA
TOTAL VENITURI		53.890
43.10.09 <i>Subvenții pentru instituțiile publice</i>		53.890
TOTAL CHELTUIELI		53.890
01 CHELTUIELI CURENTE		53.890
10. <i>Cheltuieli de personal</i>		45.390
10.01 <i>Cheltuieli salariale în bani</i>		35.500
10.03 <i>Contribuții</i>		9.890
10.03.01 Contribuții de asigurări sociale de stat		7.400
10.03.02 Contribuții de asigurări șomaj		200
10.03.03 Contribuții de asigurări sociale de sănătate		1.850
10.03.04 Contribuții de asigurări pentru accidente de muncă și boli profesionale		90
10.03.06 Contribuții pt.concedii și indemnizații 0,85%		350
20. Bunuri și servicii		8.500
20.01 Bunuri și servicii		5.000
20.02 Reparații curente		2.000
20.06 Deplasări, detașări, transferări		1.000
20.30 Alte cheltuieli		500

B U G E T U L
Direcției generale de asistență socială și protecția copilului pentru anul 2010
Venituri proprii

CAP 68.10 Asigurări și asistență socială		U.M.= lei
SPECIFICAȚIE		SUMA
TOTAL VENITURI		800.000
33.10.13 <i>Contribuția de întreținere a persoanelor asistate</i>		800.000
TOTAL CHELTUIELI		800.000
01. CHELTUIELI CURENTE		800.000
20. <i>Bunuri și servicii</i>		800.000
20.03 Hrana		800.000

B U G E T U L
Camerei Agricole Vaslui pe anul 2010
Centralizator

CAP 83.10 Agricultură, silvicultură, piscicultură și vânătoare		U.M.=lei
SPECIFICAȚIE		SUMA
TOTAL VENITURI		1.125.000
43.10.15 <i>Subvenții de la bugetul de stat pentru finanțarea camerelor agricole</i>		1.100.000
33.10.08 <i>Venituri din prestări servicii</i>		25.000
TOTAL CHELTUIELI		1.125.000
01 CHELTUIELI CURENTE		839.625
10. <i>Cheltuieli de personal</i>		637.875
10.01 <i>Cheltuieli salariale în bani</i>		498.700
10.03 <i>Contribuții</i>		139.175
10.03.01 Contribuții de asigurări sociale de stat		103.315
10.03.02 Contribuții de asigurări șomaj		2.485

10.03.03	Contribuții de asigurări sociale de sănătate	25.830
10.03.04	Contribuții de asigurări pentru accidente de muncă și boli profesionale	745
10.03.06	Contribuții pt.concedii și indemnizații 0,85%	6.800
20.	Bunuri și servicii	201.750
20.01	Bunuri și servicii	162.750
20.05	Bunuri de natura obiectelor de inventar	5.000
20.06	Deplasări, detașări, transferări	10.000
20.30	Alte cheltuieli	24.000
70.	CHELTUIELI DE CAPITAL	285.375
71.	Active nefinanciare	285.375
71.03	Reparații capitale aferente activelor fixe	285.375

ANEXA Nr.15a

la Hotărârea nr.23/26 martie 2010

B U G E T U L
Camerei Agricole Vaslui pe anul 2010
Subvenții

CAP 83.10 Agricultură, silvicultură, piscicultură și vânătoare U.M.=lei

SPECIFICAȚIE	SUMA
TOTAL VENITURI	1.100.000
43.10.15 Subvenții de la bugetul de stat pentru finanțarea camerelor agricole	1.100.000
TOTAL CHELTUIELI	1.100.000
01. CHELTUIELI CURENTE	814.625
10. Cheltuieli de personal	637.875
10.01 Cheltuieli salariale în bani	498.700
10.03 Contribuții	139.175
10.03.01 Contribuții de asigurări sociale de stat	103.315
10.03.02 Contribuții de asigurări somaj	2.485
10.03.03 Contribuții de asigurări sociale de sănătate	25.830
10.03.04 Contribuții de asigurări pentru accidente de muncă și boli profesionale	745
10.03.06 Contribuții pt.concedii și indemnizații 0,85%	6.800
20. Bunuri și servicii	176.750
20.01 Bunuri și servicii	137.750
20.05 Bunuri de natura obiectelor de inventar	5.000
20.06 Deplasări, detașări, transferări	10.000
20.30 Alte cheltuieli	24.000
70. CHELTUIELI DE CAPITAL	285.375
71. Active nefinanciare	285.375
71.03 Reparații capitale aferente activelor fixe	285.375

ANEXA Nr.15b

la Hotărârea nr.23/26 martie 2010

B U G E T U L
Camerei Agricole Vaslui pe anul 2010
Venituri proprii

CAP 83.10 Agricultură, silvicultură, piscicultură și vânătoare U.M.=lei

SPECIFICAȚIE	SUMA
TOTAL VENITURI	25.000
33.10.08 Venituri din prestări servicii	25.000
TOTAL CHELTUIELI	25.000
01.CHELTUIELI CURENTE	25.000
20. Bunuri și servicii	25.000
20.01 Bunuri și servicii	25.000

ANEXA Nr.16

la Hotărârea nr.23/26 martie 2010

LISTA

obiectivelor de investiții cu finanțare din bugetul instituțiilor publice și activităților finanțate integral sau parțial din venituri proprii, pe anul 2010

Nr.crt.	Denumirea obiectivelor de investiții	SUMA
1	TOTAL CHELTUIELI	2.316.700
2	<i>A. Investiții în continuare</i>	2.000.000
3	<i>C. Alte cheltuieli de investiții</i>	316.700
4	66.10 SĂNĂTATE	2.000.000
5	<i>-Spitalul de urgență Vaslui</i>	2.000.000
6	<i>A. Investiții în continuare</i>	2.000.000
7	<i>- Consolidare Spital Județean (Corp C) Municipiul Vaslui</i>	2.000.000
8	67.10 CULTURĂ, RECREERE ȘI RELIGIE	271.700
9	<i>-Muzeul "Ștefan cel Mare" Vaslui</i>	5.000
10	<i>C. Alte cheltuieli de investiții</i>	5.000
11	<i>-Muzeul "V.Pârvan" Bârlad</i>	60.000
12	<i>C. Alte cheltuieli de investiții</i>	60.000
13	<i>-Teatrul "V.I.Popa " Bârlad</i>	206.700
14	<i>C. Alte cheltuieli de investiții</i>	206.700
15	68.10 ASIGURĂRI ȘI ASISTENȚĂ SOCIALĂ	45.000
16	<i>-Centrul medico-social Codăești</i>	45.000
17	<i>C. Alte cheltuieli de investiții</i>	45.000

ANEXA Nr.16a
la Hotărârea nr.23/26 martie 2010

LISTA

poziției "Alte cheltuieli de investiții" cu finanțare din bugetul instituțiilor publice și activităților finanțate integral sau parțial din venituri proprii, pe anul 2010

U.M.=lei

Nr. crt.	Nominalizarea achizițiilor de bunuri și a altor cheltuieli de investiții	U.M.	Cantitate	Preț unitar	Valoare
1	TOTAL CHELTUIELI	x	x	x	316.700
2	67.10 CULTURĂ, RECREERE ȘI RELIGIE	x	x	x	271.700
3	<i>-Muzeul "Ștefan cel Mare" Vaslui</i>	x	x	x	5.000
4	<i>- program informatic privind legislația - legis</i>	lei	x	x	5.000
5	<i>-Muzeul "V.Pârvan" Bârlad</i>	x	x	x	60.000
6	<i>- trecerea monitorizării sistemelor de alarmare de pe linie telefonică pe sistem Wireless</i>	lei	x	x	50.000
7	<i>- extinderea instalației de securitate, alarmare și PSI la planetariu</i>	lei	x	x	10.000
8	<i>-Teatrul "V.I.Popa " Bârlad</i>	x	x	x	206.700
9	<i>-program informatic - antivirus</i>	lei	x	x	1.700
10	<i>- calculator</i>	buc	1	2.500	2.500
11	<i>- program contabilitate</i>	lei	x	x	2.500
12	<i>- achiziționare un autocar</i>	buc	1	200.000	200.000
13	68.10 ASIGURĂRI ȘI ASISTENȚĂ SOCIALĂ	x	x	x	45.000
14	<i>-Centrul medico-social Codăești</i>	x	x	x	45.000
15	<i>-mașină spălat automată model Sx</i>	buc	1	33.600	33.600
16	<i>- mașină gătit 6 plite</i>	buc	1	11.400	11.400

CONSILIUL JUDEȚEAN VASLUI
PREȘEDINTE

R A P O R T

asupra proiectului de hotărâre privind adoptarea bugetului instituțiilor publice și a activităților finanțate integral sau parțial din venituri proprii pe anul 2010

În conformitate cu prevederile Legilor nr. 273/2006 privind finanțele publice locale cu modificările și completările ulterioare și nr. 215/2001 privind administrația publică locală, republicată,

cu modificările și completările ulterioare, supun astăzi, atenției dumneavoastră adoptarea bugetului instituțiilor publice și a activităților finanțate integral sau parțial din venituri proprii pe anul 2010.

La întocmirea proiectului Bugetului instituțiilor publice și activităților finanțate integral sau parțial din venituri proprii pe anul 2010, am avut în vedere respectarea actelor normative în vigoare privind prioritățile ce se impun în asigurarea condițiilor materiale și a surselor de finanțare pentru funcționarea instituțiilor social-culturale și a serviciului public comunitar jud. de evidență a pers.

Potrivit art.8 din Legea nr.273/2006 privind finanțele publice locale, cu modificările și completările ulterioare, proiectul bugetului instituțiilor publice și a activităților finanțate integral sau parțial din venituri proprii pe anul 2010 a fost publicat pe pagina de internet a Consiliului județean Vaslui, asigurându-se în acest mod posibilitatea de a se lua la cunoștință de către toți cetățenii interesați de prevederile acestuia și formularea eventualelor contestații.

Pentru a repartiza fondurile pe care le avem la dispoziție, am analizat împreună cu factorii implicați necesarul fiecărei instituții și serviciu public, cu scopul de a acoperi într-un procent cât mai mare cheltuielile de personal, cheltuielile cu bunuri și servicii, cofinanțarea la proiecte și a celor de capital. Prin această măsură am urmărit asigurarea funcționării instituțiilor și serviciilor până la finele anului, propunându-ne totodată să realizăm și alte proiecte care intră în sfera noastră de activitate.

În sinteză, proiectul bugetului instituțiilor publice și a activităților finanțate integral sau parțial din venituri proprii pe anul 2010, cuprinde la venituri suma de 13.187,1 mii lei, din care 1.289,4 mii lei venituri nefiscale, 8.485,1 mii lei la subvenții de la alte administrații și 3.412,6 mii lei sume FEN postaderare în contul plăților efectuate și prefinanțări.

În structură veniturile nefiscale cuprind următoarele:

	-mii lei-
-venituri din prestări servicii	177,8
- contribuții de întreținerea persoanelor asistate	1.080,0
- venituri din amenzi și alte sancțiuni aplicate potrivit dispozițiilor legale	2,6
- alte venituri	11,0
- donații și sponsorizări	18,0
Subvențiile de la alte administrații se compun din :	
- subvenții pentru instituțiile publice	6.485,1
- subvenții de la bugetele locale pentru spitale	2.000,0

La realizarea veniturilor proprii ale acestui buget, instituțiile de sub autoritatea Consiliului județean Vaslui și-au propus să realizeze următoarele încasări:

	-mii lei-
- Muzeul "Ștefan cel Mare" din Vaslui	25,0
- Muzeul "V.Pârvan" din Bârlad	60,0
- Teatrul "V.I.Popa" din Bârlad	75,0
- Centrul de asistență medico-socială Băcești	120,0
- Centrul de asistență medico-socială Codăești	160,0
- Direcția generală de asistență socială și protecția copilului Vaslui	800,0
- Serviciul public comunitar județean de evidență a persoanelor Vaslui	20,4

Ca urmare a faptului că unul din principiile care stau la baza elaborării și aprobării bugetelor locale o constituie „echilibru”, am propus cheltuielile totale egale cu veniturile totale, în sumă de 13.187,1 mii lei.

Din total, cheltuielile de personal sunt propuse în sumă de 4.697,0 mii lei, bunurile și serviciile în sumă de 2.844,7 mii lei, finanțare proiecte din fonduri externe nerambursabile (FEN) postaderare în sumă de 3.412,6 mii lei, alte cheltuieli în sumă de 30,0 mii lei, cheltuielile de capital în sumă de 2.316,7 mii lei și plăți efectuate în anii precedenți și recuperate în anul curent -113,9 mii lei.

Referitor la repartizarea creditelor bugetare pe capitole de cheltuieli, am propus la „alte servicii publice generale”, suma de 733,0 mii lei, în totalitate la Serviciul public comunitar județean de evidență a persoanelor Vaslui.

În cadrul capitolului, pentru cheltuieli de personal am repartizat suma de 624,2 mii lei și pentru achiziția de bunuri și servicii suma de 108,8 mii lei.

La capitolul „sănătate” am propus repartizarea sumei de 2.209,3 mii lei.

La cheltuieli de personal am propus suma de 185,3 mii lei pentru finanțarea pe trim. I a.c. a

personalului medical de la Centrele de asistență medico-socială Băcești și Codăești, la bunuri și servicii suma de 24,0 mii lei pentru achiziția de medicamente și materiale sanitare la cele două instituții de asistență medico-socială și la cheltuieli de capital avem în vedere alocarea sumei de 2.000,0 mii lei pentru finalizarea lucrărilor la Spitalul județean de urgență Vaslui la obiectivul „Consolidare Spital județean (corpul C) Municipiul Vaslui”.

Valoarea totală a investiției, ce privește consolidarea corpului C, este de 5.432,0 mii lei, cu o finanțare de la Banca mondială în sumă de 2.215,8 mii lei și cofinanțarea noastră de 3.216,2 mii lei.

La capitolul „cultură, recreere și religie” am propus repartizarea sumei de 4.143,5 mii lei, din care 2.807,3 mii lei la cheltuieli de personal, 1.034,5 mii lei la bunuri și servicii, 30,0 mii lei la alte cheltuieli și 271,7 mii lei la cheltuieli de capital.

De asemenea la acest capitol am propus ca instituțiile publice să fie subvenționate cu următoarele sume:

	– mii lei –
- Muzeul “Ștefan cel Mare” din Vaslui	1.152,8
- Muzeul “V.Pârvan” din Bârlad	1.299,2
- Teatrul “V.I.Popa” din Bârlad	1.691,5

La cheltuielile de capital, Muzeul „V.Pârvan” din Bârlad are propusă suma de 60,0 mii lei pentru trecerea monitorizării sistemelor de alarmare de pe linie telefonică pe sistem wireless (50,0 mii lei) și extinderea instalației de securitate, alarmare și PSI la Planetariu (10,0 mii lei).

Pentru Teatrul „V.I.Popa” din Bârlad am propus suma de 200,0 mii lei în vederea achiziționării unui autocar. Mijlocul de transport care se află în dotarea instituției este uzat atât fizic cât și moral, nu mai prezintă siguranță pentru drumurile publice. Ultima dată s-au obținut, cu mari eforturi, documentele ce sunt necesare pentru ca autocarul să poată circula pe drumurile publice.

La capitolul „asigurări și asistență socială”, am propus alocarea sumei de 6.101,4 mii lei, din care, pentru Direcția generală de asistență socială și protecția copilului Vaslui, suma de 800,0 mii lei, pentru Centrul de asistență medico-socială Băcești suma de 4.388,2 mii lei, pentru Centrul de asistență medico-socială Codăești suma de 859,2 mii lei și pentru Centrul de asistență medico-socială Ghermănești suma de 53,9 mii lei.

La nivelul capitolului „asigurări și asistență socială”, cheltuielile de personal sunt propuse în sumă de 1.080,2 mii lei, cheltuielile cu bunuri și servicii în sumă de 1.677,4 mii lei, programe din Fondul European de Dezv. Reg. în sumă de 3.412,6 mii lei, cheltuielile de capital în sumă de 45,0 mii lei și la plăți efectuate în anii precedenți și recuperate în anul curent în sumă de -113,9 mii lei.

La cheltuielile de capital avem în vedere achiziția de către Centrul de asistență medico-socială Codăești a unei mașini de spălat industrială cu capacitatea de 21 kg în sumă de 33,6 mii lei și a unei mașini de gătit cu 6 plite, cu o valoare estimată de 11,4 mii lei.

La fel ca și în ceilalți ani, veniturile acestui buget sunt sub nivelul care asigură desfășurarea optimă a activității acestor instituții publice din subordinea Consiliului județean Vaslui. Această situație impune ca fondurile pe care le avem la dispoziție, să le utilizăm cu cea mai mare eficiență, astfel încât insuficiența acestora să fie resimțită cât mai puțin.

Doamnelor și domnilor consilieri,

Având în vedere cele precizate mai sus, cât și faptul că sunt convins că fondurile pe care le veți aproba, vor fi cheltuite eficient și în conformitate cu prevederile actelor normative în vigoare, vă propun să aprobați proiectul bugetului instituțiilor publice și a activităților finanțate integral sau parțial din venituri proprii pe anul 2010 în forma în care este prezentat.

**PREȘEDINTE,
Vasile Mihalachi**

ROMÂNIA
JUDEȚUL VASLUI
CONSILIUL JUDEȚEAN

**HOTĂRÂREA Nr.24/2010
privind adoptarea bugetului fondurilor externe nerambursabile pe anul 2010**

având în vedere prevederile art. 1, alin.(2), litera „e” din Legea nr. 273/2006 privind finanțele

publice locale, cu modificările și completările ulterioare;

în temeiul prevederilor art. 91, alin.(3), lit. „a” și art.97 din Legea nr.215/2001 privind administrația publică locală, republicată, cu modificările și completările ulterioare,

Consiliul județean Vaslui,

HOTĂRĂȘTE :

Art.1.- Bugetul fondurilor externe nerambursabile, se stabilește la venituri în sumă de 4.855,7 mii lei și la cheltuieli în sumă de 4.855,7 mii lei.

Sinteza bugetului fondurilor externe nerambursabile, se prezintă în anexa nr. 1.

Detalierea cheltuielilor bugetului fondurilor externe nerambursabile se prezintă în anexa nr. 2, iar defalcarea cheltuielilor pe beneficiarii de credite bugetare este redată în anexa nr. 3.

Art.2.- Veniturile bugetului fondurilor externe nerambursabile, pe anul 2010, cuprinde „venituri din dobânzi” în sumă de 4,0 mii lei, alte venituri în sumă de 20,0 mii lei și „donații din străinătate” în sumă de 4.831,7 mii lei.

Art.3.- În structura economică, cheltuielile bugetului fondurilor externe nerambursabile, se stabilesc astfel:

CHELTUIELI TOTALE:	-mii lei-
	4.855,7
din care:	
-cheltuieli de personal	228,1
-bunuri și servicii	649,8
-active nefinanciare	3.977,8

Art.4.- Cheltuielile la capitolul „autorități publice și acțiuni externe”, se stabilesc în sumă de 50,4 mii lei, din care la cheltuieli de personal în sumă de 5,9 mii lei și la bunuri și servicii în sumă de 44,5 mii lei.

Art.5.- Cheltuielile la capitolul „asigurări și asistență socială” se stabilesc în sumă de 4.805,4 mii lei, din care 222,3 mii lei la cheltuieli de personal, 605,3 mii lei la cheltuieli cu bunuri și servicii și 3.977,8 mii lei la cheltuieli de capital.

Art.6.- Bugetul proiectului „Centrul de informare Europe Direct” se prezintă în anexa nr. 4.

Art.7.- Bugetele „Adăpost de zi și noapte pentru copiii străzii Vaslui” și „Restructurarea CRRCH Huși, se prezintă în anexele nr. 5-6.

Art.8.- Lista sinteză a cheltuielilor de capital, cu desfășurare atât fizică precum și valorică, se prezintă în anexele nr. 7 și 7a.

Art.9.- Anexele nr. 1- 7a fac parte integrantă din prezenta hotărâre.

Vaslui, 26 martie 2010

P R E Ș E D I N T E,
Vasile Mihalachi

Contrasemnează:
Secretarul județului Vaslui
Gheorghe Stoica

ANEXA Nr. 1
la Hotărârea nr .24/26 martie 2010

S I N T E Z A

bugetului fondurilor externe nerambursabile, pe anul 2010

SPECIFICAȚIE	U.M. = lei
	SUMA
A. TOTAL VENITURI	4.855.757
I. VENITURI CURENTE	24.000
C. VENITURI NEFISCALE	24.000
C1. Venituri din proprietate	4.000
31.08 Venituri din dobânzi	4.000
31.08.03 Alte venituri din dobânzi	4.000
C2. Vânzări de bunuri și servicii	20.000
36.08 Diverse venituri	20.000

36.08.50 Alte venituri	20.000
IV. 43.08 SUBVENȚII	4.831.757
44.08 Donații din străinătate	4.831.757
44.08.01 Donații din străinătate	50.400
44.08.03 De la alte administrații	4.781.357
B. TOTAL CHELTUIELI	4.855.757
01. CHELTUIELI CURENTE	877.948
10. Cheltuieli de personal	228.148
20. Bunuri și servicii	649.800
70. CHELTUIELI DE CAPITAL	3.977.809
71. Active nefinanciare	3.977.809
71.01 Active fixe	3.977.809

ANEXA Nr.2
la Hotărârea nr.24/26 martie 2010

DETALIEREA

pe capitole și articole a cheltuielilor bugetului fondurilor externe nerambursabile, pe anul 2010

U.M. = lei

SPECIFICAȚIE	SUMA
CHELTUIELI TOTALE:	4.855.757
01. CHELTUIELI CURENTE	877.948
10. Cheltuieli de personal	228.148
20. Bunuri și servicii	649.800
70. CHELTUIELI DE CAPITAL	3.977.809
71. Active nefinanciare	3.977.809
71.01 Active fixe	3.977.809
51.08 AUTORITĂȚI PUBLICE ȘI ACȚIUNI EXTERNE	
TOTAL CHELTUIELI	50.400
01. CHELTUIELI CURENTE	50.400
10. Cheltuieli de personal	5.880
10.01 Cheltuieli salariale în bani	4.608
10.03 Contribuții	1.272
10.03.01 Contribuții de asigurări sociale de stat	962
10.03.02 Contribuții de asigurări șomaj	24
10.03.03 Contribuții de asigurări sociale de sănătate	240
10.03.04 Contribuții de asigurări pentru accidente de muncă și boli profesionale	7
10.03.06 Contribuții pt.concedii și indemnizații 0,85%	39
20. Bunuri și servicii	44.520
20.01 Bunuri și servicii	11.340
20.30 Alte cheltuieli	33.180
68.08 ASIGURĂRI ȘI ASISTENȚĂ SOCIALĂ	
TOTAL CHELTUIELI	4.805.357
01. CHELTUIELI CURENTE	827.548
10. Cheltuieli de personal	222.268
10.01 Cheltuieli salariale în bani	177.811
10.03 Contribuții	44.457
10.03.01 Contribuții de asigurări sociale de stat	32.696
10.03.02 Contribuții de asigurări șomaj	889
10.03.03 Contribuții de asigurări sociale de sănătate	9.246
10.03.04 Contribuții de asigurări pt. accidente de muncă și boli profesionale	414
10.03.06 Contribuții pt.concedii și indemnizații 0,85%	1.212
20. Bunuri și servicii	605.280
20.01 Bunuri și servicii	86.405
20.05 Bunuri de natura obiectelor de inventar	362.694
20.13 Pregătire profesională	136.080

20.30 Pregătire profesională	20.101
70. CHELTUIELI DE CAPITAL	3.977.809
71. Active nefinanciare	3.977.809
71.01 Active fixe	3.977.809
71.01.01 Construcții	3.840.763
71.01.03 Mobilier, aparatură birotică și alte active corporale	137.046

ANEXA Nr. 3
la Hotărârea nr.24/26 martie 2010

SINTEZA
cheltuielilor bugetului fondurilor externe nerambursabile pe ordonatori de credite,
pe anul 2010

SPECIFICAȚIE	SUMA
CHELTUIELI TOTALE	4.855.757
51.08 AUTORITĂȚI PUBLICE ȘI ACȚIUNI EXTERNE	50.400
- Consiliul județean Vaslui	50.400
68.08 ASIGURĂRI ȘI ASISTENȚĂ SOCIALĂ	4.805.357
-Direcția generală de asistență socială și protecția copilului Vaslui	4.805.357

ANEXA Nr.4
la Hotărârea nr.24/26 martie 2010

BUGETUL
privind Proiectul "Centrul de informare Europe Direct" pe anul 2010

cap. 51.08 Autorități publice și acțiuni externe
- Consiliul Județean Vaslui

U.M. = lei

SPECIFICAȚIE	SUMA
TOTAL CHELTUIELI	50.400
01. CHELTUIELI CURENTE	50.400
10. Cheltuieli de personal	5.880
10.01 Cheltuieli salariale în bani	4.608
10.03 Contribuții	1.272
10.03.01 Contribuții de asigurări sociale de stat	962
10.03.02 Contribuții de asigurări șomaj	24
10.03.03 Contribuții de asigurări sociale de sănătate	240
10.03.04 Contribuții de asigurări pentru accidente de muncă și boli profesionale	7
10.03.06 Contribuții pt.concedii și indemnizații 0,85%	39
20. Bunuri și servicii	44.520
20.01 Bunuri și servicii	11.340
20.30 Alte cheltuieli	33.180

ANEXA Nr.5
la Hotărârea nr.24/26 martie 2010

BUGETUL
privind proiectul "Adăpost de zi și noapte pentru copiii străzii Vaslui"
pe anul 2010

cap. 68.08 Asigurări și asistență socială
Socială și Protecția Copilului Vaslui

- Direcția Generală și Asistență

U.M. = lei

SPECIFICAȚIE	SUMA
TOTAL CHELTUIELI	731.357
01. CHELTUIELI CURENTE	133.702
10. Cheltuieli de personal	9.652
10.01 Cheltuieli salariale în bani	7.735
10.03 Contribuții	1.917
10.03.01 Contribuții de asigurări sociale de stat	1.392

10.03.02 Contribuții de asigurări șomaj	39
10.03.03 Contribuții de asigurări sociale de sănătate	402
10.03.04 Contribuții de asigurări pentru accidente de muncă și boli profesionale	18
10.03.06 Contribuții pt.concedii și indemnizații 0,85%	66
20.Bunuri și servicii	124.050
20.01 Bunuri și servicii	14.739
20.05 Bunuri de natura obiectelor de inventar	93.410
20.30 Alte cheltuieli	15.901
70. CHELTUIELI DE CAPITAL	597.655
71. Active nefinanciare	597.655
71.01 Active fixe	597.655
71.01.01 Construcții	587.449
71.01.03 Mobilier, aparatură birotică și alte active corporale	10.206

ANEXA Nr.6
la Hotărârea nr.24/26 martie 2010

BUGETUL
privind proiectul " Restructurarea CRRCH Husi"
pe anul 2010

cap. 68.08 Asigurări și asistență socială

- Direcția Generală și Asistență Socială și Protecția Copilului Vaslui

U.M. = lei

SPECIFICAȚIE	SUMA
TOTAL CHELTUIELI	4.074.000
01. CHELTUIELI CURENTE	693.846
10. Cheltuieli de personal	212.616
10.01 Cheltuieli salariale în bani	170.076
10.03 Contribuții	42.540
10.03.01 Contribuții de asigurări sociale de stat	31.304
10.03.02 Contribuții de asigurări șomaj	850
10.03.03 Contribuții de asigurări sociale de sănătate	8.844
10.03.04 Contribuții de asigurări pentru accidente de muncă și boli profesionale	396
10.03.06 Contribuții pt.concedii și indemnizații 0,85%	1.146
20.Bunuri și servicii	481.230
20.01 Bunuri și servicii	71.666
20.05 Bunuri de natura obiectelor de inventar	269.284
20.13 Pregătire profesională	136.080
20.30 Alte cheltuieli	4.200
70. CHELTUIELI DE CAPITAL	3.380.154
71. Active nefinanciare	3.380.154
71.01 Active fixe	3.380.154
71.01.01 Construcții	3.253.314
71.01.03 Mobilier, aparatură birotică și alte active corporale	126.840

ANEXA Nr.7
la Hotărârea nr.24/26 martie 2010

LISTA
obiectivelor de investiții cu finanțare din fonduri externe nerambursabile pe anul 2010

UM=lei

Nr.crt.	SPECIFICAȚIE	SUMA
1	TOTAL din care:	3.977.809
2	B. Investiții noi	3.840.763
3	C. Alte cheltuieli de investiții	137.046
4	68.08 ASIGURĂRI ȘI ASISTENȚĂ SOCIALĂ	3.977.809
5	-Direcția generală de asistență socială și protecția copilului	3.977.809
6	B. Investiții noi	3.840.763

7	-Proiect "Adăpost de zi și noapte pentru copiii străzii" Vaslui, din care:	587.449
8	-construcție adăpost de zi și noapte pentru copii străzii Vaslui	587.449
9	-Proiect "Restructurarea CRRCH" Huși, din care :	3.253.314
10	- construcție Centrul de recuperare și reabilitare Vutcani	1.817.208
11	constr. Complex de 2 locuințe protejate de tip familial pt. pers. adulte cu dizabit.Dumești	728.700
12	- construcție Complex de 2 locuințe protejate de tip familial pt. pers. adulte cu dizabilități Muntenii de Sus	707.406
13	C. Alte cheltuieli de investiții	137.046

ANEXA Nr.7 a
la Hotărârea nr.24/26 martie 2010

LISTA
poziției "Alte cheltuieli de investiții " cu finanțare din fonduri externe nerambursabile,
pe anul 2010

UM=lei

Nr.crt	Nominalizarea achizițiilor de bunuri și a altor cheltuieli de investiții	UM	Cantitate	Preț unitar	Valoare
1	TOTAL CHELTUIELI		x	x	137.046
2	68.08 ASIGURĂRI ȘI ASISTENȚĂ SOCIALĂ		x	x	137.046
3	- Direcția generală de asistență socială și protecția copilului		x	x	137.046
4	-Proiect "Adăpost de zi și noapte pt. copiii străzii" Vaslui, din care:	x	x	x	10.206
5	- calculator cu soft	buc	2	4.200	8.400
6	- carucior suport vase inox	buc	1	1.806	1.806
7	-Proiect "Restructurarea CRRCH" Huși, din care:	x	x	x	126.840
8	- aragaz 6 ochiuri	buc	2	2.520	5.040
9	- calandru	buc	1	21.000	21.000
10	- calculator	buc	4	4.200	16.800
11	- mașină de spălat industrială	buc	1	42.000	42.000
12	- uscător industrial	buc	2	21.000	42.000

CONSILIUL JUDEȚEAN VASLUI
PREȘEDINTE

R A P O R T

privind adoptarea bugetului fondurilor nerambursabile pe anul 2010

În conformitate cu prevederile Legii nr.273/2006 privind finanțele publice locale cu modificările și completările ulterioare, supun astăzi, atenției dumneavoastră adoptarea bugetului fondurilor nerambursabile pe anul 2010.

Din start aș dori să menționez că în cadrul acestui buget se regăsesc un număr de 3 proiecte, din care unul este finanțat direct de UE, făcând parte din categoria proiectelor de preaderare și două proiecte se finanțează din fonduri de la alte administrații, proiecte ce sunt implementate de Direcția generală de asistență socială și protecția copilului Vaslui.

În sinteză, proiectul bugetului fondurilor nerambursabile pe anul 2010, cuprinde la venituri suma de 4.855,7 mii lei și aceeași sumă la cheltuieli.

Din total, cheltuielile de personal sunt în sumă de 228,1 mii lei, bunurile și serviciile în sumă de 649,8 mii lei și cheltuielile de capital în sumă de 3.977,8 mii lei.

La capitolul „autorități publice și acțiuni externe” avem un singur proiect cu o finanțare nerambursabilă în sumă de 50,4 mii lei. Suma de 50,4 mii lei privește proiectul „Centrul de informare Europe Direct”, proiect ce are ca obiectiv principal informarea și promovarea valorilor europene.

La capitolul „asigurări și asistență socială” fondurile atrase vor fi în sumă totală de 4.805,3 mii lei pentru un număr de 2 proiecte, ce vor fi implementate de Direcția Generală de Asistență Socială și Protecția Copilului Vaslui.

Suma de 4.805,3 mii lei va fi asigurată de două instituții centrale ce au ca scop protecția familiei, a drepturilor copilului, a persoanelor cu handicap, astfel:

- Autoritatea națională pentru protecția persoanelor cu handicap, cu suma de 4.074,0 mii lei pentru

proiectul „Restructurarea CRRCH Huși”;

- Autoritatea națională pentru protecția familiei și a drepturilor copilului, cu suma de 731,4 mii lei pentru proiectul „Adăpost de zi și noapte pentru copiii străzii Vaslui”.

În vederea restructurării CRRCH Huși, avem în vedere construirea a trei centre/complexe, în trei locații diferite și anume:

- Centrul de recuperare și reabilitare Vutcani ;
- Complex de două locuințe protejate de tip familial pt persoanele adulte cu dizabilități Dumești;
- Complex de 2 locuințe protejate de tip familial pt. pers. adulte cu dizabilități Muntenii de Sus.

Cofinanțarea noastră la cele două proiecte se regăsește în bugetul local al județului Vaslui și se situează la nivelul sumei de 4.136,0 mii lei.

Având în vedere cele prezentate mai sus, cât și faptul că sunt convins că fondurile pe care le veți aproba, vor fi cheltuite eficient în folosul cetățenilor din jud. Vs. și în conformitate cu prevederile actelor normative în vigoare, vă propun să aprobați proiectul de hot. în forma în care este prezentat.

PREȘEDINTE,
Vasile Mihalachi

R O M Â N I A
JUDEȚUL VASLUI
CONSILIUL JUDEȚEAN

H O T Ă R Ă R E A Nr.25/2010

pentru modificarea și completarea Anexei la Hotărârea Consiliului județean Vaslui nr. 10/2008 privind aprobarea contractării unui împrumut extern în valoare de 20.000.000 euro, modificată prin Hotărârea Consiliului județean Vaslui nr. 139/2009

având în vedere Expunerea de motive a președintelui Consiliului județean Vaslui;

având în vedere prevederile Hotărârilor Cons. jud. Vs nr. 65/2009, nr. 101/2009, nr.130/2009 și nr.138/2009 de aprobare a indicatorilor tehnico-econ. în baza documentațiilor tehnice elaborate;

având în vedere precizările Ministerului Finanțelor Publice privind utilizarea sumelor rezultate din diferențele de curs valutar transmise cu adresa nr. 505089/06.08.2009;

având în vedere prevederile OUG nr. 64/2007 privind datoria publică, cu modificările și completările ulterioare;

ținând seama de prevederile Cap. IV din Legea nr. 273/2006 a finanțelor publice locale, cu modificările și completările ulterioare;

în temeiul prevederilor art. 91, alin (3), lit. „b” și art. 97 din Legea nr. 215/2001 privind administrația publică locală, republicată, cu modificările și completările ulterioare,

Consiliul județean Vaslui,

H O T Ă R Ă Ș T E :

Art.1.- Se aprobă modificarea Anexei la Hotărârea Consiliului județean Vaslui nr. 10/2008 privind aprobarea contractării unui împrumut extern în valoare de 20.000.000 euro modificată prin Hotărârea Consiliului județean Vaslui nr. 139/2009, conform Anexei nr.1.

Art.2.- Se aprobă completarea Anexei la Hotărârea Consiliului județean Vaslui nr. 10/2008 privind aprobarea contractării unui împrumut extern în valoare de 20.000.000 euro, modificată prin Hotărârea Consiliului județean Vaslui nr. 139/2009, conform Anexei nr.2.

Art.3.- Anexa la Hotărârea Consiliului județean Vaslui nr. 10/2008 privind aprobarea contractării unui împrumut extern în valoare de 20.000.000 Euro, modificată prin Hotărârea Consiliului județean Vaslui nr. 139/2009, se înlocuiește cu anexa nr. 3.

Art.4.- Anexele 1, 2 și 3 fac parte integrantă din prezenta hotărâre.

Vaslui, 26 martie 2010

PREȘEDINTE,
Vasile Mihalachi

Contrasemnează:
Secretarul județului Vaslui
Gheorghe Stoica

**LISTA OBIECTIVELOR DE INVESTITIE CE SE FINANTEAZA
DIN IMPRUMUT LA CARE SE MODIFICA VALOAREA INVESTI IEL, VALOAREA FINANTATA, TERMENUL DE PUNERE IN
FUNCTIE SAU ACTUL ADMINISTRATIV DE APROBARE A INDICATORILOR TEHNICO-ECONOMICI**

I = Aprobat
II = Modificat

Curs initial: 1 Euro = 3,35 lei
Curs actualizat: 1 Euro = 4,10 lei

Nr. crt.	Denumirea obiectivului de investitii	Nr.și data actului de aprobare a indicatorilor tehnico-economici	Val.totala actualizatãa investitiei (mii lei)	Valoarea din contract de lucrãri (mii lei)	Valoarea finanțatã din imprumut (mii lei)	Termen PIF
0	1	2	3		4	5
1	Reabilitare sistem de alimentare cu apa, a sistemului de canalizare si a statiilor de epurare a apelor uzate din Vaslui,Bîrlad, Huși și Negrești	Hotărârea Guvernului nr. 536 / 2006	249.581,0	27.972,5	I = 36.895,0 II = 19.929,0	30.dec. 2011
2	Reabilitare DJ 159: Limitã jud. Neamț – Bãcești – Bãbușã – Pãltiniș – Slobozia – Racova – Trohan – Pungești – Siliștea – Armãșoia– Bleșca km 54+500-55+815,km 76+94-586+035	I = HCJ Vaslui nr.9/2008 II = HCJ Vaslui nr.130/ 2009	I = 2.500,0 II= 6.304,0	3.460,0	2.000,0	31.dec. 2008
3	Reabilitare DJ 243 A Pogana (DJ 243) Crângu Nou – Ciocani – Ivești – Pogonești – Tutova – Crivești – Pochidia – Satu Nou – Limita jud. Galați; km 20+840 – 22+740, km 31+370-33+570	Hotărârea Consiliului județean Vaslui nr. 65/ 2009	4.997,0	3.286,0	I =2.000,0 II=3.322,0	31.dec. 2010
4	Reabilitare DJ 243 E DJ 243 B – Coroiesti; km 0+000-6+380	Hotărârea Consiliului județean Vaslui nr.65/ 2009	7.979,0	6.310,0	I =1.200,0 II=4.300,0	31.dec. 2010
5	Reabilitare DJ 244 E – DN 24 B (Huși) – Tãtãrãni – Boșești – DN 24 (Miclești); km 0+000-27+750	Hotărârea Consiliului județean Vaslui nr.65/ 2009	67.085,0	8.366,0	I = 3.000.0 II=5.122,0	31.dec. 2010
6	Reabilitare DJ 244 I Murgeni (DN 24 A) Sãrãțeni – Mãlușteni – DC 67; km 9+100 – 12+300	Hotărârea Consiliului județean Vaslui nr.65/ 2009	3.801,0	2.338,0	I = 2.100,0 II=2.364,0	31.dec. 2010

7	Reabilitare DJ 245 DN 24 (Bîrlad) – Drujești – Băcani – Vulpășeni – Ghicani – Alexandru Vlahuță – Buda – Morăreni – Florești – Oprișița (DN 2 F); km 22+700-34+700	Hotărârea Consiliului județean Vaslui nr.65/ 2009	18.923,0	7.250,0	I = 2.300,0 II=7.250,0	31.dec. 2010
8	Reabilitare DJ 245 A Muntenii de Jos (DN 24) – Lipovăț – Suceveni – Bogdana – Similișoara – Găvanu-Morăreni-Gherghești-Valea Lupului-Lunca-Siliștea-Iana (DJ 243); km0+000-46+310	Hotărârea Consiliului județean Vaslui nr.9/ 2008	9.540,0	7.236,0	I = 7.250,0 II =7.269,0	I = 31 dec.2009 II=31 dec.2010
9	Reabilitare DJ 243 D DJ 243 – Perieni; km 0+000-3+790	I = HCJ Vaslui nr.9/2008 II= HCJ Vaslui nr.138/ 2009	4.420,0	3.750,0	1.200,0	I = 31 dec.2008 II=31.dec.2010
10	Reabilitare DJ 248 B Limita jud. Iași – Negrești (DN 15 D); km 65+000-68+740	I = HCJ Vaslui nr.9/2008 II= HCJ Vaslui nr. 138/ 2009	2.240,0	1.616,0	400,0	I = 31 dec.2008 II=31.dec.2009

ANEXA NR. 2
la Hotărârea nr.25 din 26 martie 2010

LISTA OBIECTIVELOR DE INVESTITIE NOI CE SE FINANTEAZA DIN IMPRUMUT

Curs initial: 1 Euro = 3,35 lei
Curs actualizat: 1 Euro = 4,10 lei

Nr. crt.	Denumirea obiectivului de investitii	Nr.și data actului de aprobare a indicatorilor tehnico-economici	Val.totala actualizatăa investitiei (mii lei)	Valoarea din contract de lucrări (mii lei)	Valoarea finanțată din imprumut (mii lei)	Termen PIF
1	Reabilitare DJ 207H: DN2F(Vaslui)-Fabrica de caramida-Chitoc-Poiana Caprioarei,km 0+000-1+043, km2+500-4+200	Hotararea Consiliului Judetean Vaslui nr.130/2009	6.065,2	3.087,0	2.731,0	31.dec 2010
2	Reabilitare DJ244M: DN24(Crasna)-Albest-Idrici de Sus-DJ244A (Idrici de Sus)km0+000-2+705	Hotararea Consiliului Judetean Vaslui nr.130/2009	4.816,3	2.407,0	2.430,0	31.dec 2010

3	Reabilitare DJ 159 E: Gârceni(DJ159A) – Măline ti, Km: 2+000 – 5+000	Hotararea Consiliului Judetean Vaslui nr.130/2009	4.425,0	3.137,0	3.165,0	31 dec. 2010
TOTAL			15.306,5	8.631,0	8.326,0	

ANEXA NR. 3
la Hotărârea nr. 25 din 26 martie 2010

**LISTA OBIECTIVELOR DE INVESTITIE CE SE FINANTEAZA
DIN IMPRUMUT**

Curs initial: 1 Euro = 3,35 lei
Curs actualizat: 1 Euro = 4,10 Lei

Nr. crt.	Denumirea obiectivului de investitii	Nr.și data actului de aprobare a indicatorilor tehnico-economici	Val.totala actualizatãa investitiei (mii lei)	Valoarea din contract de lucrări (mii lei)	Valoarea finanțată din imprumut (mii lei)	Termen PIF
0	1	2	3		4	5
1	Reabilitare sistem de alimentare cu apa, a sistemului de canalizare si a statiilor de epurare a apelor uzate din Vaslui,Bîrlad, Huși și Negrești	Hotărârea Guvernului nr. 536 / 2006	249.581,0	27.972,5	19.929,0	30.dec. 2011
2	Reabilitare și refuncționalizare Bloc G1	Hotărârea Consiliului județean Vaslui nr. 101/ 2009	2.443,0	1.820,0	1.100,0	31.dec. 2009
3.	Reabilitare DJ 159: Limită jud. Neamț – Băcești – Băbușa – Păltiniș – Slobozia – Racova – Trohan – Pungești – Siliștea – Armășoia– Bleșca km 54+500-55+815,km 76+94-586+035	Hotărârea Consiliului județean Vaslui nr.130/ 2009	6.304,0	3.460,0	2.000,0	31.dec. 2008
4	Reabilitare DJ 243: Bîrlad (DN 24) – Pogana – Iana – Vadurile – Iezer – Puiesti – Fîntînele – Rădeni – Dragomirești -DN 2F; km0+000-52+500	Hotărârea Consiliului județean Vaslui nr.65/ 2009	115.116,0	3.003,0	3.033,0	31.dec. 2011

5	Reabilitare DJ 243 A Pogana (DJ 243) Crângu Nou – Ciocani – Ivești – Pogonești – Tutova – Crivești – Pochidia – Satu Nou – Limita jud. Galați; km 20+840 – 22+740, km 31+370-33+570	Hotărârea Consiliului județean Vaslui nr. 65/ 2009	4.997,0	3.286,0	3.322,0	31.dec. 2010
6	Reabilitare DJ 243 E DJ 243 B – Coroiști; km 0+000-6+380	Hotărârea Consiliului județean Vaslui nr.65/ 2009	7.979,0	6.310,0	4.300,0	31.dec. 2010
7	Reabilitare DJ 244 C Huși (DN 24 B) – Pădureni – Leoști – Văleni – Urlați – Dimitrie Cantemir – DJ 244 A (Mușata); km 0+000-33+070	Hotărârea Consiliului județean Vaslui nr.65/ 2009	54.087,0	11.000,0	6.900,0	31.dec. 2009
8	Reabilitare DJ 244 E – DN 24 B (Huși) – Tătărăni – Boțești – DN 24 (Miclești); km 0+000-27+750	Hotărârea Consiliului județean Vaslui nr.65/ 2009	67.085,0	8.366,0	5.122,0	31.dec. 2010
9	Reabilitare DJ 244 I Murgeni (DN 24 A) Sărățeni – Mălușteni – DC 67; km 9+100 – 12+300	Hotărârea Consiliului județean Vaslui nr.65/ 2009	3.801,0	2.338,0	2.364,0	31.dec. 2010
10	Reabilitare DJ 245 DN 24 (Bîrlad) – Drujești – Băcani – Vulpășeni – Ghicani – Alexandru Vlahuță – Buda – Morăreni – Florești – Oprișița (DN 2 F); km 22+700-34+700	Hotărârea Consiliului județean Vaslui nr.65/ 2009	18.923,0	7.250,0	7.250,0	31.dec. 2010
11	Reabilitare DJ 245 A Muntenii de Jos (DN 24) – Lipovăț – Suceveni – Bogdana – Similișoara – Găvanu-Morăreni-Gherghești-Valea Lupului-Lunca-Siliștea-Iana (DJ 243); km0+000-46+310	Hotărârea Consiliului județean Vaslui nr.9/ 2008	9.540,0	7.236,0	7.269,0	31.dec. 2010
12	Reabilitare DJ 246 DJ 247 (Codăești) – Rediu Galian – Tăcuta – Focșasca – Limita jud. Iași; km 5+499-12+000	Hotărârea Consiliului județean Vaslui nr.65/ 2009	7.333,0	2.296,0	2.000,0	31.dec. 2009

13	Reabilitare DJ 246 A DN 24 (Moara Domnească) – Ferești – Bereasa – DJ 247 (Tătărași); km 0+000-11+000	Hotărârea Consiliului județean Vaslui nr.9/ 2008	5.276,0	3.942,0	1.000,0	31.dec. 2008
14	Reabilitare DJ 284 DN 24 B (Huși) – Epureni – Duda – Pâhnești – Fundătura – Arsura – DN 28 (Ghermănești); km 0+000-24+900	Hotărârea Consiliului județean Vaslui nr.138/ 2009	32.843,0	5.321,0	5.342,0	31.dec. 2009
15	Reabilitare DJ 243 D DJ 243 – Perieni; km 0+000-3+790	Hotărârea Consiliului județean Vaslui nr.138/ 2009	4.420,0	3.750,0	1.200,0	31.dec. 2010
16	Reabilitare DJ 248 B Limita jud. Iași – Negrești (DN 15 D); km 65+000-68+740	Hotărârea Consiliului județean Vaslui nr. 138/ 2009	2.240,0	1.616,0	400,0	31.dec. 2009
17	Reabilitare DJ 207H: DN2F(Vaslui)-Fabrica de caramida-Chitoc-Poiana Caprioarei,km 0+000-1+043, km2+500-4+200	Hotararea Consiliului Judetean Vaslui nr.130/2009	6.065,2	3.087,0	2.731,0	31.dec 2010
18.	Reabilitare DJ244M: DN24(Crasna)-Albest-Idrici de Sus-DJ244A (Idrici de Sus)km0+000-2+705	Hotararea Consiliului Judetean Vaslui nr.130/2009	4.816,3	2.407,0	2.430,0	31.dec 2010
19	Reabilitare DJ 159 E: Gârceni(DJ159A) – Măline ti, Km: 2+000 – 5+000	Hotararea Consiliului Judetean Vaslui nr.130/2009	4.425,0	3.137,0	3.165,0	31 dec. 2010
	TOTAL		607.274,5	107.597,5	80.857,0	

Notă: Toatalul de 80.857,0 mii lei se compune din: valoarea în lei a sumelor trase = 33.269.887 lei, la care se adugă valoarea în lei a sumelor de tras calculată la cursul de 4,1 lei pe un Euro = 47.587.388 lei

EXPUNERE DE MOTIVE

asupra proiectului de hotărâre pentru modificarea și completarea Anexei la Hotărârea Consiliului județean Vaslui nr. 10/2008 privind aprobarea contractării unui împrumut extern în valoare de 20 000 000 Euro, modificată prin Hotărârea Consiliului județean Vaslui nr. 139/2009

Pentru realizarea obiectivelor prevăzute în Strategia de dezvoltare a județului Vaslui pe perioada 2007-2013, aprobată de Consiliul județean Vaslui, a fost necesară contractarea unui împrumut extern în valoare de 20.000.000 Euro.

Valoarea împrumutului de 20 mil. Euro cu o maturitate de 20 ani și o perioadă de grație de 3 ani, precum și obiectivele de investiții finanțate din împrumut au fost aprobate prin hotărârea nr. 10/2008 a Consiliului județean Vaslui.

În conformitate cu prevederile legale în vigoare și cu precizările Ministerului Finanțelor Publice nr. 505089/06.08.2009, sumele rezultate din diferențele favorabile de curs valutar pot fi utilizate pentru finanțarea suplimentară a obiectivelor aprobate **sau a altor investiții**, fără a fi necesară o nouă autorizare.

La data adoptării Hotărârii nr. 10/2008, valoarea în lei a finanțării rambursabile a fost calculată la cursul de 3,35 lei pentru 1 Euro, suma totală fiind de 67.000.000 lei. Având în vedere cursul actual de 4,1 lei pentru un Euro și suma rămasă de tras din valoare totală a împrumutului de 11.606.680 Euro, rezultă o diferență favorabilă în sumă de 13.857.000 lei, pe care propunem a se utiliza pentru finanțarea obiectivelor aprobate, dar și a altor obiective de investiții care au indicatorii tehnico-economici aprobați prin hotărâri ale Consiliului județean, conform Anexei la proiectul de hotărâre supus astăzi dezbaterii și aprobării d-vs.

De asemenea, având în vedere dificultățile majore create de Ministerul Mediului în alocarea sumelor, în anii anteriori și în acest an, pentru finanțarea Proiectului „Reabilitare sistem de alimentare cu apa, a sistemului de canalizare și a stațiilor de epurare a apelor uzate din Vaslui, Bîrlad, Huși și Negrești”, estimăm că în anul 2010, Consiliului județean Vaslui îi va fi suficientă suma de 3.684.065 Euro, din împrumut, pentru finanțarea cotei de 25% din valoarea lucrărilor ce se vor executa în acest an la acest proiect, sumă la care adăugând pe cea cheltuită deja, rezultă alocarea totală pentru acest obiectiv, în valoare de 4.860.732 Euro. Valoarea în lei se regăsește în anexa nr.1 la proiectul de hotărâre.

Ținând cont că termenele de tragere din împrumut, conform contractului, expiră în luna martie 2011, rezultă că în acest an trebuie trasă aproape toată diferența dintre suma trasă până la această dată și valoarea totală a împrumutului (11.606.680 Euro).

În aceste condiții, ne propunem, ca în anul 2010 să efectuăm trageri în sumă totală de 10.000.000 Euro. Deoarece pentru Proiectul „Reabilitare sistem de alimentare cu apa, a sistemului de canalizare și a stațiilor de epurare a apelor uzate din Vaslui, Bîrlad, Huși și Negrești” suntem în imposibilitatea efectuării tragerilor până la nivelul sumelor prevăzute în Anexa la Hotărârea Consiliului județean nr. 10/2008, cu modificările ulterioare, din cauza nefinanțării de către Ministerul Mediului a cotei de 75% din valoarea lucrărilor executate, propun diminuarea sumei din împrumut alocate acestui proiect cu suma de 4.138.049 mii Euro, echivalent a 16.966.001 lei și majorarea alocărilor pentru reabilitarea drumurilor cu aceeași sumă.

Astfel, valoarea totală alocată pentru reabilitarea drumurilor județene, din împrumutul contractat, este de 14.879.888 Euro, în lei fiind de 60.060.656, din care au fost cheltuiți 6.957.273 Euro, urmând a se efectua trageri cu această destinație în sumă de 7.922.615 Euro, adică 32.482.722 lei, din care, în acest an, suma de 7.500.000 Euro, echivalând 30.750.000 lei.

În aceste condiții, pentru a realoca sumele din împrumut pe obiectivele din Anexa la Hotărârea nr. 10/2008 a Consiliului județean Vaslui, modificată prin Hotărârea Consiliului județean Vaslui nr. 139/2009, conform anexei nr.1 la proiectul de hotărâre, dar și pe cele 3 obiective noi, conform anexei nr.2, precum și pentru a putea utiliza diferențele de curs rezultate ca urmare a devalorizării leului este necesară modificarea și completarea anexei la hotărârea mai sus citată, conform anexei nr.3, fără a afecta valoarea în Euro a împrumutului.

Propunerile de modificare a valorilor în lei a obiectivelor de investiții cuprinse în anexa la Hotărârea nr. 10/2008, modificată prin Hotărârea Consiliului județean Vaslui nr. 139/2009, sunt făcute pe baza următoarelor considerente:

- Ca urmare a elaborării documentațiilor tehnice complete s-a constatat că valoarea obiectivelor este diferită, procedându-se la aprobarea indicatorilor tehnico-economici rezultați din documentații;

- În urma derulării procedurilor de achiziție, la unele obiective, valoarea de atribuire a contractelor de lucrări a fost mai mică decât suma prevăzută a se finanța din împrumut;

- Datorită întârzierilor în derularea procedurilor de achiziție termenele de execuție a lucrărilor prevăzute în contracte nu mai corespund cu cele din anexa la hotărârea de aprobare a împrumutului și trebuie actualizate;

Având în vedere documentațiile tehnice întocmite pentru toate obiectivele de investiții propuse a se finanța din credit, modificările de curs valutar pe relația leu-euro și celelalte considerente expuse mai sus, se impune modificarea listei inițiale a obiectivelor de investiții în ceea ce privește valoarea, termenele de punere în funcție, actele administrative prin care s-au aprobat noii indicatori tehnico-economici, în cadrul aceleiași valori a împrumutului.

Doamnelor și domnilor consilieri,

Cu convingerea că aceste propuneri de modificare a Anexei la Hotărârea nr.10/2008 vor asigura atât derularea corespunzătoare a contractului de finanțare rambursabilă cât și utilizarea eficientă a acesteia, pentru rezolvarea problemelor prioritare ale județului, vă propun adoptarea proiectului de hotărâre în forma prezentată.

P R E S E D I N T E ,
Vasile Mihalachi

R O M Â N I A
JUDEȚUL VASLUI
CONSILIUL JUDEȚEAN

H O T Ă R Ă R E A Nr.26/2010
privind adoptarea bugetului creditelor externe pe anul 2010

având în vedere prevederile art.1, alin.(2), lit."d" din Legea nr.273/2006 privind finanțele publice locale, cu modificările și completările ulterioare;

în temeiul prevederilor art. 91, alin.(3), lit. „a” și art.97 din Legea nr.215/2001 privind administrația publică locală, republicată, cu modificările și completările ulterioare,

Consiliul județean Vaslui,

H O T Ă R Ă Ș T E :

Art.1.- Bugetul creditelor externe pe anul 2010, se stabilește la venituri în sumă de 41.000,0 mii lei și la cheltuieli în sumă de 41.000,0 mii lei.

Sinteza bugetului creditelor externe, se prezintă în anexa nr. 1.

Detalierea cheltuielilor bugetului creditelor externe, pe capitole, subcapitole și articole, este prevăzută în anexa nr. 2, iar defalcarea cheltuielilor pe beneficiari de credite bugetare este redată în anexa nr. 3.

Art.2.- Cheltuielile la capitolul „protecția mediului” se stabilesc în sumă de 10.250,0 mii lei, în totalitate la cheltuieli de capital.

Art.3.- Cheltuielile la capitolul „transporturi” se stabilesc în sumă de 30.750,0 mii lei, în totalitate la cheltuieli de capital.

Art.4.- Lista sinteză a cheltuielilor de capital, cu desfășurare atât fizică precum și valorică, se prezintă în anexa nr. 4.

Art.5.- Anexele nr. 1-4 fac parte integrantă din prezenta hotărâre.

Vaslui, 26 martie 2010

P R E Ș E D I N T E ,
Vasile Mihalachi

Contrasemnează:
Secretarul județului Vaslui
Gheorghe Stoica

S I N T E Z A
bugetului creditelor externe, pe anul 2010

U.M.= lei

SPECIFICAȚIE	SUMA
B. TOTAL CREDITE EXTERNE	41.000.000
01. CREDITE EXTERNE	41.000.000
70. Cheltuieli de capital	41.000.000
71. Active nefinanciare	41.000.000

DETALIEREA
pe capitole și articole a cheltuielilor bugetului creditelor externe, pe anul 2010

U.M.= lei

SPECIFICAȚIE	SUMA
CHELTUIELI TOTALE:	41.000.000
70. Cheltuieli de capital	41.000.000
71. Active nefinanciare	41.000.000
74.06 PROTECTIA MEDIULUI	
TOTAL CHELTUIELI	10.250.000
70. Cheltuieli de capital	10.250.000
71. Active nefinanciare	10.250.000
71.01 Active fixe	10.250.000
71.01.01 Construcții	10.250.000
84.06 TRANSPORTURI	
TOTAL CHELTUIELI	30.750.000
70. Cheltuieli de capital	30.750.000
71. Active nefinanciare	30.750.000
71.01 Active fixe	30.750.000
71.01.01 Construcții	30.750.000

SINTEZA
cheltuielilor bugetului creditelor externe pe ordonatori de credite pe anul 2010

UM=lei

SPECIFICAȚIE	SUMA
CHELTUIELI TOTALE	41.000.000
74.06 PROTECȚIA MEDIULUI	10.250.000
- Consiliul județean Vaslui	10.250.000
84.06 TRANSPORTURI	30.750.000
- Consiliul județean Vaslui	30.750.000

LISTA
obiectivelor de investiții cu finanțare din credite externe pe anul 2010

UM= lei

Nr.crt.	Specificație	SUMA
1	TOTAL din care:	41.000.000
2	A. Investiții în continuare	15.981.000

3	B. Investiții noi	25.019.000
4	74.06 PROTECȚIA MEDIULUI	10.250.000
5	- Consiliul județean Vaslui	10.250.000
6	A. Investiții în continuare	10.250.000
7	-Reabilitare sistem de alimentare cu apă, a sistemului de canalizare și a stațiilor de epurare a apelor uzate din Municipiile Vaslui, Bârlad, Huși și orașul Negrești	10.250.000
8	84.06 TRANSPORTURI	30.750.000
9	-Consiliul Județean Vaslui	30.750.000
10	A. Investiții în continuare	5.731.000
11	-Reab. DJ 244 E - DN 24 B(Huși) - Tătărași - Boțești - DN 24 (Miclești); km 0+000-27+750	3.000.000
12	-Reabilitare DJ 207 H:DN2F(Vaslui)- Fabrica de cărămidă-Chițoc-Poiana Căprioarei, km 0+000-1+043,km2+500-4+200	2.731.000
13	B. Investiții noi	25.019.000
14	-Reabilitare DJ 243 A Pogana (DJ 243) Crângu-Nou - Ciocani - Ivești - Pogonești - Tutova - Crivești - Pochidia - Satu-Nou - Limita jud. Galați; km 20+840-22+740, km31+370-33+570	3.322.000
15	-Reabilitare DJ 243 E, DJ 243B -Coroiești; km0+000-6+380	3.100.000
16	-Reabilitare DJ 244 I Murgeni (DN 24 A) - Sărățeni - Mălușteni - DC 67; km 9+100-12+300	2.364.000
17	-Reabilitare DJ 245; DN 24 (Bârlad) - Drujești - Băcani - Vulpășeni - Ghicani - Alexandru Vlahuță -Buda - Morăreni - Florești - Oprișița -(DN 2F) Km 22+700-34+700	7.369.000
18	-Reab. DJ 245 A Muntenii de Jos (DN 24)-Lipovăț-Suceveni-Bogdana-Similișoara - Găvanu -Morăreni - Gherghești - Valea Lupului - Lunca - Silișteea - Iana (DJ 243); km 0+000-46+310	3.269.000
19	- Reabilitare DJ244M:DN24(Crasna)-Albesti-Idrici de Sus-DJ244A (Idrici de Sus)km0+000-2+705	2.430.000
20	-Reabiltare DJ 159 E:Gârceni(DJ159A) - Mălinești,km:2+000-5+000	3.165.000

CONSILIUL JUDEȚEAN VASLUI
PREȘEDINTE

RAPORT

asupra proiectului de hotărâre privind adoptarea bugetului creditelor externe pe anul 2010

În conformitate cu prevederile Legii nr.273/2006 privind finanțele publice locale, cu modificările și completările ulterioare, supun astăzi, atenției dumneavoastră, bugetul creditului extern pe anul 2010.

La întocmirea proiectului Bugetului creditului extern pentru anul 2010, am avut în vedere respectarea actelor normative în vigoare, privind prioritățile ce se impun în asigurarea condițiilor materiale și a surselor de finanțare pt. protecția mediului și asigurarea infrastructurii de transport jud.

În conformitate cu Hotărârea Consiliului județean Vaslui nr. 10/2008 privind contractarea unui împrumut extern în valoare de 20.000.000 euro, cu modificările și completările ulterioare, pentru anul 2010 am propus utilizarea sumei de 41.000.000 lei pe două capitole bugetare și anume:

- 10.250.000 lei la capitolul „ Protecția mediului”;
- 30.750.000 lei la capitolul „Transporturi” .

Sumele sunt propuse a fi utilizate integral la cheltuieli de capital.

La capitolul „Protecția mediului” cu suma de 10.250.000 lei vom continua „Reabilitarea sistemului de alimentare cu apă, a sistemului de canalizare și a stațiilor de epurare a apelor uzate din municipiile Vaslui, Bârlad, Huși și orașul Negrești”.

La capitolul „Transporturi” cu suma de 30.750.000 lei vom finanța reabilitarea unui nr. de 8 drumuri județene ce sunt nominalizate în anexa nr. 4 la Proiectul de Hotărâre.

Cele 8 drumuri județene pe care dorim să le reabilităm, se regăsesc pe tot cuprinsul județului și am convingerea că după finalizarea acestor obiective de investiții, vom asigura un grad sporit de confort pentru toți participanții la traficul rutier județean.

Având în vedere cele prezentate mai sus, cât și faptul că sunt convins că, fondurile pe care le veți aproba, vor fi cheltuite eficient și în conformitate cu prevederile actelor normative în vigoare, vă propun să adoptați proiectul bugetului creditelor ext. pe anul 2010, în forma în care este prezentat.

PREȘEDINTE,
Vasile Mihalachi

HOTĂRÂREA Nr.27/2010

privind veniturile și cheltuielile ce se evidențiază în afara bugetului local al județului Vaslui pe anul 2010

având în vedere prevederile art. 58, alin.(3) și (4) din Legea nr. 273/2006 privind finanțele publice locale, cu modificările și completările ulterioare;

în temeiul prevederilor art. 91, alin.(3), lit. „a” și art.97 din Legea nr.215/2001 privind administrația publică locală, republicată, cu modificările și completările ulterioare,

Consiliul județean Vaslui,

HOTĂRĂȘTE :

Art.1.- Pentru anul 2010, veniturile ce se evidențiază în afara bugetului local al județului Vaslui, se stabilesc în sumă de 10.800 lei și au următoarea structură:

	- lei-
TOTAL VENITURI:	10.800
I. Venituri curente	10.800
C. Venituri nefiscale	10.800
C2. Vânzări de bunuri și servicii	10.800
Diverse venituri	10.800
• Fond de rulment	10.800

Art.2.- Pentru anul 2010, cheltuielile ce se evidențiază în afara bugetului local al județului Vaslui, se stabilesc în sumă de 10.800 lei și au următoarea structură:

	- lei-
TOTAL CHELTUIELI:	10.800
- fond de rulment	10.800
- proiecte cu finanțare din fonduri externe nerambursabile (FEN) postaderare	22.826.782
- cheltuieli de capital	3.910.474
- deficit	-26.737.256

Art.3.- Sinteza veniturilor și cheltuielilor ce se evidențiază în afara bugetului local al județului Vaslui pe anul 2010, se prezintă în anexa nr.1.

Art.4.- Detalierea pe capitole și articole a cheltuielilor ce se evidențiază în afara bugetului local al județului Vaslui pe anul 2010, se prezintă în anexa nr.2.

Art.5.- Defalcarea pe ordonatori de credite a cheltuielilor ce se evidențiază în afara bugetului local al județului Vaslui pe anul 2010, se prezintă în anexa nr. 3.

Art.6.- Cheltuielile la capitolul „autorități publice și acțiuni externe” se stabilesc în sumă de 217.024 lei, din care 95.024 lei la proiecte cu finanțare din fonduri externe nerambursabile (FEN) postaderare și 122.000 lei la cheltuieli de capital.

Art.7.- Cheltuielile la capitolul „alte servicii publice generale” se stabilesc în sumă de 10.800 lei, la fondul de rulment.

Art.8.- Cheltuielile la capitolul „asigurări și asistență socială” se stabilesc în sumă de 1.401.713 lei, din care 1.053.713 lei la proiecte cu finanțare din fonduri externe nerambursabile (FEN) postaderare și 348.000 lei la cheltuieli de capital.

Art.9.- Cheltuielile la capitolul „locuințe, servicii și dezvoltare publică” se stabilesc în sumă de 3.360.474 lei, la cheltuieli de capital.

Art.10.- Cheltuielile la capitolul „transporturi” se stabilesc în sumă de 19.345.127 lei, la proiecte cu finanțare din fonduri externe nerambursabile (FEN) postaderare.

Art.11.- Cheltuielile la capitolul „alte acțiuni economice” se stabilesc în sumă de 2.412.918 lei, din care, 2.332.918 lei la proiecte cu finanțare din fonduri externe nerambursabile (FEN) postaderare și 80.000 lei la cheltuieli de capital.

Art.12.- Deficitul veniturilor și cheltuielilor ce se evidențiază în afara bugetului local, se

stabilește în sumă de 26.737.256 lei.

Art.13.- Detalierea pe capitole și articole a cheltuielilor ce se evidențiază în afara bugetului local, al aparatului de specialitate al Consiliului județean Vaslui, se prezintă în anexa nr. 4.

Art.14.- Detalierea cheltuielilor Centrului de asistență medico-socială Băcești, se prezintă în anexa nr. 5.

Art.15.- Lista sinteză a cheltuielilor de capital, cu desfășurare atât fizică precum și valorică, se prezintă în anexele nr. 6 și 6a.

Art.16.- Anexele nr. 1-6a fac parte integrantă din prezenta hotărâre.

Vaslui, 26 martie 2010

PREȘEDINTE,
Vasile Mihalachi

Contrasemnează:
Secretarul județului Vaslui
Gheorghe Stoica

ANEXA Nr. 1
la Hotărârea nr.27/26 martie 2010

S I N T E Z A

veniturilor și cheltuielilor ce se evidențiază în afara bugetului local al județului Vaslui, pe anul 2010

UM=lei

SPECIFICAȚIE	SUMA
A. TOTAL VENITURI	10.800
I. 00.11 VENITURI CURENTE	10.800
C. VENITURI NEFISCALE	10.800
C.2 Vânzări de bunuri și servicii	10.800
36.11 Diverse venituri	10.800
36.11.10 Fondul de rulment	10.800
B. CHELTUIELI TOTALE:	10.800
54.11.08 Fond de rulment	10.800
56.Proiecte cu finanțare din Fonduri externe nerambursabile (FEN) postaderare	22.826.782
70. Cheltuieli de capital	3.910.474
71. Active nefinanciare	3.910.474
71.01 Active fixe	3.910.474
96.11 REZERVE, EXCEDENT/DEFICIT	-26.737.256
99.11 DEFICIT	-26.737.256

ANEXA Nr. 2
la Hotărârea nr.27/26 martie 2010

DETAIEREA

pe capitole și articole a cheltuielilor ce se evidențiază în afara bugetului local al județului Vaslui, pe anul 2010

UM=lei

SPECIFICAȚIE	SUMA
CHELTUIELI TOTALE:	10.800
54.11.08 Fond de rulment	10.800
56.Proiecte cu finanțare din Fonduri externe nerambursabile (FEN) postaderare	22.826.782
56.01 Programe din Fondul European de Dezvoltare Regională (FEDR)	22.731.758
56.02 Programe din Fondul Social European	95.024
70. Cheltuieli de capital	3.910.474
71. Active nefinanciare	3.910.474
71.01 Active fixe	3.910.474
<i>din care:</i>	
51.11 AUTORITĂȚI PUBLICE ȘI ACȚIUNI EXTERNE	
TOTAL CHELTUIELI	217.024
56.Proiecte cu finanțare din Fonduri externe nerambursabile (FEN) postaderare	95.024

56.02 Programe din Fondul Social European	95.024
56.02.02 Finanțarea Uniunii Europene	95.024
70. Cheltuieli de capital	122.000
71. Active nefinanciare	122.000
71.01 Active fixe	122.000
71.01.02 Mașini , echipamente și mijloace de transport	122.000
54.11 ALTE SERVICII PUBLICE GENERALE	
TOTAL CHELTUIELI	10.800
54.11.08 Fond de rulment	10.800
68.11 ASIGURĂRI ȘI ASISTENȚĂ SOCIALĂ	
TOTAL CHELTUIELI	1.401.713
56.Proiecte cu finanțare din Fonduri externe nerambursabile (FEN) postaderare	1.053.713
56.01 Programe din Fondul European de Dezvoltare Regională (FEDR)	1.053.713
56.01.01 Finanțare națională	1.053.713
70. Cheltuieli de capital	348.000
71. Active nefinanciare	348.000
71.01.Active fixe	348.000
71.01.01 Construcții	300.000
71.01.30. Alte active fixe	48.000
70.11 LOCUINTE, SERVICII SI DEZVOLTARE PUBLICA	
TOTAL CHELTUIELI	3.360.474
70. Cheltuieli de capital	3.360.474
71. Active nefinanciare	3.360.474
71.01 Active fixe	3.360.474
71.01.01 Construcții	3.350.474
71.01.30 Alte active fixe	10.000
84.11 TRANSPORTURI	
TOTAL CHELTUIELI	19.345.127
56.Proiecte cu finanțare din Fonduri externe nerambursabile (FEN) postaderare	19.345.127
56.01 Programe din Fondul European de Dezvoltare Regională (FEDR)	19.345.127
56.01.01 Finanțare națională	7.266.621
56.01.02 Finanțarea Uniunii Europene	12.078.506
87.11 ALTE ACTIUNI ECONOMICE	
TOTAL CHELTUIELI	2.412.918
56.Proiecte cu finanțare din Fonduri externe nerambursabile (FEN) postaderare	2.332.918
56.01 Programe din Fondul European de Dezvoltare Regională (FEDR)	2.332.918
56.01.02 Finanțarea Uniunii Europene	2.332.918
70. Cheltuieli de capital	80.000
71. Active nefinanciare	80.000
71.01.Active fixe	80.000
71.01.30. Alte active fixe	80.000
96.11 REZERVE, EXCEDENT/DEFICIT	-26.737.256
99.11 DEFICIT	-26.737.256

ANEXA Nr.3

la Hotărârea nr.27/26 martie 2010

SINTEZA

cheltuielilor ce se evidențiază în afara bugetului local al județului Vaslui,
pe anul 2010 pe ordonatori de credite

UM=lei

SPECIFICAȚIE	SUMA
A. CHELTUIELI TOTALE	10.800
51.11 AUTORITĂȚI PUBLICE	217.024
- Consiliul județean Vaslui	217.024
54.11 ALTE SERVICII PUBLICE GENERALE	10.800

- Consiliul județean Vaslui	10.800
68.11 ASIGURĂRI ȘI ASISTENȚĂ SOCIALĂ	1.401.713
-Centrul de asistență medico-socială Băcești	1.401.713
70.11 LOCUINTE, SERVICII SI DEZVOLTARE PUBLICA	3.360.474
- Consiliul județean Vaslui	3.360.474
84.11 TRANSPORTURI	19.345.127
- Consiliul județean Vaslui	19.345.127
87.11 ALTE ACTIUNI ECONOMICE	2.412.918
- Consiliul județean Vaslui	2.412.918
B. 96.11 REZERVE, EXCEDENT/DEFICIT	-26.737.256
99.11 DEFICIT	-26.737.256

ANEXA Nr. 4
la Hotărârea nr.27/26 martie 2010

DETALIEREA
pe capitole și articole a cheltuielilor ce se evidențiază în afara bugetului local
la aparatul de specialitate al Consiliului județean Vaslui

SPECIFICAȚIE	SUMA
CHELTUIELI TOTALE:	10.800
56.Proiecte cu finanțare din Fonduri externe nerambursabile (FEN) postaderare	21.773.069
56.01 Programe din Fondul European de Dezvoltare Regională (FEDR)	21.678.045
56.02 Programe din Fondul Social European	95.024
70. Cheltuieli de capital	22.907.601
71. Active nefinanciare	22.907.601
71.01 Active fixe	10.829.095
51.11 AUTORITĂȚI PUBLICE ȘI ACȚIUNI EXTERNE	
TOTAL CHELTUIELI	217.024
56.Proiecte cu finanțare din Fonduri externe nerambursabile (FEN) postaderare	95.024
56.02 Programe din Fondul Social European	95.024
56.02.02 Finanțarea Uniunii Europene	95.024
70. Cheltuieli de capital	122.000
71. Active nefinanciare	122.000
71.01 Active fixe	122.000
71.01.02 Mașini , echipamente și mijloace de transport	122.000
54.11 ALTE SERVICII PUBLICE GENERALE	
TOTAL CHELTUIELI	10.800
54.11.08 Fond de rulment	10.800
70.11 LOCUINȚE, SERVICII ȘI DEZVOLTARE PUBLICĂ	
TOTAL CHELTUIELI	3.360.474
70. Cheltuieli de capital	3.360.474
71. Active nefinanciare	3.360.474
71.01 Active fixe	3.360.474
71.01.01 Construcții	3.350.474
71.01.30 Alte active fixe	10.000
84.11 TRANSPORTURI	
TOTAL CHELTUIELI	19.345.127
56.Proiecte cu finanțare din Fonduri externe nerambursabile (FEN) postaderare	19.345.127
56.01 Programe din Fondul European de Dezvoltare Regională (FEDR)	19.345.127
56.01.01 Finanțare națională	7.266.621
56.01.02 Finanțarea Uniunii Europene	12.078.506
87.11 ALTE ACTIUNI ECONOMICE	
TOTAL CHELTUIELI	2.412.918
56.Proiecte cu finanțare din Fonduri externe nerambursabile (FEN) postaderare	2.332.918
56.01 Programe din Fondul European de Dezvoltare Regională (FEDR)	2.332.918

56.01.02 Finanțarea Uniunii Europene	2.332.918
70. Cheltuieli de capital	80.000
71. Active nefinanciare	80.000
71.01.Active fixe	80.000
71.01.30. Alte active fixe	80.000
96.11 Rezerve, Excedent/Deficit	-25.335.543
99.11 DEFICIT	-25.335.543

ANEXA Nr. 5
la Hotărârea nr.27/26 martie 2010

B U G E T U L
Centrului de asistență medico-socială Băcești pe anul 2010

68.11 ASIGURĂRI ȘI ASISTENȚĂ SOCIALĂ

UM=lei

SPECIFICAȚIE	SUMA
TOTAL VENITURI	0
1. Fond de rulment	0
TOTAL CHELTUIELI	1.401.713
56.Proiecte cu finanțare din Fonduri externe nerambursabile (FEN) postaderare	1.053.713
56.01 Programe din Fondul European de Dezvoltare Regională (FEDR)	1.053.713
56.01.01 Finanțare națională	1.053.713
70. Cheltuieli de capital	348.000
71. Active nefinanciare	348.000
71.01.Active fixe	348.000
71.01.01 Construcții	300.000
71.01.30. Alte active fixe	48.000
99.11 DEFICIT	-1.401.713

ANEXA nr.6
la Hotărârea nr.27/26 martie 2010

LISTA
obiectivelor de investiții cu finanțare din fondul de rulment pe anul 2010

UM=lei

Specificație	Suma
TOTAL din care:	26.745.160
B. Lucrări noi	26.485.160
56.01 Programe din Fondul European de Dezvoltare Regională (FEDR)	22.731.758
56.02 Programe din Fondul Social European	102.928
C. Alte cheltuieli de investiții	260.000
51.11 AUTORITĂȚI PUBLICE	224.928
- Consiliul județean Vaslui	224.928
B. Lucrări noi	102.928
56.02 Programe din Fondul Social European, din care:	102.928
- "Reactualiz. strategiei de dezv. econ.-soc. a jud. Vs., cu orizontul de timp 2013-2020", din care:	51.464
- "Profilul socio-economic și demografic al județului Vaslui"	40.460
- "Strategia de dezvoltare econ.-socială a jud. Vaslui 2009-2013, cu orizontul de timp 2013-2020"	11.004
C. Alte cheltuieli de investiții	122.000
68.11 ASIGURĂRI ȘI ASISTENȚĂ SOCIALĂ	1.401.713
- Centrul de asistență medico-socială Băcești	1.401.713
B. Lucrări noi	1.353.713
56.01 Programe din Fondul European de Dezvoltare Regională (FEDR), din care:	1.053.713
- "Extinderea, dezvoltarea și echiparea Centrului de asistență medico-socială Băcești"	1.053.713

-Extindere și refuncționalizare servicii la Centrul de asistență medico-socială Băcești "	300.000
C. Alte cheltuieli de investiții	48.000
70.11 LOCUINȚE, SERVICII ȘI DEZVOLTARE PUBLICĂ	3.360.474
- <i>Consiliul județean Vaslui</i>	3.360.474
B. Lucrări noi	3.350.474
- Alimentare cu gaze naturale a orașului Negrești	3.350.474
C. Alte cheltuieli de investiții	10.000
84.11. TRANSPORTURI	19.345.127
- <i>Consiliul Județean Vaslui</i>	19.345.127
B. Lucrări noi	19.345.127
56.01 Programe din Fondul European de Dezvoltare Regională (FEDR), din care:	19.345.127
-"Reabilitare și modernizare drum jud DJ 244B Crețești de Sus - Murgeni km0+000-km 55+780"	19.345.127
87.11 ALTE ACTIUNI ECONOMICE	2.412.918
- <i>Consiliul județean Vaslui</i>	2.412.918
B. Lucrări noi	2.332.918
56.01 Programe din Fondul European de Dezvoltare Regională (FEDR)	2.332.918
-"Reabilitarea centrului cultural-istoric al Municipiului Bârlad"	2.332.918
C. Alte cheltuieli de investiții	80.000

ANEXA nr. 6 a
la Hotărârea nr.27/26 martie 2010

L I S T A

poziției "Alte cheltuieli de investiții " cu finanțare din fondul de rulment, pe anul 2010

UM=lei

Nominalizarea achizițiilor de bunuri și a altor cheltuieli de investiții	UM	Cantitate	Preț unitar	Valoare
TOTAL CHELTUIELI	X	X	X	260.000
51.11 AUTORITĂȚI PUBLICE	X	X	X	122.000
- <i>Consiliul județean Vaslui</i>	X	X	X	122.000
- calculator	buc	20	2.955	59.100
- laptop	buc	5	3.580	17.900
- centrală telefonică	buc	1	45.000	45.000
68.11 ASIGURĂRI ȘI ASISTENȚĂ SOCIALĂ	X	X	X	48.000
- Centrul de asistență medico-socială Băcești	X	X	X	48.000
- SF și proiect tehnic, avize, taxe, asistență tehnică, comisioane la Extindere și refuncționalizare servicii la Centrul de asistență medico-socială Băcești	lei	x	x	42.000
- teren	ha	1	5.000	5.000
- program antivirus	buc	1	1.000	1.000
70.11 LOCUINȚE, SERVICII ȘI DEZVOLTARE PUBLICĂ	X	X	X	10.000
- <i>Consiliul județean Vaslui</i>	X	X	X	10.000
- avize, taxe, asistență tehnică, comisioane la Alimentare cu gaze naturale a orașului Negrești	lei	x	x	10.000
87.11 ALTE ACTIUNI ECONOMICE	X	X	X	80.000
- <i>Consiliul județean Vaslui</i>	X	X	X	80.000
- SF centrul balnear Ghermănești	lei	x	x	40.000
- SF la "Complex muzeal - Satul Moldovenesc"	lei	x	x	40.000

CONSILIUL JUDEȚEAN VASLUI
PREȘEDINTE

R A P O R T

asupra proiectului de hotărâre privind veniturile și cheltuielile ce se evidențiază în afara bugetului local al județului Vaslui pe anul 2010

In conformitate cu prevederile Legilor nr. 273/2006 privind finanțele publice locale, cu modificările și completările ulterioare și nr. 215/2001 privind administrația publică locală, republicată,

cu modificările și completările ulterioare, supun astăzi, dezbaterii dumneavoastră proiectul de hotărâre privind veniturile și cheltuielile ce se evidențiază în afara bugetului local al jud. Vaslui pe anul 2010.

Veniturile ce se evidențiază în afara bugetului local al județului Vaslui pe anul 2010 sunt propuse în sumă de 27.552.703 lei din care 27.541.903 lei reprezintă fondul de rulment și 10.800 lei dobânda pe care o estimăm să o încasăm în cursul anului 2010.

În conformitate cu legislația fiscală în vigoare, la partea de venituri în fondul de rulment, al anului în curs, se evidențiază numai dobânda, iar cheltuielile se finanțează din deficitul acestui buget până la nivelul fondului de rulment realizat la finele anului anterior.

La data de 31.12.2009 în fondul de rulment se regăsea suma de 27.541.903 lei, din care 14.506.448 lei reprezintă avansul acordat de UE pentru cofinanțarea unui nr. de 3 proiecte și anume:

- Reactualizarea Strategiei de dezvoltare economico-socială a județului Vaslui 2009-2013, cu orizontul de timp 2013-202095.024 lei
- Reabilitarea și modernizarea DJ 244B Crețești de Sus-Murgeni.....12.078.506 lei
- Reabilitarea centrului cultural-istoric al municipiului Bârlad.....2.332.918 lei

Diferența de 13.035.455 lei este propusă atât pentru cofinanțarea unor proiecte cât și pentru finanțarea unor cheltuieli de capital și anume:

La capitolul „autorități publice” am propus suma de 173.464 lei pentru achiziția „Profilul socio-economic și demografic al județului Vaslui” (40.460 lei) și „Strategia de dezvoltare economico-socială a județului Vaslui 2009-2013, cu orizontul de timp 2013-2020” (11.004 lei), precum și suma de 122.000 lei pentru achiziția unui nr. de 20 calculatoare și 5 laptopuri.

În cadrul capitolului „asigurări și asistență socială” am propus alocarea sumei de 1.401.713 lei, din care 1.053.713 lei pentru cofinanțarea proiectului „Extinderea, dezvoltarea și echiparea Centrului de asistență medico-socială Băcești” și 348.000 lei pentru finanțarea investiției „Extindere și refuncționalizare servicii la Centrul de asistență medico-socială Băcești”.

La capitolul „locuințe, servicii și dezvoltare publică” am propus alocarea sumei de 3.360.474 lei pentru finanțarea investiției „Alimentare cu gaze naturale a orașului Negrești”, obiectiv ai căror indicatori tehnico-economici au fost aprobați de dvs. cu Hotărârea nr. 9/29.01.2010.

La capitolul „transporturi” cu suma de 7.266.621 lei avem în vedere cofinanțarea la proiectul „Reabilitare și modernizare drum județean DJ 244B Crețeștii de Sus- Murgeni, km 0+000 – 55+780”. Diferența de 12.078.506 lei, până la nivelul sumei de 19.345.127 lei cât avem prevăzuți la capitolul „transporturi”, sunt asigurați de UE, ca și contribuție la proiectul menționat mai sus.

Un ultim capitol bugetar la care ne-am propus să alocăm fonduri în cadrul acestui buget, este „alte acțiuni economice”, cu suma de 2.412.918 lei.

Din această sumă, 2.332.918 lei sunt propuși pentru cofinanțare la proiectul „Reabilitarea centrului cultural-istoric al municipiului Bârlad” și 80.000 lei pentru elaborarea SF-lor la două obiective de investiții și anume:

- Centrul balnear Ghermănești;
- Complex muzeal – Satul Moldovenesc.

Cumulând toate sumele repartizate pe capitole bugetare, rezultă un total de 26.788.720 lei, din care 22.878.246 lei pentru cofinanțare la proiecte cu finanțare din fonduri externe nerambursabile (FEN) postaderare și 3.910.474 lei la cheltuieli de capital.

Diferența de 753.183 lei până la nivelul sumei de 27.541.903 lei (fondul de rulment la data de 31.12.2009) rămâne ca rezervă a acestui buget și poate fi utilizată ulterior, în conformitate cu prevederile art. 58 din Legea nr. 273/2006 privind finanțele publice locale, cu modificările și completările ulterioare, pentru acoperirea golurilor de casă sau pentru finanțarea unor investiții din competența autorității administrației publice județene, sau pentru dezvoltarea serviciilor publice locale în interesul colectivității.

Având în vedere cele prezentate mai sus, cât și faptul că sunt convins că, fondurile pe care le veți aproba, vor fi cheltuite eficient și în conformitate cu prevederile actelor normative în vigoare, vă propun să aprobați proiectul privind veniturile și cheltuielile ce se evidențiază în afara bugetului local al județului Vaslui, pe anul 2010, în forma în care vă este prezentat.

PREȘEDINTE,
Vasile Mihalachi

HOTĂRÂREA Nr.28/2010
privind aprobarea indicatorilor tehnico-economici ai obiectivului de investiție
„Reparații pod”, pe DJ 244 I, peste pârâul Sărățeni

având în vedere Expunerea de motive a președintelui Consiliului județean Vaslui;
având în vedere studiul de fezabilitate și proiectul tehnic ;
având în vedere dispozițiile art.44 alin.(1) din Legea nr.273/2006 privind finanțele publice locale, cu modificările și completările ulterioare;
în temeiul dispozițiilor art.91 alin.(1), alin.(3), lit. f) și art. 97 alin.(1) din Legea nr. 215/2001 a administrației publice locale, republicată, cu modificările și completările ulterioare;

Consiliul județean Vaslui,

HOTĂRĂȘTE:

Art.1. - Se aprobă actualizarea indicatorilor tehnico-economici ai obiectivului de investiție „Reparații pod”, pe DJ 244 I, peste pârâul Sărățeni, conform anexei care face parte integrantă din prezenta hotărâre.

Art.2. - Finanțarea obiectivului de investiție prevăzut la art.1 se face din bugetul local al județului Vaslui pe anul 2010, conform listelor de investiții aprobate potrivit legii.

Vaslui, 26 martie 2010

PREȘEDINTE,
Vasile Mihalachi

Contrasemnează:
Secretarul județului Vaslui,
Gheorghe Stoica

Anexa
la Hotărârea nr.28/2010

Principalii indicatori tehnico-economici ai obiectivului de investiție
„Reparații pod pe DJ244I peste pârâul Sărățeni, sat Sărățen”

1.Valoarea totală a investiției:	1.069,98 mii lei
a. din care C+M	1.013,24 mii lei
2.Capacități fizice:	
a. număr deschideri si lungimea lor	1x 12,0 m
b. lățimea părții carosabile	7,60 m
c. lățime între parapetei	10,20 m
d. lungimea podului	18,10 m
3. Termen de realizare	31 decembrie 2010

CONSILIUL JUDEȚEAN VASLUI
PREȘEDINTE

EXPUNERE DE MOTIVE

la proiectul de hotărâre privind aprobarea indicatorilor tehnico-economici ai obiectivului de investiție „Reparații pod”

Doamnelor și domnilor consilieri,

Indicatorii tehnico-economici pentru obiectivul de investiție pod județean au fost aprobați pe baza unei note de fundamentare.

În prezent studiul de fezabilitate este elaborat, ceea ce ne îndreptățește să supunem aprobării dumneavoastră valorile rezultate din devizul general și studiul de fezabilitate.

Necesitatea actualizării indicatorilor este conformă cu actele normative în vigoare.

Se propune actualizarea indicatorilor tehnico-economici ai următorului obiectiv de investiție : „Reparații pod pe DJ244I peste pâraul Sărățeni, sat Sărățeni”.

În calitate de administrator, în conformitate cu legislația în materie, ne revine obligația de a asigura viabilitatea drumurilor județene în vederea menținerii fluenței circulației și menținerii legăturii între localitățile limitrofe, precum și între acestea și drumurile naționale, gări și orașele principale din județ. Nerealizarea acestui obiectiv poate îngreuna mult traficul, întreruperea traficului și există riscul, ca traficul cu mijloacele de transport în comun sau utilitar de tip salvare, pompieri, aprovizionare și nu în ultimul caz, transportul de la și la școli a elevilor, ca și al oricărui tip de autovehicul, cu excepția tractoarelor și căruțelor, să fie perturbat .

Față de considerentele arătate mai sus, vă propun să adoptați proiectul de hotărâre privind aprobarea indicatorilor tehnico-economici ai obiectivului de investiție reparație pod județean, ca urmare a valorilor rezultate în urma elaborării studiului de fezabilitate, în forma în care v-a fost prezentat.

PREȘEDINTE,
Vasile Mihalachi

R O M Â N I A
JUDEȚUL VASLUI
CONSILIUL JUDEȚEAN

H O T Ă R Ă R E A Nr.29/2010

privind aprobarea actualizării indicatorilor tehnico-economici ai obiectivelor de investiții „Reabilitare și modernizare a 2 drumuri județene” – DJ 242 F și DJ 244 J

având în vedere Expunerea de motive a președintelui Consiliului județean Vaslui;
având în vedere studiile de fezabilitate și proiectele tehnice;
având în vedere dispozițiile art.44 alin.(1) din Legea nr.273/2006 privind finanțele publice locale, cu modificările și completările ulterioare;

în temeiul dispozițiilor art.91 alin.(1), alin.(3), lit. f) și art. 97 alin.(1) din Legea nr. 215/2001 a administrației publice locale, republicată, cu modificările și completările ulterioare;

Consiliul județean Vaslui,

H O T Ă R Ă Ș T E:

Art.1. - Se aprobă actualizarea indicatorilor tehnico-economici ai obiectivelor de investiții „Reabilitare și modernizare a 2 drumuri județene” – DJ 242 F și DJ 244 J, conform anexelor nr.1-2 care fac parte integrantă din prezenta hotărâre.

Art.2. - Finanțarea obiectivelor de investiții prevăzute la art.1 se face din bugetul local al județului Vaslui pe anul 2010, conform listelor de investiții aprobate potrivit legii.

Vaslui, 26 martie 2010

P R E Ș E D I N T E,
Vasile Mihalachi

Contrasemnează:
Secretarul județului Vaslui,
Gheorghe Stoica

Anexa Nr.1

la Hotărârea nr.29/2010

Principalii indicatori tehnico-economici ai obiectivelor de investiție

„Reabilitare și modernizare DJ242F: Trestiana (DJ242) - Grăjdeni - Mănăstire Grăjdeni, km 0+000-13+900”

- | | |
|-----------------------------------|--------------------------|
| 1. Valoarea totală a investiției: | 10.023,70 mii lei |
| a. din care C+M | 9.222,18 mii lei |
| 2. Capacități fizice: | |
| a. lungime totală | 13,900 km |
| b. platformă | 8,000 m |

c. parte carosabilă 6,000 m
3.Termen de realizare 31 decembrie 2010

Anexa Nr.2
la Hotărârea nr.29/2010

Principalii indicatori tehnico-economici ai obiectivelor de investiție
„Reabilitare și modernizare DJ244J:DN24A (Epureni)-Horga, km 0+000- 6+250”

1. Valoarea totală a investiției:	4.131,42 mii lei
a. din care C+M	3.820,91 mii lei
2. Capacități fizice:	
a. lungime totală	6,250 km
b. platforma	8,000 m
c. parte carosabila	6,000 m
3.Termen de realizare	31 decembrie 2010

CONSILIUL JUDEȚEAN VASLUI
P R E Ș E D I N T E

EXPUNERE DE MOTIVE

la proiectul de hotărâre privind aprobarea actualizării indicatorilor tehnico-economici ai obiectivelor de investiții „Reabilitare și modernizare a 2 drumuri județene” – DJ 242 F și DJ 244 J

Doamnelor și domnilor consilieri,

Indicatorii tehnico-econ. pe aceste drumuri jud. au fost aprobați pe baza unor note de fundam.

În prezent studiile de fezabilitate sunt elaborate, ceea ce ne îndreptățește să supunem aprobării dumneavoastră valorile rezultate din devizele generale și studiile de fezabilitate.

Necesitatea actualizării indicatorilor este conformă cu actele normative în vigoare.

Se propune actualizarea indicatorilor tehnico-economici ai următoarelor obiective de investiții:

„Reabilitare și modernizare DJ 242F: Trestiana (DJ242) – Grăjdeni – Mănăstire Grăjdeni,km0+000-13+900”

„Reabilitare și modernizare DJ 244J: DN 24A (Epureni) - Horga, km0+000-6+250”.

În calitate de administrator, în conformitate cu legislația în materie, ne revine obligația de a asigura viabilitatea acestora în vederea menținerii fluentei circulației și menținerii legăturii între localitățile limitrofe traseelor sus menționate, precum și între acestea și drumurile naționale, gări și orașele principale din județ. Nerealizarea acestor obiective poate îngreuna mult traficul și există riscul ca traficul cu mijloacele de transport în comun sau utilitar de tip salvare, pompieri, aprovizionare și nu în ultimul caz, transportul de la și la școli a elevilor, ca și al oricărui tip de autovehicul, cu excepția tractoarelor și căruțelor, să fie perturbat .

Față de considerentele arătate mai sus, vă propun să adoptați proiectul de hotărâre privind aprobarea indicatorilor tehnico-economici ai obiectivelor de investiții pe drumurile județene ca urmare a valorilor rezultate în urma elaborării studiilor de fezabilitate, în forma în care v-a fost prezentat.

PREȘEDINTE,
Vasile Mihalachi

R O M Â N I A
JUDEȚUL VASLUI
CONSILIUL JUDEȚEAN

H O T Ă R Ă R E A Nr.30/2010
privind aprobarea Programului județean pentru finanțarea nerambursabilă
a activităților nonprofit de interes general pe anul 2010

având în vedere:

- necesitatea promovării în anul 2010 a unor acțiuni și programe de interes public general, la nivel județean, în domeniile cultură și sport;

-dispozițiile Legii nr.350/2005 privind regimul finanțărilor nerambursabile din fonduri publice alocate pentru activități nonprofit de interes general, cu modificările și completările ulterioare;
- Ordinul Președintelui Agenției Naționale pentru Sport nr.130/2006 privind finanțarea nerambursabilă din fonduri publice a proiectelor cluburilor sportive de drept privat și ale asociațiilor pe ramură de sport, județene și ale municipiului București;
în temeiul dispozițiilor art. 97, alin.1 din Legea nr. 215/2001 privind administrația publică locală, republicată, cu modificările și completările ulterioare;

Consiliul județean Vaslui,

H O T Ă R Ă Ș T E :

Articol unic – Se aprobă Programul județean pentru finanțarea nerambursabilă a activităților nonprofit de interes general pe anul 2010, prevăzut în anexa care face parte integrantă din prezenta hotărâre.

Vaslui, 26 martie 2010

P R E Ș E D I N T E,
Vasile Mihalachi

Contrasemnează:
Secretarul județului Vaslui,
Gheorghe Stoica

Anexă la
Hotărârea nr.30/2010

Programul județean pentru finanțarea nerambursabilă a activităților nonprofit de interes general pe anul 2010

(1) Autoritatea finanțatoare

Consiliul Județean Vaslui, în temeiul calității sale de *autoritate finanțatoare*, acordă finanțări nerambursabile pentru activități nonprofit de interes general, în conformitate cu prevederile Legii nr. 350/2005 privind regimul finanțărilor din fonduri publice alocate pentru activități nonprofit de interes general, cu modificările și completările ulterioare.

Domeniile de intervenție selectate sunt: cultură, sport.

(2) Scopul Programului

Scopul programului este stimularea organizațiilor non-profit cu activitate în domeniul culturii și sportului, pentru realizarea unor obiective de interes public local.

(3) Obiectivele Programului:

- stimularea implicării organizațiilor neguvernamentale în valorificarea și promovarea potențialului cultural al județului Vaslui;
- stimularea participării locuitorilor jud. Vs. la viața culturală, prin diversificarea ofertei cult.;
- valorificarea aptitudinilor individuale ale sportivilor din județul Vaslui într-un sistem organizat de selecție, pregătire și competiție, care să asigure autodepășirea continuă și obținerea de rezultate bune la concursuri naționale și internaționale
- menținerea unei bune stări de sănătate și consolidarea socializării cetățenilor din județul Vaslui, prin incurajarea practicării activităților fizice și sportive ;
- întretinerea, funcționarea și dezvoltarea bazei materiale sportive.

(4) Beneficiarii direcți

Beneficiarii direcți ai Programului sunt :

- organizații neguvernamentale înființate în baza OG 26/2000, modificată și aprobată prin Legea 246/2005, cu activitate în domeniul educației fizice, sportului și culturii;
- cluburi sportive de drept privat și asociații județene pe ramură de sport din județul Vaslui, recunoscute conform legii.

(5) Beneficiarii indirecti

Beneficiarii indirecti ai Programului sunt locuitorii județului Vaslui, participanți la activități culturale și sportive.

(6) Durata

Durata Programului este 01.04.2010 - 31.12.2010.

(7) Bugetul Programului

Suma totală alocată pentru Program în anul 2010 este de **450.000 lei**.

(8) Procedura aplicată

Finanțarea nerambursabilă acordată din fonduri publice unui beneficiar se va face în baza unui *contract de finanțare nerambursabilă* încheiat între Consiliul județean Vaslui, reprezentat de președintele acestuia în calitate de ordonator principal de credite, și beneficiar, în urma aplicării *procedurii selecției publice de proiecte*.

(9) Principiile de atribuire a contractelor de finanțare nerambursabilă

Principiile care stau la baza atribuirii contractelor de finanțare nerambursabilă sunt:

- *libera concurență*, respectiv asigurarea condițiilor pentru ca persoana fizică sau juridică ce desfășoară activități nonprofit să aibă dreptul de a deveni beneficiar, în condițiile Legii 350/2005 privind regimul finanțărilor din fonduri publice alocate pentru activități nonprofit de interes general;
- *eficacitatea utilizării fondurilor publice*, respectiv folosirea sistemului concurențial și a criteriilor care să facă posibilă evaluarea propunerilor și a specificațiilor tehnice și financiare pentru atribuirea contractului de finanțare nerambursabilă;
- *transparența*, respectiv punerea la dispoziția tuturor celor interesați a informațiilor referitoare la aplicarea procedurii pentru atribuirea contractului de finanțare nerambursabilă;
- *tratamentul egal*, respectiv aplicarea în mod nediscriminatoriu a criteriilor de selecție și a criteriilor pentru atribuirea contractului de finanțare nerambursabilă, astfel încât orice persoană fizică sau juridică ce desfășoară activități nonprofit să aibă șanse egale de a i se atribui contractul respectiv;
- *excluderea cumulului*, în sensul că aceeași activitate urmărind realizarea unui interes regional nu poate beneficia de atribuirea mai multor contracte de finanțare nerambursabilă de la aceeași autoritate finanțatoare;
- *neretroactivitatea*, respectiv excluderea posibilității destinării fondurilor nerambursabile unei activități a cărei executare a fost deja începută sau finalizată la data încheierii contractului de finanțare;
- *cofinanțarea*, în sensul că finanțările nerambursabile trebuie însoțite de o contribuție în numerar de minimum 10% din valoarea totală a finanțării din partea beneficiarului.

(10) Comisia de gestionare a Programului

În vederea gestionării Programului, se va constitui, prin dispoziția Președintelui Consiliului județean, **Comisia pentru gestionarea Programului pentru finanțarea nerambursabilă a activităților nonprofit de interes general pe anul 2010**, denumită în continuare *Comisia*.

(11) Atribuțiile Comisiei

Atribuțiile Comisiei sunt următoarele :

- elaborarea Ghidului solicitantului, care va cuprinde condițiile de eligibilitate a solicitanților, proiectelor, activităților și cheltuielilor, cerințele minime pentru calificare, sumele minime și maxime care pot fi solicitate, contribuția solicitantului la finanțarea proiectului, criteriile de evaluare și selecție a proiectelor, instrucțiuni privind datele limită care trebuie respectate și formalitățile care trebuie îndeplinite ;
- elaborarea formatului standard pentru cererea de finanțare, a formatului contractului de finanțare și a altor formulare necesare ;
- primirea, evaluarea și selectarea proiectelor ce vor fi finanțate;
- încheierea contractelor de finanțare și asigurarea monitorizării proiectelor;
- asigurarea publicității și transparenței Programului.

(12) Prevederi finale

În termen de 30 de zile de la publicarea Programului în Monitorul Oficial al României, Partea a VI-a, Comisia va da publicității Pachetul informativ, care va cuprinde ghidul solicitantului, formularul standard de cerere de finanțare, contractul- cadru, precum și grilele de evaluare.

Anunțul de participare la selecția de proiecte va fi publicat în presa locală și pe site-ul autorității publice finanțatoare, www.cjvs.ro.

Documentele menționate mai sus vor fi făcute publice pe site-ul Consiliului județean Vaslui și vor fi puse la dispoziție tuturor persoanelor interesate.

CONSILIUL JUDEȚEAN VASLUI
PREȘEDINTE

EXPUNERE DE MOTIVE

la proiectul de hotărâre privind aprobarea Programului județean pentru finanțarea nerambursabilă a activităților nonprofit de interes general pe anul 2010

Doamnelor și domnilor Consilieri,

În temeiul articolului 2, lit. b din Legea nr. 350/2005 privind regimul finanțărilor nerambursabile din fonduri publice alocate pentru activități nonprofit de interes general, Consiliul județean Vaslui poate fi autoritate finanțatoare pentru realizarea unor obiective de interes local.

Potrivit atribuțiilor stabilite de acest act normativ, *autoritatea finanțatoare trebuie să stabilească anual programul propriu pentru acordarea de finanțări nerambursabile care va cuprinde, așa cum de altfel prevede și legea, scopul și obiectivele acordării finanțărilor nerambursabile, categoriile de beneficiari eligibili, durata, bugetul, procedura aplicată.*

În conformitate cu prevederile Legii 350/2005, atribuirea contractelor de finanțare nerambursabilă se face ***exclusiv pe baza selecției publice de proiecte***, în limita fondurilor publice alocate programelor aprobate anual în bugetul Consiliului județean, *cu respectarea principiilor de liberă concurență, eficacitate a utilizării fondurilor publice, transparență, tratament egal, excludere a cumulului, neretroactivitate și cofinanțare.*

În vederea selecției proiectelor, propun spre dezbatere și aprobare **proiectul de Program județean pentru finanțarea nerambursabilă a activităților nonprofit de interes general pe anul 2010**, care se va publica în Monitorul Oficial al României, partea a VI-a.

Scopul programului este *stimularea organizațiilor non-profit cu activitate în domeniul culturii și sportului, pentru realizarea unor obiective de interes public local.*

Obiectivele programului sunt :

- stimularea implicării organizațiilor neguvernamentale în valorificarea potențialului cultural al județului Vaslui;
- stimularea participării locuitorilor județului Vaslui la viața culturală, prin diversificarea ofertei culturale;
- valorificarea aptitudinilor individuale ale sportivilor din județul Vaslui într-un sistem organizat de selecție, pregătire și competiție, care să asigure autodepășirea continuă și obținerea de rezultate bune la concursuri naționale și internaționale
- menținerea unei bune stări de sănătate și consolidarea socializării cetățenilor din județul Vaslui, prin încurajarea practicării activităților fizice și sportive ;
- întreținerea, funcționarea și dezvoltarea bazei materiale sportive.

Selecția domeniilor de intervenție menționate a avut în vedere faptul că sectoarele de activitate non-profit de interes general, cum ar fi activitățile culturale și sportive, nu au beneficiat de finanțări nerambursabile din fonduri ale Uniunii Europene sau alte instituții donoare.

Prin bugetul local pe anul 2010, s-a alocat suma de 450.000 lei, pentru sprijinirea activităților culturale și sportive în județul Vaslui.

Pentru atribuirea contractelor de finanțare nerambursabilă, voi constitui, potrivit proiectului de program, o comisie specială, care va întocmi, în termen de maxim 30 de zile, documentația pentru elaborarea și prezentarea propunerilor de proiect, ce va cuprinde: cerințele minime de calificare, termenii de referință, instrucțiuni privind modul de elaborare și prezentare a cererii de finanțare și anexelor, instrucțiuni privind datele limită și formalitățile ce trebuie îndeplinite, criteriile aplicabile pentru evaluarea și selecția proiectelor.

Documentația va fi postată pe site-ul consiliului județean și va fi pusă la dispoziția tuturor celor interesați, iar anunțul de participare va fi făcut public prin intermediul presei locale.

Având în vedere cele prezentate mai sus, vă rog să aprobați proiectul de hotărâre propus, în forma prezentată.

**Președinte,
Vasile Mihalachi**

R O M Â N I A
JUDEȚUL VASLUI
CONSILIUL JUDEȚEAN

H O T Ă R Ă R E A Nr.31/2010

privind transmiterea dreptului de administrare a imobilului „Stație de epurare și dezinfecție”, situat în perimetrul Punctului de control pentru trecerea frontierei Vama Albița, proprietate publică a județului Vaslui, din administrarea Direcției Sanitar Veterinare și pentru Siguranța Alimentelor Vaslui în administrarea Inspectoratului Județean al Poliției de Frontieră Vaslui

având în vedere adresa Inspectoratului Județean al Poliției de Frontieră Vaslui nr.575916 din 16.03.2010 înregistrată la Consiliul județean Vaslui sub nr.1684/17.03.2010 prin care solicită darea în administrare a imobilului „Stație de epurare și dezinfecție”, situat în perimetrul Punctului de control pentru trecerea frontierei Vama Albița, comuna Drânceni, județul Vaslui;

având în vedere dispozițiile art.12 din Legea nr.213/1998 privind proprietatea publică și regimul juridic al acesteia, cu modificările și completările ulterioare;

în temeiul dispozițiilor art. 91, alin.(1) și art. 97, alin. (1) din Legea nr. 215/2001 privind administrația publică locală, republicată, cu modificările și completările ulterioare;

Consiliul județean Vaslui;

H O T Ă R Ă Ș T E :

Art.1. - Se aprobă transmiterea dreptului de administrare a imobilului „Stație de epurare și dezinfecție”, compus din clădire, utilaje și instalații aferente, precum și a terenului aferent, situat în perimetrul Punctului de control pentru trecerea frontierei Vama Albița, având datele de identificare prevăzute în anexa care face parte integrantă din prezenta hotărâre, proprietate publică a județului Vaslui, din administrarea Direcției Sanitar Veterinare și pentru Siguranța Alimentelor Vaslui în administrarea Inspectoratului Județean al Poliției de Frontieră Vaslui.

Art.2. - Predarea – preluarea imobilului prevăzut la art.1, se face în termen de 15 zile de la intrarea în vigoare a prezentei hotărâri, pe bază de protocol încheiat între părțile interesate.

Art.3. - Hotărârea Consiliului județean Vaslui nr.151/2004 privind transmiterea în administrare a unui imobil proprietate publică a județului Vaslui, situat în comuna Drânceni, județul Vaslui, din administrarea Direcției județene pentru protecția plantelor Vaslui în administrarea Direcției Sanitar Veterinare și pentru Siguranța Alimentelor Vaslui, se abrogă.

Vaslui, 26 martie 2010

**P R E Ș E D I N T E,
Vasile Mihalachi**

Contrasemnează:
Secretar al județului Vaslui
Gheorghe Stoica

ANEXĂ
la Hotărârea nr.31/2010

DATELE DE IDENTIFICARE

a imobilului „Stație de epurare și dezinfecție”, situat în perimetrul Punctului de control pentru trecerea frontierei Vama Albița, proprietate publică a jud. Vs, din administrarea Direcției Sanitar Veterinare și pentru Siguranța Alimentelor Vaslui în administrarea Inspectoratului Jud. al Poliției de Frontieră Vs.

Nr. crt.	Locul unde este situat imobilul	Persoana juridică de la care se transmite	Persoana juridică la care se transmite	Caracteristici tehnice ale imobilului
1	Perimetrul Punctului de	Direcția Sanitar Veterinară și	Inspectoratul Județean al	1. Clădire Stație de epurare și dezinfecție (inclusiv utilajele și instalațiile aferente)

	control pentru trecerea frontierei Vama Albita, comuna Drânceni, județul Vaslui	pentru Siguranța Alimentelor Vaslui	Poliției de Frontieră de Vaslui	- Suprafața construită- 288 mp 2. Bazin de neutralizare (inclusiv utilajele și instalațiile aferente) - Suprafața construită- 70 mp 3. Instalație tunel dezinfectie 4. Cabină din aluminiu (inclusiv instalațiile aferente) - Suprafața construită- 5,40 mp 5. Platforme betonate: - Suprafața construită- 1.720 mp 6. Teren aferent – 2.080 mp Valoare – 1.238.103,7 lei Număr inventar: 121.104
--	---	-------------------------------------	---------------------------------	---

CONSILIUL JUDEȚEAN VASLUI
PREȘEDINTE

EXPUNERE DE MOTIVE

la proiectul de hotărâre privind transmiterea dreptului de administrare a imobilului „Stație de epurare și dezinfectie”, situat în perimetrul Punctului de control pentru trecerea frontierei Vama Albița, proprietate publică a județului Vaslui, din administrarea Direcției Sanitar Veterinare și pentru Siguranța Alimentelor Vaslui în administrarea Inspectoratului Județean al Poliției de Frontieră Vaslui

Doamnelor și domnilor consilieri,

Prin Hotărârea de Guvern nr.61/2003 imobilul „Stație de epurare și dezinfectie”, compus din clădire, utilaje și instalații aferente precum și terenul aferent, a fost transmis din domeniul public al statului și din administrarea Ministerului Finanțelor Publice – Direcția generală a Vămirilor în domeniul public al județului Vaslui și în administrarea Consiliului județean Vaslui – Direcția județeană pentru protecția plantelor Vaslui.

Prin Hotărârea Consiliului județean nr.151/2004 și a Protocolului nr.4802/9175/2005, imobilul „Stație de epurare și dezinfectie”, a fost transmis din administrarea Direcției județene pentru protecția plantelor Vaslui în administrarea Direcției Sanitar Veterinare și pentru Siguranța Alimentelor Vaslui.

Inspectoratul județean al Poliției de Frontieră Vaslui, prin adresa nr.575916/2010, a solicitat darea în administrare a imobilului „Stație de epurare și dezinfectie” compus din clădire, utilaje, instalații și teren aferent, situat în perimetrul Punctului de control pentru trecerea frontierei Vama Albița, în scopul de a-și amenaja o zonă de tranzit.

Solicitarea instituției mai sus menționate, a fost motivată de faptul că în punctul de trecere a Frontierei Vama Albița, aflat în subordinea I.J.P.F Vaslui, nu deține în momentul de față un imobil, în vederea amenajării unei zone de tranzit, necesară staționării persoanelor care nu au primit aprobarea de intrare în teritoriu, a mijloacelor de transport și a bunurilor, până la stabilirea regimului lor juridic la trecerea frontierei de stat.

Față de considerentele arătate mai sus, am inițiat proiectul de hotărâre privind transmiterea dreptului de administrare a imobilului „Stație de epurare și dezinfectie”, situat în perimetrul Punctului de control pentru trecerea frontierei Vama Albița, proprietate publică a județului Vaslui, din administrarea Direcției Sanitar Veterinare și pentru Siguranța Alimentelor Vaslui în administrarea Inspectoratului Jud. al Poliției de Frontieră Vaslui, pe care vă rog să-l aprobați în forma prezentată.

PREȘEDINTE,

Vasile Mihalachi

R O M Â N I A
JUDEȚUL VASLUI
CONSILIUL JUDEȚEAN

H O T Ă R Ă R E A Nr.32/2010

privind demisia din funcția de membru în Consiliul de administrație al S.C. „Lucrări Drumuri și Poduri” S.A Vaslui a domnului Harabagiu Mihai

având în vedere demisia domnului Harabagiu Mihai din funcția de membru al Consiliului de

administrație al S.C ”Lucrări Drumuri și Poduri” S.A Vaslui, înregistrată la Consiliul Județean Vaslui sub nr.9189 din 27 noiembrie 2009;

în temeiul dispozițiilor art.97, alin.(1) din Legea nr.215/2001 privind administrația publică locală, republicată, cu modificările și completările ulterioare;

Consiliul județean Vaslui;

H O T Ă R Ă Ș T E:

Articol unic. – Se ia act de demisia din funcția de membru al Consiliului de administrație al S.C „Lucrări Drumuri și Poduri” S.A Vaslui a domnului Harabagiu Mihai și declară vacantă funcția avută de acesta.

Vaslui, 26 martie 2010

P R E Ș E D I N T E,
Vasile Mihalachi

Contrasemnează:
Secretar al județului Vaslui
Gheorghe Stoica

CONSILIUL JUDEȚEAN VASLUI
PREȘEDINTE

EXPUNERE DE MOTIVE

la proiectul de hotărâre privind demisia din funcția de membru în Consiliul de administrație al S.C. „Lucrări Drumuri și Poduri” S.A Vaslui a domnului Harabagiu Mihai

Doamnelor și domnilor consilieri,

Prin Hotărârea nr.118 din 10 septembrie 2009 a Consiliului județean Vaslui, domnul Harabagiu Mihai a fost numit în funcția de membru al Consiliului de administrație al S.C. „Lucrări Drumuri și Poduri” S.A Vaslui.

Domnul Harabagiu Mihai, și-a prezentat demisia din această funcție, înregistrată la Consiliul județean Vaslui sub nr.9189 din 27 noiembrie 2009, din motive de sănătate.

Potrivit prevederilor Statutului S.C. „Lucrări Drumuri și Poduri” S.A Vaslui, Consiliul de administrație este alcătuit din 3 membri aleși pe o perioadă de 4 ani.

În urma demisiei domnului Harabagiu Mihai, urmează a se lua măsurile necesare în vederea numirii unui alt membru.

Față de considerentele arătate mai sus, am inițiat proiectul de hotărâre privind demisia din funcția de membru în Consiliul de administrație al S.C. „Lucrări Drumuri și Poduri” S.A Vaslui a domnului Harabagiu Mihai, pe care vă rog să-l aprobați în forma prezentată.

PREȘEDINTE,
Vasile Mihalachi

R O M Â N I A
JUDEȚUL VASLUI
CONSILIUL JUDEȚEAN

H O T Ă R Ă R E A Nr.33/2010 **privind numirea unui membru în Consiliul de administrație al** **S.C. „Lucrări Drumuri și Poduri” S.A Vaslui**

având în vedere adresa nr.5 din 08 decembrie 2009 a S.C ”Lucrări Drumuri și Poduri” S.A Vaslui, înregistrată la Consiliul Județean Vaslui sub nr.9189 din 27 noiembrie 2009;

având în vedere Statutul S.C. „Lucrări Drumuri și Poduri” S.A Vaslui, aprobat prin Hotărârea Consiliului județean Vaslui nr.14/1998, cu modificările și completările ulterioare;

în temeiul dispozițiilor art.97, alin.(1) din Legea nr.215/2001 privind administrația publică locală, republicată, cu modificările și completările ulterioare;

Consiliul județean Vaslui;

HOTĂRĂȘTE:

Articol unic. – Domnul Hudici Gheorghe se numește în funcția de membru al Consiliului de administrație al S.C. „Lucrări Drumuri și Poduri” S.A Vaslui.

Vaslui, 26 martie 2010

PREȘEDINTE,
Vasile Mihalachi

Contrasemnează:
Secretar al județului Vaslui
Gheorghe Stoica

CONSILIUL JUDEȚEAN VASLUI
PREȘEDINTE

EXPUNERE DE MOTIVE

la proiectul de hotărâre privind numirea unui membru în Consiliul de administrație al S.C. „Lucrări Drumuri și Poduri” S.A Vaslui

Doamnelor și domnilor consilieri,

Prin adresa nr.5 din 08 decembrie 2009, înregistrată la Consiliul județean Vaslui sub nr.9468 din 08 decembrie 2009, S.C. „Lucrări Drumuri și Poduri” S.A Vaslui solicită ca, în conformitate cu prevederile art.10 și art.13 din Statutul societății aprobat prin Hotărârea Consiliului județean Vaslui nr.14/1998, cu modificările și completările ulterioare, să fie completat Consiliul de administrație cu încă un membru.

Consiliul de administrație al acestei societăți este alcătuit din 3 membri aleși pe o perioadă de 4 ani cu posibilitatea de a fi realeși pe noi perioade de câte 4 ani. Pentru perioada în care Consiliul județean Vaslui este acționar unic membri în Consiliul de administrație sunt numiți prin hotărârea consiliului județean.

În urma demisiei domnului Harabagiu Mihai, începând cu data de 1 decembrie 2009, în Consiliul de administrație al S.C. „Lucrări Drumuri și Poduri” S.A Vaslui a rămas un loc vacant, urmând a se lua măsurile necesare în vederea numirii unui alt membru.

Pe această funcție se propune a fi numit domnul Gheorghe Hudici, de profesie inginer, și în prezent având funcția de administrator la S.C Hudici&Hudici SRL.

Față de considerentele arătate mai sus, am inițiat proiectul de hotărâre privind numirea unui membru în Consiliul de administrație al S.C. „Lucrări Drumuri și Poduri” S.A Vaslui, pe care vă rog să-l aprobați în forma prezentată.

PREȘEDINTE,
Vasile Mihalachi

R O M Â N I A
JUDEȚUL VASLUI
CONSILIUL JUDEȚEAN

HOTĂRĂRE A Nr.34/2010

**privind desemnarea reprezentantului Consiliului județean Vaslui ca membru
în Consiliul etic al Spitalului județean de Urgență Vaslui**

având în vedere expunerea de motive a Președintelui Consiliului județean Vaslui privind propunerea de desemnare a reprezentantului Consiliului județean Vaslui ca membru în Consiliul etic al Spitalului județean de Urgență Vaslui;

în baza dispozițiilor art. 185 alin. (1) din Legea nr. 95/2006 privind reforma în domeniul sănătății publice, cu modificările și completările ulterioare și ale art.1 din Ordinul ministrului sănătății publice nr. 1209/2006 pentru aprobarea componenței și a atribuțiilor Consiliului etic ce funcționează în spitalele publice;

în confor. cu rezultatul votului secret consemnat în procesul verbal din data de 26 martie 2010;

în temeiul art. 97 și art. 104 alin. (1) lit. “f” din Legea nr. 215/2001 privind administrația publică locală, republicată, cu modificările și completările ulterioare;

Consiliul Județean Vaslui,

HOTĂRĂȘTE:

Articol unic – Doamna RINDER ANA SMARANDA– reprezentant al Consiliul județean Vaslui, se desemnează ca membru în Consiliul etic al Spitalului județean de Urgență Vaslui.

Vaslui, 26 martie 2010

PREȘEDINTE,
Vasile Mihalachi

Contrasemnează:
Secretarul județului Vaslui
Gheorghe Stoica

CONSILIUL JUDEȚEAN VASLUI
PREȘEDINTE

EXPUNERE DE MOTIVE

la proiectul de hotărâre privind desemnarea reprezentantului Consiliului județean Vaslui ca membru în Consiliul etic al Spitalului județean de Urgență Vaslui

Prezentul proiect de hotărâre este inițiat ca urmare a aplicării prevederilor 185 alin. (1) din Legea nr. 95/2006 privind reforma în domeniul sănătății publice, cu modificările și completările ulterioare și ale art.1 din Ordinul ministrului sănătății publice nr. 1209/2006 pentru aprobarea componenței și a atribuțiilor Consiliului etic ce funcționează în spitalele publice, potrivit căruia în cadrul spitalelor publice funcționează un consiliu etic format din 5 membri, pentru o perioadă de 3 ani, având următoarea componență:

- a) un medic cu cel mai mare grad didactic sau, după caz, decanul de vârstă al medicilor din spital;
- b) un reprezentant al consiliului local ori județean sau, după caz, consilierul juridic;
- c) directorul de îngrijiri sau, după caz, asistenta-șefă din secția cu cel mai mare număr de paturi;
- d) un reprezentant al autorității de sănătate publică județene sau a municipiului București;
- e) un secretar, fără drept de vot.

Pentru ducerea la îndeplinire a prevederilor legale mai sus prezentate, Spitalul județean de urgență Vaslui, prin adresa nr. 3082/03.03.2010 solicită desemnarea unui reprezentant al consiliului județean, care va avea calitatea de membru în consiliul etic al acestei instituții.

Luând în considerare cele mai sus prezentate, propun ca în Consiliul etic al Spitalului județean de Urgență Vaslui să fie desemnat ca membru – reprezentant al Consiliului județean Vaslui doamna RINDER ANA SMARANDA.

Având în vedere prevederile legale mai sus menționate inițiez prezentul proiect de hotărâre pe care-l supun spre dezbateră și aprobarea dumneavoastră în forma prezentată.

PREȘEDINTE,
Vasile Mihalachi

ROMÂNIA
JUDEȚUL VASLUI
CONSILIUL JUDEȚEAN

HOTĂRĂRE Nr.35/2010

privind înlocuirea unui reprezentant în Comisia Paritară de atribuire a traseelor cuprinse în Programul de transport public jud. de pers. prin curse regulate, pentru perioada 2008 - 2011

având în vedere că au încetat raporturile de serviciu ale domnului Teodor Tărnăuceanu, director executiv al Direcției Tehnice, membru în Comisia paritară, ca urmare a pensionării;

în conformitate cu dispozițiile art.17, alin. (1), lit. b) din Legea serviciilor de transport public local nr.92/2007, și ale art.19, alin. (3) din Normele de aplicare a Legii serviciilor de transport public local nr.92/2007 aprobate prin Ordinul nr.353/2007 al Ministrului Internelor și Reformei Administrative;

în temeiul dispozițiilor art. 91, alin. (1), lit. f) și art. 97, alin. (1) din Legea administrației publice locale, nr. 215/2001, republicată, cu modificările și completările ulterioare;

Consiliul Județean Vaslui,

HOTĂRĂȘTE :

Art. 1. - Domnul Teodor Tărnăuceanu se eliberează din funcția de membru al Comisiei paritare de atribuire a traseelor cuprinse în Programul de transport public județean de persoane prin curse regulate, pentru perioada 2008 – 2011;

Art. 2. - Domnul Ioan Țibulcă, director executiv al Direcției Tehnice, se desemnează în Comisia paritară de atribuire a traseelor cuprinse în Programul de transport public județean de persoane prin curse regulate, pentru perioada 2008 – 2011, în calitate de reprezentant al Consiliului județean Vaslui;

Art. 3. - Secretarul Județului Vaslui, va asigura comunicarea prezentei hotărâri Autorității județene de Transport, în vederea aducerii la îndeplinire a prevederilor ei și va asigura publicarea acesteia pe site-ul Consiliului Județean Vaslui și în Monitorul Oficial al Județului Vaslui.

Vaslui, 26 martie 2010

PREȘEDINTE,
Vasile Mihalachi

Contrasemnează:
Secretarul județului Vaslui,
Gheorghe Stoica

CONSILIUL JUDEȚEAN VASLUI
PREȘEDINTE

EXPUNERE DE MOTIVE

la proiectul de hotărâre privind înlocuirea unui reprezentant în Comisia paritară de atribuire a traseelor cuprinse în Programul de transport public județean de persoane prin curse regulate, pentru perioada 2008 – 2011

Doamnelor și domnilor consilieri,

Potrivit dispozițiilor art.17 alin.(1), lit. b) din Legea nr.92/2007 privind serviciile de transport public local și ale art.16 din Normele de aplicare a Legii serviciilor de transport public local nr.9/2007, consiliului județean îi revine, printre altele, atribuția de a aproba Programul județean de transport public de persoane prin curse regulate pentru perioada 2008 – 2011 prin care sunt stabilite traseele principale și secundare pe baza propunerilor formulate de către autoritățile publice locale și ale operatorilor de transport rutier.

În conformitate cu prevederile art.19 din Normele menționate mai sus, traseele cuprinse în Programul județean de transport se atribuie operatorilor de transport rutier de către Comisia paritară.

Atribuirea traseelor se face electronic prin sistemul național, urmând ca pe baza rezultatelor acesteia Comisia paritară să emită o hotărâre privind traseele atribuite.

Comisia paritară, potrivit aceluiași Norme, este formată din 4 reprezentanți ai administrației publice la nivel județean și 2 reprezentanți ai agenției A.R.R.

Prin Hotărârea Consiliului Județean nr. 8/2008 au fost desemnați 4 reprezentanți în Comisia paritară de atribuire a traseelor cuprinse în Programul de transport public județean de persoane prin curse regulate, pentru perioada 2008 – 2011.

Prin proiectul de hotărâre supus dezbaterii și adoptării dumneavoastră se propune înlocuirea domnului Teodor Tărnăuceanu cu domnul Ioan Țibulcă, director executiv, având în vedere că au încetat raporturile de serviciu, urmare pensionării domnului Teodor Tărnăuceanu.

Reprezentanții Consiliului județean Vaslui în Comisia paritară vor fi, din partea Consiliului județean: domnii Vasile Mihalachi, președinte, Ioan Țibulcă, director executiv, Vasile Vieriu, director executiv adjunct Direcția tehnică și doamna Ghenghea Anca Elena, consilier Direcția tehnică.

Față de considerentele arătate mai sus, vă propun să adoptați proiectul de hotărâre în forma prezentată.

PREȘEDINTE,
Vasile Mihalachi

HOTĂRÂREA Nr.36/2010
privind promovarea temporară a doamnei ARHIRE IRINA, în funcția publică de
conducere de director executiv al Camerei agricole a județului Vaslui

având în vedere expunerea de motive a Președintelui Consiliului județean Vaslui privind propunerea de promovare temporară a doamnei Arhire Irina în funcția publică de conducere de director executiv al Camerei agricole a județului Vaslui;

având în vedere dispozițiile art. 87 alin. (1) lit. "e" coroborate cu cele ale art. 92 alin. (1), alin (2) lit. „b” și alin. (5) din Legea nr.188/1999 privind Statutul funcționarilor publici, republicată, cu modificările și completările ulterioare, precum și dispozițiile art. 28 din Legea – cadru nr. 330/2009 privind salarizarea unitară a personalului plătit din fonduri publice;

având în vedere că a fost îndeplinită procedura prevăzută la art. 92 alin. (2) lit. „b” din Legea nr.188/1999;

în conform. cu rezultatul votului secret consemnat în procesul verbal din data de 26.03. 2010;

în temeiul dispozițiilor art.91 alin.(2) lit.”e” și art.97, alin.(1) din Legea nr. 215/2001 privind administrația publică locală, republicată, cu modificările și completările ulterioare;

Consiliul județean Vaslui,

HOTĂRĂȘTE :

Articol unic – Doamna ARHIRE IRINA se promovează temporar în funcția publică de conducere vacantă de director executiv al Camerei Agricole a Județului Vaslui, până la ocuparea prin concurs a acestui post, fără a depăși perioada maximă de 6 luni prevăzută de lege.

Vaslui, 26 martie 2010

PREȘEDINTE ,
Vasile Mihalachi

Contrasemnează:
Secretarul județului Vaslui,
Gheorghe Stoica

CONSILIUL JUDEȚEAN VASLUI
PREȘEDINTE

EXPUNERE DE MOTIVE

la proiectul de hotărâre privind promovarea temporară a doamnei
ARHIRE IRINA, în funcția publică de conducere de director executiv
al Camerei agricole a județului Vaslui

Potrivit hotărârii consiliului județean de înființare a Camerei agricole a județului Vaslui, anterior adoptată, această instituție publică este condusă de un director executiv, post care se ocupă prin concurs sau, după caz, prin examen în condițiile legii. Numirea în această funcție publică de conducere este, potrivit legii organice, de competența consiliului județean. Fiind o funcție publică de conducere organizarea concursului sau a examenului, după caz, este de competența Agenției Naționale a Funcționarilor Publici, care potrivit legii, necesită respectarea unei proceduri prevăzută de lege.

Până la organizarea acestui concurs sau examen, după caz, ținând cont de necesitatea realizării unui management eficient și de calitate, în conformitate cu dispozițiile art. 87 alin. (1) lit. “e” coroborate cu cele ale art. 92 alin. (1), alin (2) lit. „b” și alin. (5) din Legea nr.188/1999 privind Statutul funcționarilor publici, republicată, cu modificările și completările ulterioare, propun promovarea temporară în funcția publică de conducere, vacantă, de director executiv a doamnei Arhire Irina. Prin adresa nr. 1399/05.03.2010 a fost înștiințată Agenția Națională a Funcționarilor Publici, cu cel puțin 10 zile înainte.

Menționez că pentru funcția publică de conducere de director executiv al Camerei agricole a județului Vaslui, sunt prevăzute următoarele condiții specifice de ocupare a funcției publice:

- studii universitare de licență absolvite cu diplomă, respectiv studii superioare de lungă durată

absolvite cu diplomă de licență sau echivalentă – domeniile științe juridice, economice, inginerești;

- absolvenți de masterat sau de studii postuniversitare în domeniul administrației publice, management sau în specialitatea studiilor necesare exercitării funcției publice, sau în curs de absolvire;
- cunoștințe operare PC – Windows, Microsoft Office, Internet – nivel mediu,

și condițiile generale prevăzute la art. 54 din Legea nr. 188/1999, republicată, completată și modificată.

Având în vedere dosarul profesional al doamnei Arhire Irina, care în acest moment deține funcția publică de execuție de consilier clasa I, grad superior, treapta 1 de salarizare, apreciez că îndeplinește condițiile mai sus prevăzute.

Este absolventă a Universității „Alexandru Ioan Cuza” din Iași – Facultatea de Științe Economice, specializare finanțe contabilitate, examenul de diplomă din sesiunea septembrie 1978 .

Menționez că are o vechime totală în specialitate de peste 31 de ani, din care peste 10 ani în cadrul Oficiului județean de consultanță agricolă.

Față de aceste considerente am inițiat proiectul de hotărâre privind promovarea temporară a doamnei ARHIRE IRINA, în funcția publică de conducere de director executiv al Camerei agricole a județului Vaslui evidența persoanelor Vaslui, pe care vă propun să-l adoptați în forma prezentată.

**PREȘEDINTE,
Vasile Mihalachi**

R A P O R T

cu privire la modul de îndeplinire a atribuțiilor proprii și a hotărârilor Consiliului județean în anul 2009

*Doamnelor și domnilor consilieri,
Stimați invitați,*

În conformitate cu atribuțiile ce-mi revin ca președinte al Consiliului județean Vaslui prin lege, am acționat permanent în numele și interesul locuitorilor județului Vaslui.

M-am bucurat de sprijinul consilierilor județeni dar și al angajaților Consiliului județean Vaslui cărora le mulțumesc pentru efortul și munca depusă pe parcursul acestui an.

Potrivit art.104, alin.(3), lit.b) din Legea nr.215/2001, republicată, cu modificările și completările ulterioare, în calitate de președinte al Consiliului județean am obligatia de a vă prezenta raportul de activitate privind modul în care mi-am îndeplinit atribuțiile specifice și hotărârile consiliului județean pe parcursul anului 2009.

Prezentul raport cuprinde activitatea tuturor serviciilor publice din subordinea Consiliului județean Vaslui dar și ale compartimentelor functionale ale aparatului de specialitate, activitate desfășurată în vederea atingerii obiectivelor propuse de către conducerea Consiliului județean Vaslui și care decurg din aplicarea legislației specifice.

Anul 2009 a reprezentat un an deosebit, a fost un an al crizei economice, criza ce s-a resimțit și la nivelul administrației publice județene, alocațiile bugetare fiind reduse în comparație cu necesitățile județului nostru. În acest context am urmărit asigurarea resurselor financiare prin atragerea fondurilor europene, care să compenseze lipsa fondurilor guvernamentale.

*Doamnelor și domnilor consilieri,
Stimați invitați,*

Consiliul județean Vaslui, în vederea îndeplinirii atribuțiilor ce-i revin în calitate de autoritate a administrației publice județene, dispune de un aparat de specialitate a cărui coordonare, îndrumare și control a activității este asigurată de președintele consiliului județean.

Structura organizatorică a aparatului de specialitate cuprinde un număr total de 141 posturi din care 104 posturi de funcție publică și 37 posturi în regim contractual, elaborată astfel ca aceasta să asigure o maximă funcționalitate între direcțiile și compartimentele de specialitate și conducerea consiliului județean.

Un obiectiv specific urmărit permanent în decursul anului 2009 a fost asigurarea unui

management performant al resurselor umane prin asigurarea unei colaborări cât mai eficiente și flexibile în interiorul aparatului de specialitate.

Totodata, a fost modificata organigrama, înființate noi structuri, în scopul asigurării unei funcționalități optime, în concordanță cu cerințele legislației și specificul activității din perioada post-aderare.

Astfel, în vederea respectării noilor reglementări în domeniul transportului public județean, încă din luna decembrie 2008 am supus aprobării consiliului județean înființarea **Compartimentului pentru transport public județean** în structura Direcției tehnice, pentru ca, începând cu luna ianuarie 2009, acesta să poată deveni funcțional.

Pe baza nevoilor de instruire ale personalului pentru îmbunătățirea performanțelor profesionale individuale identificate din rapoartele de evaluare și având în vedere resursele limitate ale bugetului local al județului, insuficiente pentru susținerea financiară a formării profesionale a angajaților, în anul 2009 a fost depusă o cerere de finanțare prin proiectul “Pregătirea profesionala a personalului Consiliului Județean Vaslui”.

Prin acest proiect vor fi organizate 13 sesiuni de formare profesională și perfecționare, în următoarele domenii:

- Management financiar pentru instituțiile și autoritățile publice;
- Management resurse umane;
- Managementul calității;
- Managementul financiar al proiectelor;
- Managementul proiectelor;
- Expert achiziții publice;
- Investiții publice;
- Expert accesare fonduri structurale și de coeziune europene;
- Utilizarea calculatorului, nivel avansat- ECDL Complet;
- Limba engleză;
- Gestiunea patrimoniului public și privat al entităților publice;
- Optimizarea comunicării intrainstituționale;
- Formare formatori.

Pentru ca întreg personalul din aparatul de specialitate să fie pregătit profesional în vederea executării atribuțiilor și competențelor ce le revin cu grad înalt de profesionalism, s-a urmărit intensificarea preocupării pentru pregătirea profesionala individuala la nivel de direcții și compartimente.

O componentă importantă a managementului resurselor umane este reprezentată și de asigurarea unor structuri organizatorice eficiente la nivelul instituțiilor și serviciilor publice de sub autoritatea consiliului județean. În acest sens, în vederea asigurării bunei desfășurări a activității instituțiilor și serviciilor publice de sub autoritatea consiliului județean, la solicitarea acestora, s-au aprobat modificările în structurile organizatorice și statele de funcții, corelate cu numărul de posturi și cheltuielile de personal alocate prin buget cu această destinație.

În materie de salarizare, stabilire a drepturilor de personal, încadrare, perfecționare, gestionare resurse umane, prin compartimentul de specialitate s-a asigurat asistența de specialitate la nivelul consiliilor locale, la solicitarea acestora.

La solicitarea consiliilor locale comunale, în conformitate cu prevederile legale, s-a asigurat desemnarea specialiștilor din aparatul de specialitate al Consiliului județean, ca membri în comisiile de concurs și respectiv de soluționare a contestațiilor la concursurile organizate pentru ocuparea posturilor de funcții publice.

În vederea asigurării transparenței în relațiile dintre cetățean și Consiliul județean Vaslui, potrivit prevederilor Legii nr.544/2001 privind liberul acces la informațiile de interes public, instituția noastră asigură accesul la informațiile de interes public, din oficiu, prin consultarea site - ul instituției www.cjvs.ro sau la cerere, în condițiile legii.

Precizez că numărul solicitărilor înregistrate în anul 2009, la Legea nr. 544/2001 privind liberul acces la informațiile de interes public au luat amploare, întrucât atât persoanele fizice cât și cele juridice au înțeles că aceasta este pârghia prin care pot afla cum și în ce fel Consiliul Județean

Vaslui își îndeplinește atribuțiile prevăzute prin Legea nr. 215/2001 privind administrația publică locală.

Nu au existat plângeri privind modul de aplicare a Legii nr.544/2001 privind liberul acces la informațiile publice.

*Doamnelor și domnilor consilieri,
Stimați invitați,*

Compartimentul Managementul Calității a fost înființat prin HCJ Nr.45/2008 ca o componentă a aparatului de specialitate care se subordonează Președintelui Consiliului Județean Vaslui și care are ca principală atribuție organizarea și coordonarea activității în domeniul managementului calității reglementând activitatea internă a instituției și a serviciilor acordate conform legii.

În luna ianuarie 2009 în urma auditului extern efectuat de o firmă de specialitate Consiliul Județean Vaslui a primit certificatul nr 2230 C/2009 prin care se confirma introducerea și implementarea Sistemului de Management al Calității conform standardelor de calitate SR EN ISO 9001:2001.

În cursul anului 2009 Sistemul de Management al Calității a fost implementat și îmbunătățit continuu astfel încât în luna decembrie 2009 în urma efectuării auditului de supraveghere Consiliul Județean Vaslui i s-a menținut certificarea recunoscându-i-se astfel gradul de conformitate, capabilitatea și eficiența sistemului de management al calității implementat. Totodată sistemul răspunde și cerințelor legislative (OMFP nr.946/2005 și OMFP nr.1389/2006) prin care se recomandă instituțiilor publice reglementarea activității specifice proprii în baza unor proceduri interne clar stabilite .

În acest moment compartimentele de specialitate din cadrul Consiliului județean Vaslui își desfășoară principalele activități/operațiuni după 42 proceduri de lucru, proceduri clare, asumate și aduse la cunoștința tuturor celor implicați pentru derularea unitară, eliminarea suprapunerilor de sarcini și eficientizarea actului administrativ în general.

*Doamnelor și domnilor consilieri,
Doamnelor și domnilor invitați,*

În anul 2009, Consiliul județean Vaslui, în cadrul celor 17 sedinte ordinare și extraordinare, a adoptat un număr de 172 de hotărâri al căror inițiator am fost și au vizat, în principal:

- repartizarea pe unități administrativ-teritoriale ale județului Vaslui a sumelor defalcate din unele venituri ale bugetului de stat pe anul 2009;
- adoptări bugete și rectificări ale acestora;
- aprobare conturilor de execuție ale bugetului local al județului Vaslui, a creditelor externe-împrumut bancar al județului Vaslui și a fondului de rulment al județului pe anul 2008;
- aprobare/actualizare strategii, planuri;
- transmiterea unor imobile, proprietate publică a județului Vaslui, din administrarea consiliului județean în administrarea altor instituții publice, trecerea unor imobile din domeniul public al județului în domeniul privat sau în domeniul public al unor unități administrativ-teritoriale din județ;
- validări mandate consilieri județeni, modificări componență comisii de specialitate ale consiliului județean, eliberări și numiri de membri în comisii;
- acorduri de cooperare/asociere cu unități administrativ-teritoriale din județ și Republica Moldova;
- modificări state de funcții și organigrame ale personalului din aparatul de specialitate al consiliului județean și ale instituțiilor de sub autoritatea consiliului județean;
- programe de finanțare nerambursabilă a activităților nonprofit de interes general;
- aprobare proiecte și cofinanțări proiecte;
- înființări de centre și de servicii de protecție a copilului, ca și componente funcționale, fără personalitate juridică, în structura Direcției generale de asistență socială și protecția copilului Vaslui;
- stabilire cuantum taxe locale de competența Consiliului județean Vaslui;

- transformări funcții publice de execuție existente în statele de funcții ale aparatului de specialitate al consiliului județean și instituțiilor de sub autoritatea consiliului județean;

În aplicarea acestor hotărâri precum și a legislației în vigoare în perioada ianuarie-decembrie 2009 am emis un număr de 342 dispoziții cu caracter individual privind:

- numirea unor comisii de examinare la concursurile pentru promovarea în clasă unor funcționari publici de execuție, de licitație, de recepție a unor obiective/produse, de inventariere a patrimoniului, etc.;
- numiri de comisii de evaluare a ofertelor și organizare a procedurii pentru atribuirea contractelor de achiziție publică de bunuri și servicii;
- drepturi salariale ale personalului consiliului județean – salarii, sporuri de vechime, etc.;
- promovarea/avansarea funcționarilor publici din cadrul aparatului de specialitate al consiliului județean în clase/trepte de salarizare, promovarea unor salariați în funcții publice de execuție, încetarea/suspendarea raporturilor de serviciu a unor salariați;
- repartizarea unor funcționari publici pentru urmărirea executării lucrărilor și acordării de asistență tehnică la obiectivele finanțate din bugetul local al județului, din fonduri speciale și din fonduri externe;
- schimbarea de nume pe cale administrativă, încuviințări deplasări minore în străinătate;

În aceeași perioadă au fost înregistrate 98 de scrisori locale și 23 de scrisori centrale .

Au fost întocmite documentații și proiecte de hotărâri de guvern pentru atestarea domeniului public al bunurilor aparținând domeniului public al localităților Bogdanesti, Fruntiseni, Grivita, mun.Vaslui, Berezeni, Blagești, Deleni, Hoceni, Ivesti, Lipovat, Malusteni, Osești, Tanacu, Vinderei, Vulturești, Zapodeni și Zorleni.

De asemenea, s-a asigurat asistența de specialitate autorităților locale din teritoriu pentru întocmirea inventarului domeniului public al acestora și s-a actualizat baza de date care conține informații despre consilii locale, târguri, pietre și oboare.

Totodată, am emis un număr de 198 certificate de urbanism și 63 autorizații de construire. În perioada menționată, compartimentul Arhitect Șef, la solicitarea primarilor comunelor a verificat documentațiile și a emis Avizul de structură al Arhitectului Șef pentru 229 de proiecte, care au stat la baza emiterii certificatelor de urbanism și autorizațiilor de construcție de către aceștia.

Au fost verificate și avizate 18 documentații de urbanism și amenajare a teritoriului din care: 2 Planuri Urbanistice Generale (PUG), 3 Planuri Urbanistice Zonale (P.U.Z.) și 13 Planuri Urbanistice de Detaliu (P.U.D.)

Au fost controlate pe linie de disciplină în construcție 17 unități administrativ teritoriale.

Consilierii juridici din cadrul instituției au acordat asistența juridică și au reprezentat în fața instanțelor judecătorești atât administrația publică județeană, cât și pe Președintele Consiliului județean Vaslui în aproximativ 70 de dosare. În acest sens, au redactat cererile de chemare în judecată, întâmpinările, exercitând caile de atac ordinare și extraordinare. Deasemeni au verificat, analizat și avizat de legalitate contractele încheiate de Consiliul județean Vaslui cu diversi parteneri.

Având în vedere activitatea desfășurată în anul 2009 privind “atribuirea contractelor de achiziții de produse, servicii și lucrări” s-au organizat proceduri de atribuire în conformitate cu prevederile legislației în vigoare în materia achizițiilor publice. Ca urmare a procedurilor organizate de Consiliul județean Vaslui, au fost atribuite un număr de 93 contracte cu valoare totală de 71.800.000 lei, fără TVA. Toate aceste contracte au fost atribuite în urma unor proceduri pentru care invitațiile de participare și anunțurile de participare au fost publicate în Sistemul Electronic de Achiziții Publice (SEAP).

Prin personalul de specialitate Consiliul județean a acordat asistența tehnică privind pregătirea și organizarea procedurilor pentru atribuirea contractelor de achiziții publice atât instituțiilor de sub autoritatea Consiliului județean cât și consiliilor locale care au solicitat acest lucru.

Doamnelor și domnilor consilieri,

Doamnelor și domnilor invitați,

În anul 2009, veniturile bugetului local al județului Vaslui, au urmat un trend ascendent, ajungând la valoarea totală de 196.570,4 mii lei. Pe lângă acestea, județul Vaslui a mai dispus de surse financiare provenite din fonduri nerambursabile în sumă de 13.501,7 mii lei, din finanțare rambursabilă în sumă de 49.555,3 mii lei și de venituri în afara bugetului (fondul de rulment) în

sumă de 7.335,0 mii lei. Astfel, fondurile totale aflate la dispoziția Consiliului județean Vaslui au fost în anul 2009, în sumă de 266.932,4 mii lei.

Cea mai mare parte a veniturilor bugetului local al județului Vaslui au avut-o prelevarile și subvențiile din bugetul de stat. Dacă în anul 2008 acestea erau de 136.768,0 mii lei, respectiv 31879,0 mii lei, în anul 2009 prelevările au fost în suma de 128.112,3 mii lei, respectiv subvențiile de 52.682,4 mii lei. Aceste două componente ale veniturilor bugetului local pe anul 2009 reprezintă 92,0% din totalul veniturilor. Diferența de 8% o reprezintă veniturile proprii, sponsorizarile, și fondurile nerambursabile.

Dacă ne referim la cheltuieli, pe total, constat că acestea au avut aceeași dinamică. În structura au avut loc modificări semnificative și acest fenomen s-a datorat legilor bugetare de stat anuale care au stabilit o nouă clasificare funcțională.

Dacă urmărim repartizarea sumelor conform clasificății economice a indicatorilor bugetari, se observă o diminuare a cheltuielilor de personal, de la 61001,7 mii lei, în 2008 la 60.581,6 mii lei, în 2009, la subvenții pentru instituțiile publice o creștere de la 8.760,8 mii lei în 2008, la 9.907,6 mii lei în 2009, la transferuri de la 9303,5 mii lei în 2008 la 12.902,7 mii lei în 2009, la cheltuieli de capital de la 18.322,4 mii lei în 2008 la 26.630,1 mii lei în 2009, iar cheltuielile cu „asistența socială” s-au diminuat de la 96.157,4 mii lei în 2008 la 92.523,1 mii lei în 2009.

Analizând repartizarea sumelor pe anul 2009 pe capitolele bugetare constatăm că la învățământ fondurile alocate au fost în sumă de 24.146,4 mii lei. Cu aceste sume s-au finanțat cele 4 Școli speciale din Vaslui, Husi și Negrești, Programul „corn și lapte”, olimpiadele și concursurile școlare și Centrul Județean de Resurse și Asistență Educatională.

În această perioadă s-au reabilitat și modernizat clădirile în care se desfășoară activitatea Școlii „Aurora” din Vaslui, Școlii „Sf. Ecaterina” din Husi și Școlii speciale din Negrești. La Școala pentru surzi Vaslui s-a construit o sală de sport modernă.

La capitolul „cultura” sumele alocate au de 11.350,1 mii lei în 2009, asigurând finanțarea, în bune condiții, a activităților instituțiilor culturale din județ: Biblioteca „N.M. Spătaru” din Vaslui, Muzeul Județean „Ștefan cel Mare” din Vaslui, Centrul Județean pentru Conservarea și Promovarea Culturii Tradiționale Vaslui, Teatrul „V.I. Popa” din Bârlad, Muzeul „V. Pârvan” din Bârlad, Statuia ecvestră de la Băcăoani, finanțarea proiectelor sportive, de cultură și culte, precum și contribuția la plata cheltuielilor de personal ale personalului neclerical, aparținând unui număr de 4 culte religioase recunoscute de lege.

La capitolul „protecția mediului”, în anul 2009 au fost alocate fonduri în suma de 13.659,8 mii lei, cel mai important obiectiv fiind „Reabilitarea alimentarelor cu apă, a canalizarilor și epurarea apelor uzate de la Vaslui, Bârlad, Husi și Negrești”.

La capitolul „asistența socială” în fiecare an, s-au repartizat fonduri substanțiale pentru a asigura condiții decente persoanelor beneficiare ale unor astfel de servicii. Fondurile alocate în anul 2009 au ajuns la valoarea de 92.523,1 mii lei, reprezentând 47 % din totalul veniturilor la bugetul local al județului. Aceasta demonstrează, pe de o parte, grija sporită pentru populația aflată în nevoi, iar pe de altă parte, creșterea accelerată a numărului de beneficiari datorită deteriorării continue a condițiilor socio-economice din județ.

De la acest capitol se finanțează în special Direcția Asistența Socială și Protecția Copilului Vaslui și Centrele de asistență medico-socială Băcești, Codăiești și Ghermănești.

La capitolul „transporturi” în anul 2008 s-au repartizat fonduri în suma de 27.801,3 mii lei, în 2009 alocările cu această destinație fiind de 60.144,3 mii lei, din care 7.416,7 mii lei din împrumut, în anul 2008 și, respectiv, 28.083,7 mii lei.

De asemenea, au fost alocate fonduri prin Programul de pietruire a drumurilor la sate aprobat prin HG nr. 577/ 1997 în sumă de 2.873,0 mii lei în 2008 și în sumă de 8.137,0 mii lei. Din toate aceste sume au fost finanțate lucrări pe un număr de 28 drumuri comunale și județene.

La capitolul „sănătate” am urmărit ca an de an să majorăm fondurile cu această destinație ajungând ca la nivelul anului 2009 să repartizăm de la bugetul local al județului suma de 1.290,2 mii lei, din care 500,0 mii lei pentru realizarea documentației tehnico-economice pentru proiectul „Reabilitarea, modernizarea și echiparea Spitalului de urgență Vaslui” și 790,0 mii lei pentru finanțarea centrelor medico-sociale din județ. Subliniem, de asemenea, că va continua cofinanțarea lucrărilor de Consolidare a corpului C a Spitalului de urgență Vaslui, alocându-se în acest an prin

bugetul județului suma de 2.000,0 mii lei.

Referitor la veniturile și cheltuielile ce se evidențiază în afara bugetului local subliniem ca în anul 2009 avem un record privitor la suma ce se afla în fondul de rulment. Dacă la sfârșitul anului 2008 aveam 6.134,9 mii lei, la încheierea exercițiului bugetar 2009 soldul fondului de rulment era de 27.541,9 mii lei, în cea mai mare parte (suma de 14.500,0 mii lei) fiind constituit din sume alocate din fonduri nerambursabile pentru prefinanțarea proiectelor contractate la finanțare în anul 2009, dar, la care, nu au început lucrările din cauza prelungirii perioadei de derulare a procedurilor de atribuire a contractelor de lucrări. Aceste venituri evidențiate în afara bugetului vor fi utilizate în acest an cu aceeași destinație, adică la finanțarea proiectelor, dar și a altor investiții de interes județean.

Bugetul fondurilor nerambursabile cuprindea atât la venituri cât și la cheltuieli suma de 13.501,7 mii lei. Din această sumă 1.109,7 mii lei au fost repartizați la capitolul „autorități publice” pentru finanțarea a 6 proiecte din domeniu, 720,4 mii lei sunt repartizați la învățământ pentru finanțarea a două proiecte specifice învățământului special, 2.193,0 mii lei la cultura pentru finanțarea a trei proiecte culturale, 7.384,5 mii lei la asistenta socială pentru finanțarea a 7 proiecte ale Direcției Asistența Socială și Protecția Copilului Vaslui și suma de 1.939,3 mii lei la transporturi pentru reabilitarea a două drumuri județene.

Doamnelor și domnilor consilieri,

Doamnelor și domnilor invitați,

A. În ceea ce privește dezvoltarea locală și integrarea europeană, activitatea s-a concentrat, și în anul 2009, pe trei mari direcții:

- dezvoltare locală și regională;
- elaborarea și implementarea de proiecte cu finanțare nerambursabilă;
- informare europeană.

1. În ceea ce privește **activitatea în domeniul dezvoltării locale și regionale**, accentul s-a pus, în anul 2009, pe:

a. reactualizarea unor documente strategice deosebit de importante pentru accesarea instrumentelor structurale;

b. extinderea unor structuri la nivel județean capabile să absoarbă fondurile de post-aderare, pentru realizarea coeziunii economice și sociale.

a. reactualizarea unor documente strategice deosebit de importante pentru accesarea instrumentelor structurale.

Anul 2009 a fost un an bogat în **acțiuni de dezvoltare a parteneriatelor locale și regionale** în vederea accesării a diverse surse de finanțare naționale și europene.

Au fost încheiate acorduri de asociere cu autorități ale administrației publice locale din Codăești, Fălciu, Rebricea și Ștefan cel Mare în vederea realizării a patru proiecte de îmbunătățire a calității mediului prin care peste 182 de hectare de teren degradat vor fi împădurite.

Prin Asociația de dezvoltare intercomunitară EURONEST, constituită din toate cele 6 consilii județene din regiunea de Nord-Est, Consiliul județean Vaslui a promovat spre finanțare, prin Programul Operațional Regional 2007-2013, proiectul „Achiziționare echipamente specifice pentru îmbunătățirea capacității și calității sistemului de intervenție în situații de urgență, acordării asistenței medicale de urgență și a primului ajutor calificat în Regiunea Nord - Est (cerere de finanțare I)”.

Prin parteneriatul creat la nivel regional se vor atrage 47.674.640,25 lei din care vor fi achiziționate și repartizate județului Vaslui echipamente și bunuri pentru intervenții în situații de urgență în valoare de 6.440.000 lei, urmând ca în anul 2010 să fie depusă o nouă cerere de finanțare cu același scop, în valoare de 32.575.544,23 lei, din care pentru județul Vaslui vor fi 4.410.728 lei.

În anul 2008 printr-un proiect cu finanțare nerambursabilă destinat modernizării și eficientizării activității Consiliului județean Vaslui a fost implementat sistemul de management al calității, certificat în luna decembrie 2008.

2. **Activitatea în domeniul proiectelor cu finanțare nerambursabilă** a fost, și în anul 2009, una deosebit de bogată, constând în derularea, identificarea, scrierea și depunerea spre finanțare a unui număr de 21 de proiecte.

În anul 2009, Consiliul județean Vaslui a avut în **implementare** un număr de 3 proiecte cu finanțare prin Programul Operațional Regional, cu o valoare totală de peste 27 milioane Euro, la care

se adaugă alte 6 milioane Euro din proiectele implementate în parteneriat cu Consiliul Județean Iași. Este vorba de proiectul de **reabilitare și modernizare a drumului județean Crețești de Sus - Murgeni, de reabilitarea Centrului cultural- istoric al municipiului Bârlad, reabilitarea și extinderea Centrului de asistență medico-socială Băcești, reabilitarea și modernizarea drumului județean Iași - Rebricea și proiectul de achiziționare echipamente pentru situații de urgență.**

În anul 2009, Consiliul județean Vaslui a **depus** un număr de 4 proiecte pentru finanțare prin Programul Operațional Regional, în valoare totală de peste 21 milioane Euro, pentru **reabilitarea, modernizarea și echiparea Spitalului județean Vaslui, a școlilor speciale din Huși și Negrești și a Centrului de asistență medico - socială Codăești.**

Dintre acestea, cel mai important ca valoare și ca impact pentru creșterea calității vieții locuitorilor județului este proiectul “Reabilitarea, modernizarea și echiparea Spitalului Județean de Urgență Vaslui”, cu o valoare totală de 15 milioane de Euro, care a fost acceptat pentru finanțare, urmând ca în perioada următoare să fie elaborat proiectul tehnic. Se estimează ca, la jumătatea anului 2010, proiectul să intre în implementare. Prin acest proiect, cei aproximativ 37.000 de pacienți pe care îi înregistrează anual spitalul județean vor beneficia de condiții adecvate de spitalizare, în saloane modernizate, dotate cu mobilier nou și băi, precum și de acces la echipamente performante de diagnostic și tratament.

Un alt proiect de mare importanță pentru județul nostru, care a fost depus în anul 2009 și acceptat pentru finanțare de către Administrația Fondului pentru Mediu este cel de împădurire a peste 185 hectare de teren degradat (în comunele Ștefan cel Mare, Rebricea, Fălciu și Codăești), în valoare totală de 5,9 milioane lei. Contractul de finanțare a fost semnat la sfârșitul anului 2009, iar lucrările de împădurire vor demara în primăvara acestui an.

În ceea ce privește fondurile de pre-aderare, în anul 2009, Consiliul județean Vaslui a finalizat 2 proiecte în cadrul Programului de Vecinătate România - Republica Moldova, în valoare totală de aproximativ 260.000 Euro. La acestea se adaugă alte două proiecte finalizate în decembrie, pentru reabilitarea unor sectoare de drum județean în zonele Negrești - Valea Mare și Buda- Oșești, în valoare de aproximativ 400.000 Euro, finanțate prin programul Phare 2006.

Nu în ultimul rând, dorim să amintim că în luna octombrie a anului 2009 au fost depuse încă trei proiecte pentru accesarea altor surse de finanțare europeană. Este vorba despre **Centrul balnear Ghermănești**, proiect cu o valoare totală de peste 3,3 milioane Euro, de **Complexul muzeal - satul moldovenesc**, în valoare totală de peste 2,3 milioane Euro (depus în cadrul Programului Operațional Comun România - Ucraina - Moldova) și de proiectul **“Sistem informatic integrat al județului Vaslui”**, în valoare totală de aproximativ 1,5 milioane Euro (depus în cadrul Programului Operațional Creșterea Competitivității Economice).

Pentru dezvoltarea capacității administrative, Consiliul județean Vaslui are în implementare un proiect pentru reactualizarea strategiei de dezvoltare economico -socială și a depus în luna decembrie un altul pentru perfecționarea profesională a angajaților, care totalizează peste 300.000 Euro.

În anul 2009, a continuat implementarea a cinci proiecte de cooperare transfrontalieră, finanțate prin Programul de Vecinătate România – Moldova 2004-2006, în care Consiliul județean Vaslui este partener al unor raioane din Republica Moldova, contribuind cu experiență și expertiză:

- ◆ „Îmbunătățirea situației social- economice și majorarea activității investiționale a localităților dezavantajate din lunca raului de frontieră Prut a Raionului Hîncești, prin renovarea drumului M – 1 – Ivanovca – Obileni – cotul Morii”- aplicant Consiliul raional Hancesti;
- ◆ ”Dezvoltarea capacităților investiționale în zona turistică Hîncești-Leușteni”, aplicant Consiliul raional Hancesti;
- ◆ „Dezvoltarea traseelor turistice în zona transfrontaliera Nisporeni- Prut”- aplicant- Consiliul raional Nisporeni;
- ◆ „Parteneriate sociale transfrontaliere pentru beneficiul bătrânilor solitari”, finanțat prin Programul Programului de Vecinătate România-Moldova Tacis CBC 2005-2006, depus de Consiliul raional Soroca;
- ◆ „O familie pentru fiecare copil!”, finanțat prin Programul Programului de Vecinătate România-Moldova TACIS CBC 2005-2006, aplicant Consiliul Raional Leova.

Tot în anul 2009 au fost finalizate încă patru proiecte derulate în parteneriat cu diverse instituții subordonate Consiliului județean Vaslui, în care Direcția a fost implicată în implementare și monitorizare:

- „TINART” – finanțat prin Programul de Vecinătate România-Moldova , 2004-2006, Prioritatea 2, Phare CBC 2006, aplicant Biblioteca județeană „Nicolae Milescu Spătarul”
- „Sportul-prietenie și competiție”, finanțat prin Programul de Vecinătate România-Moldova , 2004-2006, Prioritatea 2, Phare CBC 2006, aplicant Școala specială Aurora Vaslui
- „Planetariul Bârlad”, finanțat prin Programul de Vecinătate România-Moldova , 2004-2006, Prioritatea 1 , Phare CBC 2006, aplicant Muzeul „Vasile Pârvan” Bârlad ;
- „Antichitatea târzie în bazinul Prutului”, finanțat prin Programul de Vecinătate România-Moldova , 2004-2006, Prioritatea 1 , Phare CBC 2006, aplicant Muzeul „Vasile Pârvan” Bârlad .

În cadrul proiectului „Managementul deșeurilor în județul Vaslui” derulat în parteneriat cu Ecoverf din Belgia și finanțat de Guvernul Flamand, în anul 2009 au fost realizate investițiile pentru proiectele pilot de colectare selectivă din comunele Lipovat, Solești și Rosiești și s-a desfășurat vizita experților belgieni de supervizare a proiectelor pilot, în luna noiembrie 2009.

Prin Direcția de integrare europeană s-a acordat asistență în elaborarea și implementarea de proiecte cu finanțare nerambursabilă tuturor solicitanților (în mod deosebit instituțiilor subordonate și autorităților publice locale).

Și în anul 2009 *Consiliul județean Vaslui a fost finanțator al activităților nonprofit de interes general.*

În conformitate cu prevederile Legii nr. 350/2005 privind regimul finanțărilor din fonduri publice alocate pentru activități nonprofit de interes general, Consiliul județean a aprobat prin Hotărârea nr. 43/2009 Programul județean pentru finanțarea nerambursabilă a activităților nonprofit de interes general pe anul 2009, în domeniile cultură, culte și sport.

Prin acest program, a fost alocată suma de 350.000 lei organizațiilor neguvernamentale din județul Vaslui cu activitate în domeniul culturii, cultelor și sportului.

Au fost depuse pentru finanțare un număr de 31 propuneri, distribuite pe domenii astfel: 11 în domeniul culturii, 10 în domeniul cultelor și 10 în domeniul sportului.

Au fost selectate, în vederea finanțării, 24 de proiecte, după cum urmează: 9 în domeniul culturii, 7 în domeniul cultelor și 8 în domeniul sportului.

Sumele solicitate prin proiectele aplicate au fost, după cum urmează:

- ◆ pe domeniul “Cultură”, 149.990 lei;
- ◆ pe domeniul “Culte”, 100.000 lei;
- ◆ pe domeniul „Sport”, 100.000 lei.

După semnarea contractelor încheiate cu solicitanții, în perioada iunie – decembrie 2009 au fost implementate 23 de proiecte din cele 24 contractate.

O activitate distinctă cu implicare în domeniul dezvoltării locale a fost cea legată de promovarea potențialului turistic al județului în vederea creșterii contribuției acestui sector la economia locală.

În acest sens, a fost înființat printr-un proiect cu finanțare nerambursabilă un punct de informare turistică care a promovat, începând din decembrie 2008, obiectivele turistice din județul Vaslui, distribuind materiale informative și susținând activități informative.

Tot în scopul atragerii de resurse în vederea valorificării potențialului turistic al județului au fost înaintate către diverse instituții centrale solicitări și materiale suport referitoare la principalele proiecte de investiții în turism.

3. Activitatea de informare europeană s-a derulat prin Centrul de Informare EUROPE DIRECT Vaslui

Având ca *activitate curentă* informarea populației, Centrul de Informare EUROPE DIRECT a continuat să furnizeze informații publicului vasluian atât prin telefon, fax, e-mail, cât și la sediul său (1262 de clienți au trecut pragul Centrului, în perioada 1.01.-31.12.2009).

Pentru ca informația europeană să ajungă în toate colțurile județului, au fost editate, o dată la două luni, buletine informative cuprinzând informații despre evenimentele organizate de Centru sau alte instituții din județ privind Uniunea Europeană, informații de interes general, precum și informații privind oportunitățile de finanțare active. Publicația, în număr de 500 de exemplare, a fost distribuită gratuit primăriilor din localitățile județului, școlilor, instituțiilor județene și locale, bibliotecilor, mass-mediei locale. De asemenea, Centrul de Informare EUROPE DIRECT Vaslui a pus la dispoziția vasluienilor un site web, cu informații de interes general, oportunități de finanțare, noutăți, priorități ale Comisiei Europene, activități ale Centrului, publicații proprii și alte informații de interes pentru public.

În anul 2009, Centrul de Informare EUROPE DIRECT Vaslui a organizat o paletă largă de activități adresate grupurilor țintă prioritare (elevilor, tinerilor, populației din mediul rural și personalului din administrația publică locală):

Aniversarea Zilei Europei

Campanie de informare pe tema alegerilor pentru Parlamentul European

Dezbateri publice

Seminar „Oportunități de finanțare pentru dezvoltarea zonei rurale”

Concurs de proiecte de comunicare

În perioada octombrie- decembrie s-a desfășurat un concurs de proiecte de comunicare cu tema „Energia și schimbările climatice”, la care au participat elevi de gimnaziu (cls. a VII-a și a VIII-a) din 13 școli de pe întreg teritoriul județului. Festivitatea de premiere a concursului organizat de Centrul de Informare Europe Direct Vaslui s-a desfășurat pe 22 decembrie, la Centrul de Resurse pentru Afaceri Vaslui și s-a bucurat de prezența a peste 100 de participanți.

Pentru dezvoltarea activităților de informare și comunicare pe teme europene și întărirea rețelei de multiplicatori, în anul 2009, personalul Centrului EuropeDirect Vaslui a participat la următoarele acțiuni:

- ◆ în perioada 5-6 februarie - Seminarul de formare "Inaugurarea Rețelei EUROPE DIRECT" 2009 – organizat de Reprezentanța Comisiei Europene în România;
- ◆ în perioada 12-13 februarie - Seminarul "Inaugurarea noii Rețele europene de centre de informare EUROPE DIRECT", Bruxelles – organizat de Comisia Europeană;
- ◆ în perioada 11-13 septembrie – Seminarul de formare și informare pentru membrii Rețelei EUROPE DIRECT , organizat de Reprezentanța Comisiei Europene în România;
- ◆ în perioada 9-11 decembrie – Conferința Națională a Rețelelor de Comunicare EUROPE DIRECT, organizat de Reprezentanța Comisiei Europene în România;

B. Activitatea în domeniul relațiilor externe s-a axat, în anul 2009, pe următoarele 2 direcții:

- întărirea relațiilor cu partenerii din Republica Moldova;
- întărirea cooperării inter-regionale prin participarea la evenimentele organizate de Adunarea Regiunilor Europei .

1. Întărirea relațiilor cu partenerii din Republica Moldova a cuprins, în anul 2009, următoarele acțiuni principale:

a. *Participarea la evenimente organizate în cadrul Asociației Euroregiunii Siret –Prut – Nistru.*

b. *Participarea la evenimente organizate în cadrul unor proiecte și programe de cooperare transfrontalieră*

c. **S-a facilitat acordarea de vize** pentru mai mult de 100 de persoane din cadrul instituțiilor partenere din raioanele Republicii Moldova: Hîncești, Leova, Soroca, Nisporeni, comuna Sărata Galben.

2. Întărirea cooperării inter-regionale prin participarea la evenimentele organizate de Adunarea Regiunilor Europei și prin încheierea de acorduri internaționale.

a. *Participarea la evenimente organizate de Adunarea Regiunilor Europei*

În perioada 21-22 mai 2009, o delegație a Consiliului județean Vaslui, compusă din: Ghețău Ionuț, Rinder Ana Smaranda, Daicu Ionela, a participat la Conferința ARE cu tema „Conturarea viitorului Europei – în ajunul alegerilor europene”, și la cea de a doua reuniune a Rețelei Regionale de Tineret a ARE care a avut loc în orașul Krzyzowa – Wroclaw, Polonia. Obiectivele conferinței au fost: încurajarea unei comunicări mai eficiente între tineri, pentru a construi o viziune asupra unui viitor comun; promovarea principiului subsidiarității și dezvoltarea cooperării interregionale la nivel

european; încurajarea participării cu frecvență sporită a tinerilor în procesele democratice locale și regionale; dezvoltarea simțului responsabilității politic și civic.

Ca o concluzie a evenimentului: a fost discutat și adoptat Programul Strategic 2009-2010, a fost ales președintele Rețelei Regionale de Tineret.

b. Încheierea de acorduri internaționale

În scopul îmbunătățirii colaborării dintre județul Vaslui, România și raioanele Orhei, Soroca, Ștefan Vodă din Republica Moldova, al întreprinderii de activități reciproc avantajoase, al susținerii dezvoltării economice și sociale a județului nostru, au fost inițiate și semnate acorduri de colaborare cu cele 3 unități administrativ teritoriale.

Scopul acestora constă în extinderea și îmbunătățirea relațiilor dintre organizațiile, colectivitățile și autoritățile locale din unitățile administrativ teritoriale semnate, în contextul alinierii la standardele în domeniu în plan european. Pentru realizarea acestui scop, părțile semnate își propun armonizarea preocupărilor și extinderea colaborării în următoarele domenii:

- Administrație publică locală
- Economie
- Colaborare transfrontalieră și protecția mediului înconjurător
- Servicii sociale
- Învățământ
- Cultură.

C. Activitatea în domeniul relației cu Organizațiile Neguvernamentale s-a concentrat pe următoarele direcții:

- informarea organizațiilor din județ cu privire la sursele de finanțare accesibile;
- actualizarea bazei de date care cuprinde ONG-urile existente;
- furnizarea de informații cu privire la ONG-urile din județ către alte instituții.

În anul 2009 **activitatea de elaborare a cererilor de finanțare a fost mutată pe implementarea proiectelor** a căror finanțare a fost obținută, gestionând proiecte în valoare de aproximativ 40 de milioane de euro, **continuarea instruirii** personalului propriu în vederea gestionării corecte și în acord cu finanțatorul a fondurilor nerambursabile obținute și **începerii planificării strategice** în domeniul dezvoltării regionale și locale pentru următoarea perioadă de programare.

Doamnelor și domnilor consilieri,

Doamnelor și domnilor invitați,

Pentru anul 2009 Unitatea de Implementare a Proiectului (UIP) „Sistem integrat de management al deșeurilor solide în județul Vaslui” și-a propus următoarele obiective:

- obținerea tuturor documentelor instituționale aferente proiectului;
- obținerea tuturor documentelor necesare pentru asigurarea terenurilor aferente investiției;
- demararea demersurilor pentru obținerea Acordului de mediu pentru proiect și obținerea Declarației Autorității Responsabile cu Monitorizarea Siturilor Natura 2000;
- obținerea avizelor de gospodărire a apelor și a avizelor de principiu, pentru obiectivele mari de investiție (depozite vechi, stații de transfer, depozit ecologic);
- obținerea și aprobarea celorlalte documente ce vor însoți cererea de finanțare (Studiul de fezabilitate, Analiza cost – beneficiu, Raport instituțional).

În ceea ce privește documentele instituționale aferente proiectului s-au semnat Statutul și Actul constitutiv al Asociației pentru Dezvoltare Intercomunitară a județului Vaslui (ADIV) de către toți membrii acesteia (toate autoritățile locale din județul Vaslui) și s-a obținut certificatul de înregistrare al ADIV la registrul Asociațiilor și Fundațiilor de pe lângă Judecătoria Vaslui. De asemenea, s-a aprobat, prin hotărâre de consiliu local, contractul de asociere de către toate autoritățile locale din județ urmând să fie aprobat și în ședință ADIV.

Referitor la documentele necesare pentru asigurarea amplasamentelor aferente investițiilor s-au obținut în totalitate și anume: hotărâri de consiliu local privind proprietatea asupra terenurilor și punerea acestora la dispoziția proiectului și adeverințe ce menționează că nu s-au depus cereri de retrocedare și nu există litigii cu privire la stabilirea și delimitarea proprietății pentru obiectivele investițiilor.

La începutul anului s-a depus documentația pentru obținerea Acordului de mediu, pentru proiect, și s-au făcut toți pașii necesari în acest sens, astfel în noiembrie 2009 s-a eliberat Acordul de mediu pentru proiect. În același timp s-au demarat și pașii pentru obținerea Declarației Autorității Responsabile cu Monitorizarea Siturilor Natura 2000, aceasta fiind emisă în luna septembrie.

În anul 2009 s-au făcut demersurile necesare obținerii Avizelor de gospodărire a apelor pentru obiectivele mari de investiții și anume: depozitele vechi de deșeuri ce urmează a fi închise prin proiect (Bârlad, Huși și Negrești), stațiile de transfer (Bârlad, Huși, Negrești și Vaslui) și depozitul ecologic de la Roșiești. De asemenea, tot pentru obiectivele mari de investiții, s-au obținut avizele de principiu de la ROMTELECOM, E-ON MOLDOVA S.A., S.C. GAZ-EST S.A. VASLUI, S.C. TERMICA VASLUI S.A., DIRECȚIA DE SĂNĂTATE PUBLICĂ VASLUI, INSPECTORATUL PENTRU SITUAȚII DE URGENȚĂ „PODUL ÎNALT” VASLUI.

În ceea ce privește obținerea și aprobarea celorlalte documente, ce vor însoți cererea de finanțare, situația lor se prezintă astfel: Studiul de fezabilitate a fost trimis de către firma de consultanță în variantă inițială, în limba engleză și româna, la sfârșitul lunii octombrie. Acesta a fost analizat și s-au făcut observații și comentarii, ce au fost transmise firmei de consultanță pentru a realiza varianta finală, urmând ca această variantă finală să ne fie transmisă la începutul anului 2010 pentru aprobare. Analiza cost – beneficiu și Raportul instituțional au fost transmise tot în variantă inițială, pentru analiză urmând ca la începutul anului 2010 să fie transmise în variantă finală.

Doamnelor și domnilor consilieri,

Doamnelor și domnilor invitați,

O activitate importantă în anul 2009 s-a axat pe promovarea, urmărirea și finalizarea proiectelor de investiții, în special a celor care vizează infrastructura, respectiv lucrări de drumuri și poduri precum și alimentări cu apă în localitățile județului. În același timp au fost promovate și alte proiecte de investiții în domenii privind învățământul, asistența socială, reparații și întreținere a unor clădiri aparținând Consiliului județean Vaslui, etc.

Datorită faptului că fondurile aflate la dispoziția Consiliului județean au fost insuficiente, un accent deosebit s-a pus pe utilizarea cât mai eficientă a banului public, în conformitate cu legislația în vigoare, atragerea de surse naționale și europene de finanțare, precum și pe deschiderea unei linii de împrumut bancar în vederea menținerii viabilității drumurilor județene și a cofinanțării programului privind reabilitarea sistemelor de alimentare cu apă, a sistemelor de canalizare și a stațiilor de epurare din municipiile Vaslui, Bârlad, Huși și orașul Negrești.

În bugetul pe anul 2009 la capitolul Transporturi s-a prevăzut suma de 10.902.000 lei din care “cheltuieli de capital” suma de 7.000.000 lei reprezentând lucrări pe următoarele drumuri județene

- DJ 284 : Arsura – Pâhnești, Stabilizare versanți

- DJ 245E : Deleni

- DJ 246 A : Moara Domnească

- DJ 207H : Chițoc – Poiana Căprioarei

- Documentații tehnice și documentații cadastrale pe drumuri județene

și suma de 3.902.000 lei pentru lucrări de întreținere îmbrăcămînți asfaltice pe 156 de km și întreținere drumuri pietruite pe 195 km.

Consiliul județean Vaslui a aprobat prin H.C.J. 9/2008 și 10/2008, contractarea unui credit extern în valoare de 20.000.000 euro (cca. 70.000.000 lei) pentru reabilitarea a 14 drumuri județene și asigurarea cofinanțării investiției “Reabilitarea sistemului de alimentare cu apă, a sistemului de canalizare și a stațiilor de epurare a apelor uzate în Vaslui, Bârlad, Huși și Negrești, județul Vaslui” și pentru reabilitarea Blocului G1, Bârlad.

Cele 14 drumuri sunt următoarele :

- Reabilitare **DJ 159**: Limită jud. Neamț – Băcești -Băbușa –Păltiniș-Slobozia – Racova – Trohan – Pungești – Siliștea – Armășoia- Bleșca
- Reabilitare **DJ 243**: Bârlad (DN 24) – Pogana – Iana – Vadurile – Iezer – Puiești – Fîntînele – Rădeni – Dragomirești
- Reabilitare **DJ 243 A**: Pogana (DJ 243)Crângu Nou -Ciocani – Ivești – Pogonești -Tutova - Crivești -Pochidia – Satu Nou -Limita jud. Galați
- Reabilitare **DJ 243 E** : DJ 243 B – Coroiești

- Reabilitare **DJ 244 C** : Huși (DN 24 B) – Pădureni – Leoști – Văleni – Urlați – Dimitrie Cantemir -DJ 244 A (Mușata)
- Reabilitare **DJ 244 E** : DN 24 B (Huși) – Tătărăni – Boțești – DN 24 (Miclești)
- Reabilitare **DJ 244 I** : Murgeni (DN 24 A) Sărățeni – Mălușteni
- Reabilitare **DJ 245** : DN 24 (Bîrlad) – Drujești – Băcani -Vulpășeni -Ghicani –Al. Vlahuță-Buda-Morăreni -Florești – Oprișița
- Reabilitare **DJ 245 A** : Muntenii de Jos (DN 24) – Lipovăț –Suceveni- Bogdana – Similișoara – Găvanu-Morăreni-Gherghești-Valea Lupului-Lunca-Silișteana-Iana
- Reabilitare **DJ 246** : DJ 247 (Codăești)–Rediu Galian–Tăcuta–Focșasca–Limita jud. Iași
- Reabilitare **DJ 246 A** : DN 24 (Moara Domnească) – Ferești – Bereasa – DJ 247 (Tătărăni)
- Reabilitare **DJ 284** : DN 24 B (Huși) – Epureni – Duda – Pâhnești -Fundătura-Arsura-DN 28(Ghermănești)
- Reabilitare **DJ 243D** : DJ 243 –Perieni
- Reabilitare **DJ 248 B** : Lim. jud.Iași -Negrești (DN 15D)

Până în prezent s-au terminat lucrările conform programelor aprobate la un număr de 11 drumuri județene iar celelalte sunt în execuție.

Reabilitarea și refuncționalizarea Blocului G1, str. Vasile Pârvan nr. 4 Bârlad reprezentând un număr de 39 de apartamente cu una și 2 camere finalizat în 2009, a fost în valoare de 2.100.000 lei.

În ceea ce privește subprogramul de “Reabilitarea sistemului de alimentare cu apă, a sistemului de canalizare și a stațiilor de epurare a apelor uzate în Vaslui, Bârlad, Huși și Negrești, județul Vaslui”, acest obiectiv este de o amploare foarte mare atât fizic cât și valoric. Colaborarea cu Ministerul Mediului nu decurge normal conform convenției. Valoarea totală a proiectului este de 67.000.000 euro (cca. 249.000.000 lei) din care cota de cofinanțare aferentă Consiliului județean Vaslui este de 25% și Ministerul Mediului 75%. Până la sfârșitul anului 2009 s-au efectuat servicii de proiectare și lucrări în sumă de 20.000.000 lei.

În anul 2009 potrivit programului de finanțare aprobat prin H.G. 577/1997 au beneficiat de finanțare 6 drumuri județene și un număr de 22 de drumuri comunale reprezentând o lungime de 148 de Km cu o valoare alocată de 8.100.000 lei.

În ceea ce privește alimentările cu apă în mediul rural în anul 2009 au obținut finanțare prin H.G. 577/1997 un număr de 18 comune din care pentru 10 comune a fost realizată documentația tehnică iar în celelalte 8 comune s-au realizat 40 de km de rețele de distribuție, rezervoare, aducțiuni și captări în valoare totală însumată de 5.600.000 lei.

Pentru accesarea fondurilor europene aferente măsurii 3.2.2. care afectează direct activitatea consiliilor locale în domeniul alimentărilor cu apă, stațiilor de tratare-epurare, construire grădinițe, conservarea patrimoniului cultural s-au depus un număr de 43 de proiecte care se află în stadiul de evaluare în valoare de cca. 440.000.000 lei. În acest moment sunt în execuție 14 proiecte aprobate în anul 2008 în valoare de 116.000.000 lei.

În ceea ce privește implementarea programului de dezvoltare a infrastructurii rurale instituit prin Ordonanța Guvernului nr. 7/2006, Județul Vaslui a depus spre aprobare un număr de 67 proiecte (tot atâtea consilii locale) reprezentând alimentări cu apă, amenajare poduri și podețe în mediul rural. Până în prezent s-au aprobat 57 în valoare de 148.740.400 lei pentru următoarele comune Albești, Alexandru Vlahuță, Arsura, Banca, Băcești, Bălteni, Berezeni, Blăgești, Bogdana, Bogdănești, Bogdănița, Bunești-Averești, Boțești, Ciocani, Costești, Dănești, Delești, Deleni, Dimitrie Cantemir, Dodești, Dragomirești, Drânceni, Duda-Epureni, Epureni, Fălcium, Găgești, Hoceni, Iana, Ivănești, Ivești, Ibănești, Laza, Lipovăț, Miclești, Muntenii de Jos, Murgeni, Negrești, Olteneni, Pochidia, Pogonești, Poienești, Pogana, Pungești, Pușcași, Rebricea, Roșiești, Solești, Stănileni, Șuletea, Todirești, Tutova, Tanacu, Tătărăni, Văleni, Vinderei, Voinești, Zorleni. Sunt în curs de evaluare și aprobare un număr de 10 proiecte în valoare de 35.185.240 lei. Tot în cadrul acestui program s-au depus pentru înființarea bazelor sportive în mediul rural un număr de 34 de proiecte din care au fost finanțate un număr de 26 de proiecte și anume Alexandru Vlahuță, Arsura, Băcești, Boțești, Codăești, Coroiești, Dimitrie Cantemir, Drânceni, Dumești, Grivița, Hoceni, Lipovăț, Muntenii de Jos, Rafaila, Negrești, Olteneni, Pădureni, Rebricea, Roșiești, Stănileni, Ștefan cel Mare, Tătărăni, Todirești, Vetrișoara, Vulturești, Zăpodeni în valoare de 16.781.000 lei.

Doamnelor și domnilor consilieri,

Doamnelor și domnilor invitați,

Printre atribuții se numără și îndrumarea metodologică a activităților de stare civilă desfășurate în comune și orașe, atribuție realizată prin intermediul serviciului comunitar de evidență a persoanelor.

Obiectivul principal care a stat în atenția serviciilor publice comunitare de evidență a persoanelor din județ a fost **asigurarea stării de legalitate pe linie de evidență persoanei și de stare civilă**, prin luarea măsurilor de aplicare în mod unitar a legislației specifice, fiind și un ***an electoral cu alegeri euro-parlamentare și prezidențiale***.

În perioada analizată, au fost realizate o serie de **obiective** ce au stat în atenția factorilor de conducere, după cum urmează;

- **organizarea și planificarea** activităților,
- **pregătirea profesională** a personalului structurilor,
- **coordonarea** și controlul serviciilor locale și oficiilor de stare civilă din județ, **pentru punerea în legalitate cu acte de identitate și de stare civilă, a persoanelor în cauză**,
- luarea măsurilor necesare **aprovizionării cu materiale specifice activității**,
- **actualizarea bazelor de date**, necesare întocmirii **listelor electorale**, efectuarea verificărilor și activităților conform dispozițiilor Inspectoratului Național pentru Evidență Persoanelor, inclusiv rezolvarea neconcordanțelor dintre bazele de date,
- participarea la **Convocarea metodologică** de la București, organizată de Inspectoratul Național pentru Evidență Persoanelor și desfășurarea ulterioară a convocării în acest sens la nivel de județ;
- Finalizarea implementării de către Consiliul Județean Vaslui a **proiectului** pe linie de romi, intitulat „Si ei trebuie să devină cetățeni cu drepturi depline”, la care serviciul nostru împreună cu Serviciul Public Comunitar Local de Evidență a Persoanelor Vaslui și Barlad au fost parteneri,

A) Pe linie de evidență persoanei, la nivelul Serviciului Public Comunitar Local de Evidență a Persoanelor;

- Pentru **prevenirea** neregulilor la regimul de evidență a persoanei s-au organizat și executat un număr de 29 **acțiuni și controale**, din care 5 împreună cu lucrători de la poliție, ai Direcției Județene pentru Protecția Copilului, consilieri ai Primăriei cu atribuții pe linia organizațiilor de romi, la unitățile de cazare în comun și în zonele cu probleme deosebite, s.a.

S-au efectuat 37 **instruiri** cu ocazia acțiunilor efectuate la școli, receptioneri, administratori, C.E.C., poșta și s-au efectuat 63 **activități de mediatizare** a actelor normative la radio-TV și presa.

Cu această ocazie s-au aplicat un număr de 242 **sanctiuni** contravenționale conform O.U.G. nr.97/2005, modificată și actualizată, în valoare de 6560 RON.

De asemenea s-au mai efectuat 20 **controale** la unitățile sanitare și de protecție socială.

Au fost efectuate un număr 90174 **verificări**, din care 80844 pentru M.A.I., respectându-se prevederile legislației în vigoare, inclusiv prev. L/677/2001, H.G/781/2002, s.a.

S-au efectuat 52 **acțiuni de preluare imagini cu stația mobilă** la posturile de poliție mai îndepărtate din județ și s-au preluat 596 imagini.

Au fost luate în evidență **la naștere** un număr de 6345 persoane și ca urmare a **restabilirii domiciliului**, redobândirii cetățeniei, un număr de 361 persoane.

- **S-au editat și eliberat un număr de 40007 acte de identitate**, din care 37908 cărți de identitate și 2099 **carti de identitate provizorii**, 6712 acte de identitate ca urmare a schimbării domiciliului și s-au aplicat 2151 vize de reședință.
- **S-a actualizat baza de date cu toate modificările survenite**, actualizările și loturile de C.I. fiind transmise cu operativitate la B.J.A.B.D.E.P., prin V.P.N.
- În cadrul „*ghiseului unic*” au fost eliberate un număr de 2952 **pasapoarte**.
- Pentru rezolvarea acestor activități de către S.P.C.L.E.P., în mod unitar și conform prevederilor legale, s-au efectuat de către S.P.C.J.E.P.- B.J.E.P., **25 activități de îndrumare, coordonare și control** și nu s-au constatat probleme deosebite, cele inerente fiind remediate. De asemenea au fost organizate **3 convocări** profesionale, o **instruire** organizată de I.N.E.P., pe linia prevenirii faptelor de corupție, au fost efectuate **analizele periodice**, au fost trimise adrese de îndrumare și coordonare cu principalele probleme constatate în activitate și cu sarcini concrete, la toate serviciile de evidență,

informari la primariile municipale si orasenesti, au fost transmise note telefonice pentru intensificarea activitatilor curente, au fost date **indrumarile** necesare in lucrarile specifice atat scris cat si telefonic sau direct, pentru obtinerea celor mai buni indicatori in domeniu. Au fost testate profesional 2 persoane, de la S.P.C.L.E.P. Vaslui si Barlad, impreuna cu B.J.A.B.D.E.P., carora li s-au acordat **parole de acces** la baza de date, dupa obtinerea autorizatiilor la informatii secrete de serviciu.

- In cursul perioadei analizate s-au inregistrat un numar total de 8392 persoane care nu au solicitat punerea in legalitate cu acte de identitate in termenul legal, din care 4405 sunt din anii anteriori.

- s-a efectuat activitatea de secretariat, clasare, arhivare, **gestiunea materialelor de evidenta persoanelor, inclusiv a C.I.P.(carti de identitate provizorii)**, stampilelor si ordinelor, iar cate un ex. al situatiilor a fost inaintat la I.N.E.P., au fost solutionate **cererile de atestare a domiciliului si cetateniei**, au fost **remediate erorile** din bazele de date constatate cu ocazia verificarilor efectuate in peste **1046 de lucrari**, in conf. cu Radiogramele I.N.E.P.-C.N.A.B.D.E.P.-Directia de Pasapoarte, au fost efectuate verificari pentru persoanele din dosarele de stare civila, au fost rezolvate cererile si **audientele** cetatenilor, au fost date relatiile necesare acestora si s-a tinut legatura cu structurile de evidenta, cu C.R.U., F-C din cadrul I.N.E.P. pentru clarificarea problemelor specifice.s.a.

B) Pe linie de stare civila, la nivelul structurilor de stare civila au fost solutionate:

- 16 **dosare de schimbari de nume**, la care Consiliul judetean Vaslui a emis dispozitii de aprobare, ce au fost inaintate la I.N.E.P, pentru actualizarea Registrului National de Evidenta a Persoanei, 34 audiente, **360 avize** la dosarele de **transcriere** si 28 restituiri, **260 avize – rectificari acte de stare civila**, 11 restituiri in acest sens s.a.

- **17850 mentiuni** in registrele de stare civila, la ex. I, **13249 acte** de stare civila, **24191 certificate de stare civila**, la compartimentele de stare civila ale S.P.C.L.E.P., din judet , 16010 mentiuni la exemplarul **II** al registrelor de stare civila si 783 extrase de pe actele de stare civila de la Compartimentul operare mentiuni al S.P.C.J.E.P.

S-au efectuat majoritatea mentiunilor pe marginea actelor de stare civila la ex. nr. I din judet, insa a mai ramas de efectuat o parte din mentiuni si la ex. II al actelor de stare civila, deoarece nu a fost nici personal suficient la nivelul compartimentelor de stare civila din cadrul serviciilor de evidenta din judet. A fost si cazul unui referent de stare civila care a fost sanctionat cf. L/119/1996, la Primaria Garceni, unde s-a informat conducerea acesteia in vederea luarii masurilor de remediere a situatiei.

Pentru bunul mers al activitatilor mentionate, s-au efectuat **81** controale la delegatii de stare civila, **23** controale la unitatile sanitare si de ocrotire sociala, 4 la unitatile sanitare, efectuandu-se instruirile necesare pentru prevenirea incalcarii legislatiei in vigoare. In evidente sunt 19 P.I.N.(persone cu identitate necunoscuta), pentru care s-au efectuat verificari, au fost introduse 3 actiuni de inregistrare tardiva. S-au organizat impreuna cu conducerea serviciului, **3 instruiri** ale ofiterilor de stare civila din judetul Vaslui, la C.J., s-au verificat listele cu C.N.P., s-a asigurat legatura cu structurile din judet, cu alte judete si cu I.N.E.P., comunicand raspunsul la dispozitiile primite, au fost solutionate unele erori din evidente, a fost efectuata gestiunea stampilelor, clasarea, arhivarea documentelor s.a

S-au intocmit **OPIS-uri** la registrele de stare civila pentru perioada 1900-1910, in proportie de circa 50%, de catre personalul S.P.C.J.E.P., urmand sa se continue pana la finalizarea acestora.

Doamnelor și domnilor consilieri,

Doamnelor și domnilor invitați,

Direcția generală de Asistență Socială realizează măsurile de asistență socială în domeniul protecției copilului, familiei, persoanelor singure, persoanelor vârstnice, persoanelor cu handicap, precum și a oricăror persoane aflate în nevoie, în conformitate cu strategiile guvernamentale în domeniul protecției copilului și a persoanelor cu handicap adoptate și transpuse în funcție de prioritățile județului Vaslui.

In acest scop, Direcția Generală de Asistență Socială și Protecția Copilului Vaslui este structurată în trei direcții:

Direcția pentru probleme de protecție a copilului, organizată în :

1. Servicii de protecție de tip rezidențial (centre de plasament de tip clasic, case de tip familial, apartamente, centru maternal, centre de primire în regim de urgență

La data de 01.01.2009 beneficiau de măsura de protecție în cadrul serviciilor de tip

rezidențial de pe raza județului Vaslui un număr de 228 de copii/tineri, iar la data de 31.12.2009 un număr de 272 copii/tineri.

2. Servicii de protecție de tip familial (rețea de asistenți maternali profesioniști, plasamente la rude, familii și persoane)

3. Servicii de îngrijire de zi (centre de zi, centre de sprijin și asistență pentru părinți, centre de sprijin și asistență pentru gravidele predispuse riscului de abandon):

Direcția pentru probleme de protecție a persoanelor adulte, organizată în:

1. Servicii de protecție de tip rezidențial (centre de recuperare și reabilitare a persoanelor cu handicap, centru de asistență și sprijin pentru persoanele vârstnice)

2. Servicii de protecție de tip familial.

În afara surselor bugetare aprobate de Consiliul județean Vaslui în anul 2009 Direcția Generală pentru Protecția Copilului Vaslui a mai atras fonduri și din surse Phare.

Programe și proiecte derulate în anul 2009

I. Proiecte finalizate pe parcursul anului 2009

1. Centrul Respiro pentru copiii cu dizabilități neuro – psiho – motorii medii și severe din familii naturale și substitutive de la nivelul municipiului Vaslui și a zonelor limitrofe

2. Centrul Respiro ACASĂ – O binecuvântare a timpului

3. Echipa mobilă pentru copilul cu handicap Vaslui

4. Centrul de resurse pentru formare și consultanță în domeniul asisteței sociale

5. Învață să prețuiești libertatea înainte de a o pierde

II. Proiecte în derulare:

1. *Adăpost de zi și de noapte pentru copii străzii Vaslui*

2. *Restructurarea Centrului de Recuperare și Reabilitare pentru Persoana cu Handicap Huși*

III. Proiecte depuse, în curs de evaluare:

Consiliul local - responsabilitate și profesionalism

IV. Parteneriate:

Parteneriate inițiate de către DGASPC Vaslui

Pe lângă parteneriatele încheiate cu instituțiile publice județene și locale, în funcție de particularitățile fiecărui proiect, Direcția Generală de Asistență Socială și Protecția Copilului Vaslui, a susținut și dezvoltat parteneriate cu furnizori publici și privați de servicii sociale. Au fost încheiate parteneriate cu următorii furnizori de servicii:

- în cadrul proiectului Restructurarea CRRPH Huși: Primăria comunei Vutcani, Primăria comunei Munteni de Sus, Primăria comunei Dumești, Asociațiile AS și ASSA din Bârlad;

- în cadrul proiectului Centrul de resurse pentru formare și consultanță în domeniul asistenței sociale: Consiliul Raional Soroca, Republica Moldova;

- în cadrul proiectului Echipa mobilă pentru copilul cu handicap: Asociația Myosotis Bârlad, Primăria comunei Găgești, Primăria comunei Costești, Primăria comunei Laza;

- în cadrul proiectului Centrul Respiro pentru copiii cu dizabilități neuro – psiho – motorii medii și severe din familii naturale și substitutive de la nivelul municipiului Vaslui și a zonelor limitrofe: Asociația CISPA Vaslui;

- în cadrul proiectului Centrul Respiro ACASĂ – O binecuvântare a timpului: Asociația CISPA Vaslui, Primăriile municipiului Bârlad, orașului Murgeni și a comunelor: Alexandru Vlahuță, Băcani, Banca, Berezeni, Blăgești, Bogdănești, Bogdănița, Epureni, Fălciu, Găgești, Grivița, Ivești, Mălușteni, Perieni, Pogana, Roșiești, Șuletea, Vetrișoiaia, Viișoara, Vinderei și Zorleni.

Astfel, de cele mai multe ori parteneriatele au vizat activitățile de informare și promovare, organizare seminarii sau conferințe, participare la cursuri de formare profesională sau schimb de experiență, după caz.

Parteneriate inițiate de către furnizorii de servicii sociale

Prin Direcția Generală de Asistență Socială și Protecția Copilului Vaslui a fost acordată consultanță în scrierea de proiecte cu finanțare nerambursabilă și sprijin metodologic, pentru următorii furnizori de servicii sociale:

- Primăria municipiului Vaslui, proiectul Centrul de asistență și sprijin pentru victimele violenței în familie Vaslui, județul Vaslui depus spre finanțare în cadrul Programului pentru victimele violenței în familie, componentă a Proiectului de Incluziune Socială (PIS), Partea III - Programe de asistență

socială, finanțat din împrumutul acordat Guvernului României de Banca Internațională pentru Reconstrucție și Dezvoltare (BIRD), în conformitate cu prevederile Acordului de împrumut nr. 4825 RO încheiat între România și BIRD și ratificat prin Legea nr.40/2007;

- Autoritatea Națională pentru Protecția Drepturilor Copilului, proiectul Creșterea capacității autorităților administrației publice locale de sprijin al copiilor cu dizabilități aflați în propriile lor familii, proiect ce are drept rezultat înființarea a 20 de echipe mobile pentru copiii cu dizabilități, finanțator: Mecanismul financiar al Spațiului Economic European;

- Asociația Humanity Association, proiectul Parteneriat pentru o viață independentă, Facilitatea de Tranziție 2007/19343.03.03 – Integrarea în societate a tinerilor aparținând minorităților și grupurilor dezavantajate.

Doamnelor și domnilor consilieri,

Doamnelor și domnilor invitați,

Printre realizările anului 2009 s-au numarat și proiecte cultural-educative.

Biblioteca Județeană “Nicolae Milescu Spătarul” Vaslui, prin misiunea și rolul pe care și-l asumă este percepută ca centru de informare, ca partener în procesul educației permanente cu rol social, cultural și recreativ.

La baza activității Bibliotecii Județene a stat strategia de dezvoltare pe termen lung (Proiectul de management și Contractul de management al directorului pentru perioada 2008-2012) și strategia de dezvoltare pe termen scurt (Strategia de dezvoltare pentru anul 2009)

Strategia pentru îndeplinirea misiunii, a funcțiilor și obiectivelor specifice bibliotecii a vizat obiective care reflectă preocuparea pentru creșterea performanței, pentru întărirea poziției bibliotecii în mediul concurențial. Obiectivele prevăzute în strategia de dezvoltare au urmărit:

- asigurarea și gestionarea resurselor financiare;
- creșterea performanței resurselor umane;
- folosirea tehnologiilor moderne și dezvoltarea serviciilor de bibliotecă bazate pe IT;
- dezvoltarea, completarea, evidența, catalogarea și indexarea colecțiilor;
- creșterea gradului de satisfacție a utilizatorilor;
- dezvoltarea serviciilor pentru public;
- diversificarea ofertei culturale, activități de marketing ;
- identificarea potențialilor parteneri în vederea încheierii de acorduri de colaborare;
- derularea/identificarea proiectelor cu finanțare nerambursabilă;
- asigurarea condițiilor optime de funcționare a instituției.

Activitatea de informatizare a bibliotecii s-a desfășurat pe următoarele coordonate:

- Administrarea și întreținerea rețelei de calculatoare;
- Programare;
- Coordonarea bazelor de date;
- DTP (Procesare text și imagini, design), multimedia (prelucrarea înregistrărilor video și foto);

Rețeaua de calculatoare cuprinde un număr de 56 de calculatoare din care 21 de calculatoare sunt destinate accesului la Internet și OPAC (Online Public Access Catalog) pentru utilizatorii bibliotecii. În catalogul electronic al bibliotecii se regăsesc 90.954 titluri carte (209745 unități de bibliotecă), 1220 titluri seriale (27944 unități de bibliotecă), 3122 titluri documente audio-video (3507 unități de bibliotecă) și 7315 titluri articole din periodicele locale înregistrate în sistemul integrat de bibliotecă TINLIB. Prin procesul de digitizare, fondul de documente digitale a bibliotecii virtuale (ebibliophil.bjvaslui.ro) a ajuns la 157 titluri cuprinzând opere reprezentative din literatura română și universală și 41 articole din periodice. Pentru o mai bună diseminare a informației s-a realizat și dezvoltat noul site al bibliotecii (www.bjvaslui.ro) și portalul comunității (www.bjvaslui.ro/portal).

Un obiectiv important l-a constituit dezvoltarea colecțiilor de documente cu noutăți editoriale care să satisfacă nevoile de lectură și informare ale comunității municipiului Vaslui. În anul 2009 fondul de documente s-a dezvoltat cu **4955 unități de bibliotecă** (cărți, documente audio-video, publicații seriale), reprezentând toate domeniile cunoașterii, în valoare de **85.065,84 lei**. Resursele financiare au fost asigurate din bugetul propriu (47,44 %), donații de la persoane fizice (51,4 %), donații Ministerul Culturii și Cultelor (0,18 %) și donații Depozitul Legal (0,98 %).

În contextul activității instituției bibliotecare atragerea publicului la lectură reprezintă un alt obiectiv. Serviciile și facilitățile oferite validează rolul de importanță strategică a bibliotecii în cadrul

societății. Lectura a fost promovată prin toate mijloacele astfel că formele ei tradiționale coexistă cu activități moderne bazate pe accesul la Internet și pe servicii on-line care permit accesarea bibliotecii și a documentelor digitale de la distanță.

În contextul preocupărilor pentru modernizarea serviciilor din bibliotecile publice a fost lansat Programul național *Biblionet – lumea în biblioteca mea*, finanțat de Fundația Bill & Melinda Gates. Programul *Biblionet* este implementat de IREX (International Research and Exchange Board) în parteneriat cu Ministerul Culturii și Cultelor, Fundația EOS și Asociația Națională a Bibliotecarilor și Bibliotecilor Publice din România. Valoarea proiectului este de 26,9 de milioane de dolari, iar scopul acestui program îl constituie dezvoltarea unui sistem modern de bibliotecii publice în România. Obiectivele programului sunt concretizate: facilitarea accesului cetățenilor la informație prin dotarea bibliotecilor cu tehnologia corespunzătoare; pregătirea bibliotecarilor prin cursuri de formare, astfel încât aceștia să poată asigura servicii moderne pentru utilizatorii bibliotecilor; înființarea unui Centru Internet pentru Public (CIP) în bibliotecile publice.

Biblioteca Județeană Vaslui a aplicat pentru acest program cu o rețea de 22 biblioteci publice (2 biblioteci municipale, 2 biblioteci orașenești și 18 biblioteci comunale).

Muzeul Județean “Ștefan cel Mare” din Vaslui reprezintă o prestigioasă instituție de cultură și educație din județul Vaslui, menită să răspundă nevoilor acute ale elevilor vasluieni de informare asupra trecutului istoric al poporului român și de formare a unui spirit civic și chiar patriotic. Prin diversitatea activităților sale, această instituție muzeală constituie un reper esențial în ceea ce privește realizarea actului cultural-educativ în spațiul teritorial-administrativ al județului Vaslui.

Cu o activitate rodnică și permanentă de peste 35 de ani, **Muzeul Județean “Ștefan cel Mare” din Vaslui** a venit mai mereu în întâmpinarea publicului vasluian și, în special, a elevilor și cadrelor didactice din învățământul vasluian cu *proiecte, programe și oferte cultural-educative* și de *cunoaștere științifică* din ce în ce mai diversificate și mai apropiate de nevoile și dorințele tinerei generații în formare, deschizându-le gustul pentru frumos, pentru istoria locurilor și, mai ales, pentru curiozitatea și ineditul informațiilor furnizate. Astfel, prin implicarea în actele și manifestările cultural-educative din județ, prin realizarea expozițiilor tematice și speciale, prin pregătirea profesională a lecțiilor de muzeu cu elevii din școlile vasluiene, dar și prin oferirea posibilității celor doritori de a cerceta științific patrimoniul cultural din arealul vasluian, putem spune că instituția muzeală vasluiană a rămas și va rămâne cea “școală de lângă școală” de care este atâta nevoie în buna desfășurare a activităților extracurriculare.

Pe baza *Programelor și proiectelor culturale proprii*, s-au desfășurat o serie de **activități cultural-educative și științifice**, toate racordate la standardele și direcțiile principale de evoluție ale culturii și educației românești și europene, punând în valoare și gestionând eficient oferta de bunuri și servicii cultural-educative. Specificitatea acestei instituții publice de cultură, interdisciplinaritatea acțiunilor sale cultural-educative și, mai ales, adecvarea ofertelor culturale la nevoile și solicitările elevilor au determinat încheierea unor eficiente **parteneriate cultural-educative** cu toate școlile din județul Vaslui. În acest sens, în cadrul **Simpozionului Național “Eficiență și creativitate în învățământ prin activități formale și informale”** la care am fost co-organizatori, putem menționa faptul că muzeul vasluian - într-un propice *parteneriat cultural-educativ* cu Inspectoratul Școlar Județean Vaslui, Casa Corpului Didactic Vaslui și, mai ales, cu instituțiile școlare din județ - intitulat “INIMĂ DE COPIL. PORȚI DESCHISE TUTUROR” - am organizat și am realizat în comun mai multe activități cultural-educative extreme de utile în formarea și educarea elevilor.

Dintre acestea, vă prezentăm sintetic doar câteva dintre cele mai importante, cum ar fi:

I. În cadrul Programului “Muzeul vasluian - instituție de cultură și educație europeană” derulăm în parteneriat următoarele *proiecte*: sesiuni, simpozioane și colocvii științifice legate de valorificarea istoriei și civilizației românești, a arheologiei și istoriei locale, dar și de marile personalități ale județului Vaslui. “*Cultura Cucuteni - artă și magie*”, “*Antichitățile Elanului*”, “*Valea Racovei - istorie și civilizație*” “*Vasluul epocii lui Ștefan cel Mare*”; “*Vultureștii dec altădată*”, “*Onor la mareșal*” - dedicat victoriilor armatei române de la Mărăști, Mărășești și Oituz, precum și mareșalului Constantin Prezan, “*Patrimoniul cultural vasluian și Europa*” - dedicat Zilelor Europene ale Patrimoniului (26 septembrie), “*Holocaustul - imagine și conștiință istorică*” - dedicat Zilei Comemorării Holocaustului.

Însă, cel mai important eveniment al muzeului constă în organizarea și desfășurarea anuală a

Sesiunii Naționale de Comunicări Științifice “Acta Moldaviae Meridionalis”, în cadrul căreia au participat și peste 30 de profesori din județul Vaslui și peste 100 de cercetători din țară și din străinătate, cu interesante comunicări legate de istoria, cultura și civilizația locală, românească și europeană.

II. În cadrul *Programului de expoziții tematice și speciale “EXPOART”* s-au derulat peste 15 expoziții, dintre care amintim: *“Anotimpuri eminesciene”* - expoziție de artă plastică dedicată zilei de naștere a poetului național MIHAI EMINESCU; *“150 de ani de la Unirea Principatelor Române - 24 ianuarie 1859”* - expoziție de istorie modernă și memoialistică; *“Scrierea dunăreană în lumina descoperirilor arheologice de la Turdaș și Tărtăria”* - expoziție de arheologie; *“Vasluiul epocii lui Ștefan cel Mare”* - dedicată marelui Ștefan-Vodă și luptei de la Podul Înalt; *“Florile Recunoștinței”* - expoziție de artă plastică dedicată zilelor de 1 și 8 Martie; *“Artă religioasă pascală – tradiție și continuitate”* (expoziție de artă religioasă dedicată Sf. Sărbători ale Paștelui, 16 aprilie); *“Dor de Eminescu...”* (expoziție de artă plastică dedicată memoriei lui MIHAI EMINESCU - 15 iunie); *“Aventura unei linii prin culoare”* - expoziție de grafică și desen ale elevilor; *“Imago Mundi”* - expoziție de pictură a artistei vasluiene DOINA LEAHU; *“Culoare și sentiment”* - expoziție de artă plastică a pictorului bărlădean NELU GRĂDEANU; *“Onor la mareșal”* - dedicată personalității mareșalului Constantin Prezan și Războiului pentru Reîntregirea Națională; *“Hong Kong - un oraș fascinant”* - expoziție de artă fotografică în colaborare cu Asociația de prietenie româno-chineză; *“Umorul și teatrul românesc sub zodia Valentin Silvestru”* - expoziție memorialistică dedicată marelui om de teatru și de critică teatrală VALENTIN SILVESTRU; *“Forme. Culori. Trăiri”* - expoziție de fotografii ȘTEFAN ANDRONACHE; *“In Memoriam - Constantin Popescu”* - expoziție de etnografie dedicată fostului om de muzeu CONSTANTIN POPESCU; *“Petru Petrescu”* - expoziție de pictură, grafică și gravură etc.

Un rol esențial în desfășurarea activităților îl ocupă preocuparea permanentă de îmbogățire, păstrare și valorificare a patrimoniului cultural național din județul Vaslui. Astfel, în cadrul *Programului “Muzeul vasluian și cercetarea patrimoniului cultural”* s-au derulat mai multe proiecte de cercetare, dintre care amintesc: *“Curțile Domnești Vaslui - reședință a voievozilor moldoveni”*; *“Mănăstirile din județul Vaslui - salbă de spiritualitate ortodoxă a Moldovei Meridionale”*; *“Județul Vaslui - evoluție și continuitate de locuire”* - proiect de cercetare a potențialului arheologic din județ.

O importanță deosebită a activității muzeale de zi cu zi în anul 2009 a reprezentat-o derularea *Programului de restaurare și conservare a patrimoniului muzeal vasluian*, în cadrul căruia s-au desfășurat mai multe activități de amenajare științifică a depozitelor muzeale, a laboratoarelor de restaurare și conservare a pieselor de patrimoniu și de refacere a spațiilor muzeale.

În cadrul *Programului “Muzeul vasluian și valorificarea științifică și editorială a patrimoniului cultural”* s-au derulat mai multe activități de editare a *pliantelor și cataloagelor de expoziții*, precum și de tipărire a Anuarului științific *“Acta Moldaviae Meridionalis”* (2 volume).

La toate acestea, putem adăuga faptul că s-a reușit o **bună promovare a imaginii și vizibilității activității instituției**, ea fiind reflectată în toată această perioadă în mass-media locală și națională în peste 150 de articole de ziare și reviste, multitudinea de emisiuni radio-tv care au ilustrat această efervescentă activitate muzeală fiind elocventă. În privința materialelor de promovare a activităților muzeului, putem spune că acestea nu numai că s-au înmulțit, dar au crescut calitativ.

O atenție deosebită s-a acordat și **eficienței, eficacității și economiei în managementul mijloacelor financiare și a resurselor umane sau materiale** ale instituției noastre, atât prin încadrarea în indicatorii economici prevăzuți pentru anul 2009 și menținerea ponderii cheltuielilor de personal din totalul cheltuielilor, cât și prin identificarea unor surse alternative de finanțare.

Teatrul a fost **prezent la toate evenimentele culturale** desfășurate în această perioadă: de la spectacolul festiv dedicat Unirii Principatelor la spectacolele de 8 martie, de la comemorarea la 2 iulie lui Ștefan Cel Mare, la “Zilele Culturale” ale Barladului; de la a cincea ediție a Festivalului Fanfarelor și spectacole gratuite pentru copii cu ocazia Zilei de 1 iunie până la spectacolul dedicat Marii Uniri de la 1 Decembrie, actorii și tehnicienii teatrului fiind implicați atât la Barlad cât și la Vaslui în susținerea acestor manifestări.

Oferta culturală a fost, considerăm, pe gustul diverselor categorii de public, de la drame la comedii și spectacole dedicate copiilor.

Din punct de vedere al activitatii specifice, teatrul a "rulat" in aceasta perioada 14 titluri de piese din dramaturgia romaneasca si universala, clasica si contemporana. Pe langa titlurile stagiunilor trecute ("Fluierul fermecat", "Arma secreta a lui Arhimede", "De profesie logodnica" "Ultima noapte a lui Don Juan", "Danila Prepeleac", "Voinicul si baba Harca", "Casa Bernardei Alba", "Omul care a vazut moartea", "Cameristele") anul 2009 a adus in repertoriu 5 premiere noi si doua refaceri din motive obiective:

-24.01.2009 "**Umbra Unirii**" de Alexandru Macedonski in regia lui Dorin Mihailescu si Scenografia Sandu Maftai, moment evocator dedicat Unirii Principatelor Romane din 24 ianuarie 1859

-21.03.2009 "**De profesie logodnica**" de James G. Reedlock in regia lui Dorin Mihailescu si scenografia Marfa Axenti, comedie despre relatiile sociale in societatea romaneasca contemporana, premiera dedicata Zilei mondiale a teatrului.

-23.05.2009 "**Take, Ianke si Cadar**" de Victor Ion Popa" in regia lui Vasile Malinescu si scenografia Sandu Maftai, celebra comedie a patronului spiritual al teatrului nostru, premiera prezentata in cadrul Zilelor culturale ale Barladului.

-03.10.2009 "**Lada**" de Ion Sava in regia Irinei Popescu si scenografia Sandu Maftai un spectacol plin de sensibilitate si poezie taxand lipsa ipotetica de sensibilitate din lumea teatrului.

-23.10.2009 "**Aventuri in padure**" de Elena Galinescu in regia actritei Lily Popa Alexiu si scenografia Iuliana Maftai, un spectacol dedicat celor mici care aduce in fata copiilor lupta dintre bine si rau, notiuni ca prietenie, ajutor reciproc, curaj, etc.

S-a incercat **reintroducerea teatrului in comunitati** ca Murgeni si Husi unde s-au prezentat atat spectacole pentru copii cat si pentru adulti.

In domeniul conservarii si promovarii culturii traditionale au fost initiate si s-au desfășurat proiecte și programe culturale în domeniul educației permanente și al culturii tradiționale, urmărind cu consecvență:

- A. Cercetarea stadiului actual al tradițiilor și al creației populare specifice fiecărei zone etnofolclorice a județului;
- B. Protejarea și tezurizarea valorilor reprezentative ale creației populare contemporane, constituind baza de date și valori;
- C. Coordonarea metodologică a activității așezămintelor culturale de nivel județean, respectiv cămine culturale, case de cultură, centre culturale;
- D. Elaborarea unor programe de valorificare a tradițiilor locale și stimularea creativității în toate genurile artei interpretative neprofesioniste;
- E. Inițierea unor proiecte de sprijinire și afirmare a creatorilor și performerilor tradiției și creației populare autentice, pentru protecția acestora împotriva denaturării și falsificărilor;
- F. Stimularea creativității și talentului;
- G. Revitalizarea și promovarea meseriilor și îndeletnicirilor tradiționale și susținerea celor ce le practică;
- H. Cultivarea Valorilor și autenticității creației populare contemporane și artei interpretative neprofesioniste în toate genurile: muzică, coregrafie, teatru;
- I. Dezvoltarea schimburilor culturale pe plan județean, național și internațional.

În vederea exemplificării, amintim cele mai reprezentative evenimente desfășurate în organizarea Centrului Județean pentru Conservarea și Promovarea Culturii Tradiționale:

Anul 2009 a reprezentat momentul de finalizare a proiectului „**Arta tradițională-mijloc de dezvoltare economică**”. Extins pe o perioadă de 21 de luni, început în decembrie 2007 și terminat în august 2009, proiectul și-a propus revitalizarea meșteșugurilor tradiționale în zona transfrontalieră Vaslui-Hâncești-Leova, aducând în aria de interes regional centrele și meșterii populari din 20 de localități ale județului Vaslui, cu un studiu aprofundat asupra comunelor Duda Epureni, Pogonești și Vinderei. În cele trei localități s-au pus bazele atelierelor de lucru coordonate de Ticu Ungureanu la Duda Epureni pentru sculptură în lemn, de Dumitru Andrei pentru țesături și de Vasile Catelea pentru olărit. În anul 2009 s-au desfășurat patru târguri ale meșterilor populari, câte unul de dimensiuni reduse în fiecare dintre cele trei localități amintite, respectiv unul final, care a reunit la Huși toți meșterii descoperiți ca urmare a campaniilor de cercetare efectuate de echipa de management a proiectului formată din specialiști ai Centrului Județean pentru Conservarea și Promovarea Culturii Tradiționale Vaslui. Astfel, consacratul târg al meșterilor populari desfășurat la Vaslui în Piața Civică

în primul sfârșit de săptămână al lunii septembrie, își lărgeste aria de beneficiari.

Pentru o cât mai eficientă promovare a meșterilor din zona de interes, la data de 9 ianuarie instituția noastră a lansat site-ul web www.meștesuguritraditionale.ro.

O altă premieră a anului 2009 o constituie derularea „**Târgului de primăvară**”, desfășurat în perioada 28 februarie-1 martie, propunându-și promovarea mărtișorului, obiect care la origini era dăruit de 1 Martie (înainte de răsăritul soarelui) ca simbol al primăverii, al noului an agrar, reprezentând deasemenea o oportunitate oferită meșterilor populari din Vaslui, dar și din alte localități din zona Bucovinei. A intrat în obișnuința instituției ca în cadrul târgurilor să fie inițiate campanii umanitare în vederea sprijinirii tinerilor cu probleme de sănătate, exemplul fiind campania pentru Cătălin Micu din Bârlad, bolnav de leucemie, pentru care s-a strâns suma de 3400 lei în cadrul Târgului de primăvară și al expoziției de ouă încondeiate și icoane, respectiv campania pentru Ștefania Huștenariu, o fetiță în vârstă de 4 ani diagnosticată cu malformații ale inimii, pentru care s-au strâns peste 2000 lei.

Ziua Mondială a Teatrului a reprezentat o oportunitate oferită tinerilor liceeni din Vaslui cu deprinderi artistice în arta actorului (37 participanți), organizându-se un concurs de interpretare în două faze, preliminară și finală, în urma căruia cele mai performante prezențe scenice au fost recompensate financiar, creându-se premisele formării unei pepinieri pentru o trupă de amatori, precum și cristalizarea unui repertoriu specific fiecărui potențial candidat în vederea susținerii examenului de admitere în cadrul facultăților cu profil artistic-teatru.

În aceeași categorie a concursurilor ce-și propun promovarea și educația permanentă a tinerilor cu deprinderi artistice a fost organizat concursul de arte plastice „**ProArt Vaslui**” în urma căruia au simțit rigorile competiției 50 de elevi, recompensați pecuniar gradual în funcție de performanțele obținute.

În demersul instituției de a face cât mai cunoscută arta tradițională în rândul elevilor de școală generală și liceu, ne-am alăturat Asociației Cultural-Umanitare Sophia și Inspectoratului Școlar General în vederea organizării unui concurs de cultură generală ce a inclus între teme tradițiile și obiceiurile specifice meleagurilor noastre, punându-se la dispoziția elevilor materiale bibliografice editate de Centrul Județean pentru Conservarea și Promovarea Culturii Tradiționale Vaslui.

O acțiune cu caracter permanent, începând din anul 2000 ce a fost inițiată pentru cinstirea poetului național în condițiile actuale în care setea de lectură este din ce în ce mai puțin potolită, o constituie evenimentul desfășurat la Văleni, „Cu Eminescu prin mileniul III”. Este de notorietate că Eminescu a străbătut satele vasluiene între anii 1875-1876, ca revizor școlar.

Ajunsă la cea de-a VI-a ediție, expoziția atelier cu vânzare „**Ouă încondeiate.Icoane**” suscită în continuare interesul populației considerată grup țintă. Desfășurată într-un decor ce amintește interiorul de casă țărănească în timpul sărbătorilor pascale, expoziția a reprezentat un punct de atracție și pentru cei mai tineri participanți, din păcate din ce în ce mai puțin familiarizați cu tradițiile acestor locuri. Simbol al genezei și al regenerării Universului, oul se află în centrul numeroaselor mituri care încearcă explicarea îndepărtatelor origini ale omului și lumii căreia îi aparține. Gălbenușul era considerat reprezentare a Soarelui, cele două emisfere ale albușului întruchipau în viziunea magică asupra lumii cerul și pământul, oul în întregul său era expresia cea mai deplină a perenității vieții, străbătând ciclurile eternei reînnoiri. Încă din neolitic ouăle erau sculptate în piatră, pentru a depăși orice limite ale timpului, pentru a înlocui viața veșnică. Creștinismul, în noua sa viziune asupra existenței, a îmbogățit cu noi sensuri străvechiul simbol, l-a încadrat în ciclul sărbătorilor pascale conferindu-i cea mai înaltă distincție posibilă, evocarea sângelui vărsat de Hristos pentru mântuirea omenirii

Românii au fost creativi și în acest domeniu, realizând o admirabilă sinteză a tradițiilor seculare și a celor creștine, concretizate în funcționalitatea magică, prin evocarea astrelor și a frământărilor sufletești aflate uneori pe „calea rătăcită”, au devenit totodată adevărate opere artistice, îmbinând eternitatea esteticului cu efemeritatea existenței materiale.

Timp de două zile, 4-5 aprilie 2009, de fiecare dată cu două săptămâni înainte de Sărbătorile de Paște, expoziția se așează din ce în ce mai sigur în conștiința vizitatorilor, nu numai vasluieni, din ce în ce mai mulți de la un an la altul.

O altă manifestare anuală este **Festivalul Fanfarelor**, instituit cu 27 de ani în urmă, întrerupt și reluat în anul 2005. Muzica de fanfară, foarte răspândită în județ, și-a găsit astfel o formă superioară

de afirmare, aducând în circuitul cultural modalități originale de interpretare, între acestea fiind și stilul vienez, respectiv modificarea instrumentelor în scopul obținerii unor sunete mai înalte și mai catifelate.

La această ediție, a V-a, la Huși, pe 23 august 2009, au participat 9 formații de fanfară din județul Vaslui (Vaslui, Rotaria Bârlad, Vladia-Dragomirești, Gârceni, Ivănești, Todirești, Gherghești, Fâstâci-Cozmești) stabilindu-se o ierarhie care găsește pe prima poziție a podiumului fanfara de la Ivănești, localitate desemnată să găzduiască ediția anului 2010.

„Târgul meșterilor populari”, 4-6 septembrie 2009 Vaslui, a ajuns la a VII-a ediție, bucurându-se și în acest an de o reprezentativă participare națională. Necesitatea acestei manifestări a fost impusă de amenințarea pe care produsele de serie o constituie pentru păstrarea unor vechi tradiții artistice și meșteșugărești din mediu rural. La Târg sunt prezenți olari, cioplitori în lemn, creatoare de țesături de interior, pictori naivi, iconari, gospodine care cunosc arta culinară specifică zonei. Dacă anumite condiții istorice, mai ales munca femeilor la câmp și mulțimea târgușoarelor în care se vindeau mărfuri de import, au dus la o restrângere timpurie în acest domeniu, Târgul își propune și aici o revigorare a tradițiilor. Din ce în ce mai puțin stimulați, meșterii populari aleg să migreze către alte domenii care garantează un venit mai sigur.

Târgul meșterilor populari oferă vasluienilor repere ale culturii tradiționale, dar și meșterilor posibilitatea comercializării produselor, pentru cei mai mulți singura sursă de venit. Au fost prezenți la Vaslui olari din Horezu-Vâlcea, Schitu Stavnic-Iași, Marginea-Suceava, Corund-Harghita, Baia Mare, Vaslui, cioplitori în lemn din Vâlcea, Suceava, Vrancea, Iași, Vaslui, țesători din Neamț, Suceava, Maramureș, Vaslui.

Pe 27 septembrie la Puiești s-a desfășurat festivalul de muzică corală, laică și religioasă „Gh. Cucu”, unde au participat cinci coruri profesionale, cu nivel înalt de pregătire.

Festivalul-concurs „**Fluieraș vasluian**”, 8 noiembrie, aduce în prim plan soliști și formații la instrumente de suflat. Organizat în colaborare cu Primăria și Căminul cultural din Muntenii de Sus, festivalul-concurs crează o emulație benefică în rândul concurenților, stimulându-i să-și perfecționeze arta interpretativă.

Dintre toate instrumentele populare, fluierul, în toate variantele sale (tilincă, trișcă, fluierul cu dop, caval, nai, etc.) rămâne cel mai vechi și cel mai răspândit dintre toate instrumentele populare. Plecând de la șuieratul vântului între frunzele și crengile copacilor, omul a intuit valențele muzicale ale acestui fenomen și, folosind cele mai diverse materiale (lemn, trestie, ceramică, os, metal), a creat el însuși frumuseți sonore care le-au depășit pe cele naturale.

Dacă în anii din urmă astfel de concursuri se desfășurau cu un număr redus de spectatori, în acest an repertoriul variat, calitatea interpretării, precum și prezența solistei de muzică populară Silvia Ene, au făcut ca sala Căminului Cultural să fie neîncăpătoare.

De Ziua Națională, C.J.C.P.C.T. în calitate de principal organizator a oferit locuitorilor județului Vaslui un festival folcloric ce a reunit pe aceeași scenă nume consacrate la nivel național lângă care și-au găsit loc și formații, ansambluri, soliști din județul Vaslui.

Festivalul „Datini și obiceiuri de iarnă” este o manifestare anuală menită să mențină și să perpetueze interesul pentru manifestările specifice perioadei de iarnă. Pe 20 decembrie, formații din aproape toate comunele județului au venit la Vaslui și au prezentat în cadrul paradei de pe traseul Copou-Piața Civică, dar și în Sala Casei de Cultură, jocurile cu măști, dansurile, colindele specifice zonei din care provin. În raport cu anii din urmă, am încercat să reactivăm formații care, din diverse motive, au renunțat la obiceiurile legate de Crăciun și Anul Nou, amintind doar formația de jieni de la Rebricea.

De 20 de ani „**Ziua satului**”, ca o manifestare cultural-artistică stabilită în centrele de comună, a căpătat o tot mai mare amploare. Inițial s-a pornit de la tradiția deja existentă a „hramului”, care întotdeauna a reunit fiii unei localități la prăznuirea sfântului patronim al bisericii. Căutându-se o omogenizare a datelor s-au luat în considerare aniversarea sau comemorarea unei personalități locale, a unui creator artistic sau evocarea unui eveniment istoric petrecut pe raza comunei.

Doamnelor și domnilor consilieri,

Stimați invitați,

Activitatea de audit public intern s-a desfășurat în baza actelor normative specifice, a normelor proprii de exercitare și a Planului de audit public intern pe anul 2009, elaborat cu respectarea

prevederilor legale și pe care l-am aprobat la data de 26 noiembrie 2008.

Prin planul anual de audit au fost stabilite structurile de auditat, numărul de auditori, durata, perioada, scopul, obiectivele generale, obiectivele specifice, activitățile și operațiunile de auditat.

Domeniile cuprinse în plan s-au încadrat în cele prevăzute obligatoriu a fi auditate cel puțin o dată la 3 ani, conform prevederilor art.13, alin. (2) din Legea nr. 672/2002 privind auditul public intern, și anume:

- procesul bugetar;
- achiziții publice;
- resurse umane-salarizare;
- sistemul contabil și fiabilitatea acestuia;
- inventarierea generală a patrimoniului;
- evaluarea activității de control financiar preventiv, etc.

Pentru anul 2009 au fost planificate și realizate 12 misiuni de audit public intern.

După fiecare misiune au fost întocmite proiecte de raport de audit, care au fost transmise factorilor de decizie din structurile auditate.

După parcurgerea procedurilor legale privind transmiterea unor eventuale puncte de vedere, s-au elaborat rapoartele finale, care mi-au fost înaintate spre analiză și aprobare.

În baza analizei rapoartelor finale de audit, pe care le-am aprobat, am dispus conducerilor instituțiilor în cauză implementarea recomandărilor formulate, stabilirea responsabilităților pe persoane și comunicarea periodică a stadiului progresului acțiunilor, urmând ca auditorii să verifice, în cursul misiunilor pe care le vor desfășura, realitatea celor comunicate.

Pentru anul 2009 a fost întocmit raportul asupra activității de audit public intern la nivelul Consiliului județean Vaslui și pe care, în urma analizării, l-am aprobat, fiind înaintat, conform prevederilor legale, la Unitatea Centrală de Armonizare pentru auditul Public Intern/ Ministerul Finanțelor Publice și Camerei de conturi a județului Vaslui.

De la data adoptării Hotărârii Consiliului județean Vaslui nr. 90/2003 privind organizarea și funcționarea auditului public intern în cadrul Consiliului județean Vaslui, respectiv modificărilor aduse prin Hotărârea Consiliului județean Vaslui nr. 65/2006, au intervenit o serie de modificări legate de preluarea, înființarea, reorganizarea unor entități publice din subordine sau finanțate din bugetul local al județului Vaslui.

De asemenea, având în vedere necesitatea realizării obiectivelor de audit public intern la nivelul Direcției generale de asistență socială și protecția copilului a județului Vaslui, respectiv de a da asigurări obiective și consiliere, precum și de a sprijini îndeplinirea obiectivelor acesteia, s-a impus, în urma analizelor efectuate, preluarea activității de audit public intern de către compartimentul de specialitate al Consiliului județean Vaslui.

Având în vedere considerentele mai sus prezentate, am inițiat un proiect de hotărâre, dezbătut și aprobat de dvs. prin Hotărârea nr. 110/2009.

Pentru anul 2010 am aprobat Planul propriu de audit public intern, având în vedere ca acesta să fie efectuat cu prioritate pentru activitățile identificate cu riscuri majore asociate.

Doamnelor și domnilor consilieri,

Stimați invitați,

În calitate de presedinte al Consiliului județean Vaslui am încercat pe cât posibil materializarea tuturor inițiativelor executivului CJVS .

Consider ca prin activitatea desfășurată s-a răspuns în mare măsură problemelor prioritare ale județului.

Ramane în continuare prioritară dezvoltarea economico-socială și culturală a județului, atragerea de finanțări externe, refacerea și modernizarea infrastructurii la nivelul județului.

26 martie 2008

Vă mulțumesc pentru atenție !

P R E Ș E D I N T E,
Vasile Mihalachi

PROCES-VERBAL

încheiat astăzi, **26 februarie 2010**, în ședința ordinară a Consiliului județean Vaslui, care are loc la ora 16,00

ORA 16,00

Domnul **Vasile Mihalachi**, președintele Consiliului județean Vaslui, deschide lucrările ședinței arătând că din numărul total de 32 de consilieri județeni (31 consilieri în funcție și președintele), participă la lucrări un număr de 31 (30 consilieri în funcție și președintele) lipsind domnul Buzatu Dumitru.

Declară deschise lucrările acesteia.

Din partea Instituției prefectului Vaslui participă domnul subprefect Iftimoaei Ciprian.

Ca **invitați** iau parte:

- domnul **Adrian Cotigă**, director, SC „Lucrări Drumuri și Poduri” SA Vaslui;
- domnul **Neculai Barbu**, director, SC „AQUAVAS” SA Vaslui;
- domnul **Florin Sîrbu** director, SC „Centrul de Resurse pentru Afaceri Vaslui”;
- directorii și șefii compartimentelor din cadrul aparatului de specialitate al consiliului județean;

- reprezentanți ai presei și ai posturilor locale de radio și televiziune.

*

Domnul **Vasile Mihalachi**, președintele Consiliului județean Vaslui

Prezintă plenului ședinței Consiliului județean Vaslui, proiectul ordinii de zi, proiect care a fost adus la cunoștință publică prin difuzarea pe site-ul consiliului județean:

1. Proiect de hotărâre privind aprobarea bugetului de venituri și cheltuieli pe anul 2010 al SC „Lucrări Drumuri și Poduri” SA Vaslui;
2. Proiect de hotărâre privind aprobarea bugetului de venituri și cheltuieli pe anul 2010 al SC „AQUAVAS” SA Vaslui;
3. Proiect de hotărâre privind aprobarea bugetului de venituri și cheltuieli pe anul 2010 al SC „Centrul de Resurse pentru Afaceri Vaslui-CRAV” SA Vaslui;
4. Proiect de hotărâre privind aprobarea indicatorilor tehnico-economici ai obiectivului de investiții „Instalații utilizare gaze naturale – Centrul de inf. și pregătire pt. situații de urgență Vaslui”;
5. Proiect de hotărâre privind aprobarea nivelului minim al redevenței pentru spațiile cu destinația de cabinete medicale stomatologice concesionate, aflate în imobilul Clădire dispensar stomatologic, situat în municipiul Vaslui, str. Mihail Kogălniceanu, nr.35;
6. Proiect de hotărâre privind aprobarea trecerii din proprietatea publică a județului Vaslui și din administrarea Consiliului județean Vaslui în proprietatea publică a comunei Dragomirești și în administrarea consiliului local a sistemului de alimentare cu apă, realizat în conformitate cu prevederile Hotărârii Guvernului Nr.687/1997, cu modificările și completările ulterioare;
7. Proiect de hotărâre privind solicitarea transmiterii dreptului de administrare asupra unui teren agricol în suprafață de 28,40 ha, aflat în domeniul public al statului, de la Agenția Domeniilor Statului la Consiliul județean Vaslui pentru Camera agricolă a județului Vaslui;
8. Proiect de hotărâre privind încetarea de drept, prin demisie, a mandatului unui consilier jud;

*

Domnul **Vasile Mihalachi**

Vă propun **suplimentarea** ordinii de zi cu un punct:

9. Raport cu privire la contractele de finanțare nerambursabilă încheiate în cursul anului fiscal 2009 în cadrul „Programului județean pentru finanțarea nerambursabilă a activităților nonprofit de interes general pe anul 2009”, conform prevederilor Legii 350/2005 privind regimul finanțărilor nerambursabile din fonduri publice alocate pentru activități nonprofit de interes general.

Supun votului propunerea.

Cine este pentru ? 31 voturi „pentru”.

Împotrivă ? Nu sunt voturi „împotrivă”.

Abțineri ? Nu sunt.

Cu 31 voturi „pentru”, propunerea de suplimentare a ordinii de zi a fost aprobată.

*

Domnul **Vasile Mihalachi**

Dacă mai sunt alte propuneri în legătură cu proiectul ordinii de zi ?

Dacă nu sunt, supun votului proiectul ordinii de zi prezentat cu modificarea adusă.

Cine este pentru ? 31 voturi „pentru”.

Împotrivă ? Nu sunt voturi „împotrivă”.

Abțineri ? Nu sunt.

Cu 31 voturi „pentru” ordinea de zi a fost aprobată.

*

Domnul **Vasile Mihalachi**

Vă aduc la cunoștință că, potrivit art. 46 alin. (1) din Legea administrației publice locale, republicată, cu modificările și completările ulterioare, și art.77 din Statutul aleșilor locali, cu modificările și completările ulterioare, nu pot lua parte la deliberarea și adoptarea hotărârilor, consilierii care au interes patrimonial în problema supusă dezbaterii.

Dacă sunt asemenea situații, sunteți obligați să anunțați înainte de începerea dezbaterilor, interesul patrimonial pe care-l aveți în problema respectivă.

*

Domnul **Vasile Mihalachi**

Ținând cont că proiectele de hotărâri cuprinse pe ordinea de zi au fost dezbătute în cadrul ședințelor comisiilor de specialitate, vin cu propunerea ca acestea să nu mai fie prezentate, cu excepția rapoartelor comisiilor de specialitate.

- Supun votului propunerea.

Cine este pentru ? 31 voturi „pentru”.

Împotrivă ? Nu sunt voturi „împotrivă”.

Abțineri ? Nu sunt.

Cu 31 voturi „pentru” a fost aprobată propunerea ca proiectele de hotărâri de pe ordinea de zi să nu mai fie prezentate, trecându-se direct la discuții.

*

Cât privește modalitatea de vot, vă propun să folosim, pentru adoptarea proiectelor de hotărâri, votul deschis, prin ridicarea mâinii.

- Supun votului propunerea.

Cine este pentru ? 31 voturi „pentru”.

Împotrivă ? Nu sunt voturi „împotrivă”.

Abțineri ? Nu sunt.

Cu 31 voturi „pentru” a fost aprobată propunerea de folosire a votului deschis la adoptarea proiectelor de hotărâri.

*

Domnul **Vasile Mihalachi**

Precizez faptul că, pentru adoptarea proiectelor de hotărâri existente pe ordinea de zi, este necesar votul majorității consilierilor prezenți și președinte, cu excepția proiectului de la punctul 5, pentru adoptarea căruia este necesar votul majorității consilierilor în funcție și președinte (17) și a proiectului de hotărâre de la punctul 6, pentru adoptarea căruia este necesar votul a două treimi din numărul consilierilor în funcție și președinte (20) potrivit prevederilor art.45 alin.(2) și (3) din Legea nr.215/2001 privind adm. publică locală, republicată, cu modificările și completările ulterioare.

*

Domnul **Vasile Mihalachi**

Conform art.42 alin.(5) din Legea nr.215/2001 privind administrația publică locală, republicată, cu modificările și completările ulterioare, vi s-a pus la dispoziție procesul-verbal încheiat în ședința consiliului jud. din **29 ianuarie 2010**, în vederea luării la cunoștință a conținutului acestuia.

Precizez că în cadrul ședinței aveți posibilitatea să contestați conținutul procesului-verbal și să solicitați menționarea exactă a opiniilor exprimate în ședința amintită.

*

- Supun votului procesul-verbal încheiat în ședința din **29 ianuarie 2010**.

Cine este pentru ? 31 voturi „pentru”.
Împotrivă ? Nu sunt voturi „împotrivă”.
Abțineri ? Nu sunt.

Cu 31 voturi „pentru” a fost aprobat procesul-verbal încheiat în ședința consiliului județean din data de **29 ianuarie 2010**.

*

Domnul **Vasile Mihalachi**

Înainte de a începe lucrările ședinței, vă aduc la cunoștință că, potrivit prevederilor art.51 alin.(4) din Legea nr.215/2001 privind administrația publică locală, republicată, cu modificările și completările ulterioare, fiecare consilier județean este obligat să prezinte un raport de activitate pentru anul anterior, raport care va fi făcut public prin grija secretarului, iar potrivit prevederilor art.50 alin.(3) din Legea nr. 393/2004 privind Statutul aleșilor locali, cu modificările și completările ulterioare, comisiilor de specialitate le revine aceeași obligație.

*

Domnul **Vasile Mihalachi**

I. La primul punct de pe ordinea de zi dezbatem proiectul de hotărâre privind aprobarea bugetului de venituri și cheltuieli pe anul 2010 al SC „Lucrări Drumuri și Poduri” SA Vaslui.

Dau cuvântul următorilor consilieri:

1.Mariciuc Vasile, președintele comisiei de dezvoltare urbanistică și amenajarea teritoriului, protecția mediului înconjurător și turism, administrarea domeniului public și privat de interes județean;

2.Puf Vasile, președintele comisiei pentru strategii, prognoze, programe de dezvoltare economico-socială, buget-finanțe și integrare europeană, și;

3.Șteimberg Eugenia, președintele comisiei juridică și de disciplină, administrație publică locală și coordonarea consiliilor locale, pentru a prezenta rapoartele de avizare la proiectul de hotărâre.

- Președinții celor trei comisii de specialitate prezintă rapoartele comisiilor cu aviz favorabil.

Doamna **Eugenia Steimberg**

Am două întrebări în legătură cu acest proiect de hotărâre. Prima: în Anexa la proiect, la premii anuale, observăm o creștere a acestora cu 20%. Să ni se prezinte o justificare a acestei creșteri.

A doua întrebare: la punctul 6 „câștigul mediu lunar pe salariat” este de 11.806 lei. Dacă este așa sau este o greșeală?

Domnul **Vasile Mihalachi**

Dau cuvântul domnului Nistor Marin pentru a ne prezenta proiectul de hotărâre.

Domnul **Nistor Marin**

Doamnelor și domnilor consilieri,

Stimați invitați,

Am să prezint în continuare cadrul legal în care s-a elaborat bugetul de venituri și cheltuieli pentru cele trei societăți comerciale ce fac obiectul primelor trei puncte ale ordinii de zi.

La baza elaborării celor trei bugete de venituri și cheltuieli, se află Ordonanța de urgență nr. 79/2008 care stabilește modul de salarizare a directorilor generali, structura bugetului de venituri și cheltuieli.

De asemenea, art. 27 din Legea nr. 329/2009 privind reorganizarea unor autorități și instituții publice, raționalizarea cheltuielilor publice, susținerea mediului de afaceri și respectarea acordurilor-cadru cu Comisia Europeană și Fondul Monetar Internațional, prevede că anual, prin legea bugetului de stat, se stabilesc și obiectivele de politică salarială ale regiilor autonome, societăților și companiilor naționale, ale societăților comerciale la care statul ori unitățile administrativ-teritoriale au calitatea de acționar unic sau majoritar, precum și ale filialelor acestora.

Același act normativ prevede că reprezentanții autorităților administrativ-teritoriale sunt mandatați să pună în aplicare această politică salarială în cadrul organelor de administrare și de conducere ale operatorilor economici.

Fondurile de salarii pentru anul 2010, se stabilesc în 2 condiții: când au înregistrat profit în anul 2009, fondul de salarii maxim la valoarea indicelui de inflație și când nu au înregistrat profit, fondul de salarii va avea valoarea egală cu cea din 2009.

În Legea nr. 329/2009 este prevăzută o procedură de elaborare, de depunere și aprobare a acestor bugete. Ca noutate, sunt stabilite termene în care operatorii economici trebuie să se încadreze cu depunerea bugetelor.

Acest grafic de depunere a fost respectat de toți cei trei agenți economici.

În legătură cu sesizarea comisiei juridice și de disciplină, administrație publică locală și coordonarea consiliilor locale, suma de 11.806 lei ce reprezintă câștigul mediu lunar pe salariat este o greșeală, această sumă reprezintă câștigul anual. Trebuie împărțit la 12 luni și ar reieși aproximativ 984 lei pe lună.

Domnul **Vasile Mihalachi**

Dacă era așa un venit, plecam la LDP. Dacă domnul director Cotigă Adrian ne mai poate da detalii ?

Domnul **Adrian Cotigă**

La una din întrebările comisiei, respectiv cea privind câștigul mediu anual, s-a dat răspuns. În ce privește cea de-a doua întrebare, am considerat că permite legea.

Atât la partea de venituri cât și la cheltuieli, suma prevăzută pe anul 2010 este aceeași. Profitul propus a se realiza în anul 2010 este de 285.241 lei, egal cu cel propus în anul 2009.

Domnul **Vasile Mihalachi**

Azi discutăm despre bugetul de venituri și cheltuieli. În ce privește salariile dumneavoastră vorbim cu altă ocazie - separat pentru cei trei directori. Nu discutăm acum salariile și premiile.

Domnul **Ciprian Trifan**

Vă felicit pentru acest buget tip copy – paste. În expunerea de motive se spune că fondul de salarii este același de la un an la altul deși a crescut cu 20% ?

Domnul **Adrian Cotigă**

Noi păstrăm același număr de salariați, un număr prognozat de 100, ne-am propus să menținem locurile de muncă existente la această dată. Pe aceste considerente, se are în vedere realizarea în anul 2010 a unui profit brut de 285.241. În urma calculelor făcute cu contabilul șef au reieșit aceste date.

Atât la partea de venituri cât și la partea de cheltuieli, suma prevăzută în bugetul de venituri și cheltuieli pe anul 2010 este aceeași.

Domnul **Ciprian Trifan**

Din punctul meu de vedere este incorect.

Domnul **Andrei Daniel**

Pentru anul 2010 profitul estimat este de 285.241 lei. Cam mult din profit se alocă premiilor.

Domnul **Vasile Mihalachi**

Eu am citit ce ați spus dumneavoastră. Veți lua salariu la profitul de 285.241 lei. Urmează să negociați, pentru fiecare miliard realizat ca profit, veți lua un salariu în plus pe an.

Domnul **Dumitru Marin**

Mi se pare că ar trebui făcut ceva la punctul IX, la rezerve. Orice unitate își planifică o rezervă. Eu văd că nu este.

Domnul **Gheorghe Stoica**

Nu este trecut nimic.

Domnul **Vasile Mihalachi**

Noi, consiliul județean, avem calitatea de asociat unic la S.C. LDP S.A. Noi suntem cei care hotărâm dacă vom pune în cursul anului o anumită sumă. Ei trebuie să-și constituie o anumită rezervă.

Domnul **Constantin Ștefănescu**

Societatea a avut ca obiectiv în anul 2009 modernizarea stațiilor de la Bălteni și de la Bârlad. Rog pe domnul director să ne explice ce s-a făcut în acest sens.

Domnul **Adrian Cotigă**

Anul trecut am modernizat stația de la Bălteni. Am păstrat și stația veche.

La Bârlad este vorba de dezafectare nu de modernizare. Trebuie dezafectată toată instalația, care este depășită moral. O să fie necesare surse financiare pentru așa ceva.

Domnul **Valeriu Popa**

Dacă s-a modernizat, de când este în funcțiune? Noi, consiliul județean câte drumuri am făcut?

Domnul **Adrian Cotigă**

Anul trecut în luna iunie.

Domnul **Valeriu Popa**

De ce nu au făcut nimic? O întrebare retorică.

Domnul **Vasile Mihalachi**

Pentru că nu câștigă licitațiile care au prețuri mari.

Domnul **Valeriu Popa**

Tichetele de masă au valori foarte mari și la S.C. LDP S.A și la S.C. Aquavas S.A. Criza e peste tot.

Domnul **Vasile Mihalachi**

Le radeți de tot. Dacă salariații de la consiliul județean nu mai au, nici cei de la societățile unde consiliul județean este acționar nu vor primi.

Domnul **Gheorghe Croitoru**

De ce să le radeți, și așa dispăre negocierea. Să se dea tichetele de masă. Acestea duc la determinarea salariaților.

Domnul **Vasile Mihalachi**

Nu faceți dialog cu mine. Nu este corect ca cei 109 salariați ai consiliului județean să nu primească și cei pe care îi ajutam tot noi să primească.

Dacă mai sunt alte intervenții? Dacă nu, trecem la adoptarea proiectului de hotărâre?

Supun votului adoptarea proiectului de hotărâre pe articole.

- Supune votului adoptarea articolului 1.

Cine este pentru ? 29 voturi „pentru”.

Împotrivă ? Nu sunt voturi „împotrivă”.

Abțineri ? 2 abțineri: dl. Trifan Ciprian și dl. Andrei Daniel.

În majoritate, a fost adoptat articolul 1 de către consilierii județeni prezenți și președinte.

- Supune votului adoptarea articolului 2.

Cine este pentru ? 29 voturi „pentru”.

Împotrivă ? Nu sunt voturi „împotrivă”.

Abțineri ? 2 abțineri: dl. Trifan Ciprian și dl. Andrei Daniel.

În majoritate, a fost adoptat articolul 2 de către consilierii județeni prezenți și președinte.

*

- Supune votului adoptarea proiectului de hotărâre în ansamblu.

Cine este pentru ? 31 voturi „pentru”.

Împotrivă ? Nu sunt voturi „împotrivă”.

Abțineri ? Nu sunt.

În unanimitate, a fost adoptată hotărârea de către consilierii județeni prezenți și președinte.

*

Domnul **Vasile Mihalachi**

II. La punctul doi de pe ordinea de zi dezbatem **proiectul de hotărâre privind aprobarea bugetului de venituri și cheltuieli pe anul 2010 al SC „AQUAVAS” SA Vaslui.**

Dau cuvântul următorilor consilieri:

1. Mariciuc Vasile, președintele comisiei de dezvoltare urbanistică și amenajarea teritoriului, protecția mediului înconjurător și turism, administrarea domeniului public și privat de interes județean;

2. Puf Vasile, președintele comisiei pentru strategii, prognoze, programe de dezvoltare economico-socială, buget-finanțe și integrare europeană, și;

3. Șteimberg Eugenia, președintele comisiei juridică și de disciplină, administrație publică locală și coordonarea consiliilor locale, pentru a prezenta rapoartele de avizare la proiectul de hotărâre.

- Președinții celor trei comisii de specialitate prezintă rapoartele comisiilor cu aviz favorabil.

Doamna **Eugenia Șteimberg**

Aceași întrebare ca la primul punct în legătură cu procentul alocat premiilor.

Domnul **Vasile Mihalachi**

Domnule Nistor, înțeleg că ce ați prezentat la primul punct al ordinii de zi, este valabil și la acest proiect de hotărâre. Dau cuvântul domnului director Barbu Neculai pentru a ne prezenta proiectul de hotărâre supus dezbaterii.

Domnul **Neculai Barbu**

Societatea și-a propus pentru acest an realizarea unui venit în valoare de 25.952.893 lei, reprezentând o creștere de 3,83% față de anul 2009. La stabilirea acestui buget de venituri și cheltuieli am avut în vedere prețurile care sunt în vigoare. La Vaslui și Bîrlad cele stabilite în vara lui 2008, iar la Negrești cele stabilite în sept. 2009. Am estimat ca relativ constantă creșterea cantității de apă.

S.C. Aquavas S.A. este operatorul regional de apă și canalizare, pentru județul Vaslui, înființată în anul 2005 și are trei sucursale în teritoriu: Vaslui, Bîrlad, Negrești.

Proiectul bugetului de venituri și cheltuieli pe anul 2010 este fundamentat pe baza realizărilor efective ale anului 2009 atât în ce privește veniturile cât și cheltuielile .

Veniturile avute în vedere a se realiza de către cele trei sucursale sunt determinate de aplicarea prețurilor actuale ale serviciilor de apă și canalizare-epurare, fiind influențate la Bîrlad de reducerea subvenției de preț pentru apa potabilă de către Cons. local Bîrlad într-un procent de 42%.

În ce privește cheltuielile, am avut în vedere înghețarea sau chiar diminuarea onora pentru a putea contracara rata inflației.

Așa cum am mai spus, veniturile totale ce le estimăm pentru anul 2010 sunt la valoarea de 25.952.893 pentru cele trei sucursale la un loc. La baza acestei propuneri stă atragerea de noi utilizatori prin lucrările de investiții avute în program, reducerea pierderilor în rețea și a furturilor.

Se observă o tendință de ușoară creștere a veniturilor la cele trei sucursale pentru serviciul apă și o diminuare a veniturilor din serviciul canalizare-epurare.

În ce privește veniturile din alte activități, la acest capitol avem în vedere obținerea altor venituri decât cele din activitățile de bază cum ar fi: venituri din execuția de lucrări comandate de terți și de investiții. Aici avem în vedere executarea unor lucrări de reabilitare, modernizare, extindere, dezvoltare și înlocuire în infrastructura apă-canal finanțate de la bugetul local și subcontractarea unor lucrări de extindere, înlocuire și reabilitare rețele de apă canalizare .

Alte venituri pe care le-am mai avut în vedere sunt: venituri din producția internă, venituri din redevență, venituri din provizioane, venituri din surse bugetare, venituri financiare.

În ce privește cheltuielile, totalul acestora inclus la bugetul de venituri și cheltuieli, este de 25.842.580 lei având o creștere de 5,8% față de anul 2009. Un indice mai mare al cheltuielilor se menține în continuare la sucursala Bîrlad. Asta se justifică prin situația deosebită a unor cheltuieli cu energia electrică și a celor cu reparațiile și intervențiile în infrastructură, urmare a stării precare a acestora. Aici numărul defectiunilor este foarte mare.

Din totalul cheltuielilor pe care le-am menționat, ponderea cea mai mare o au cheltuielile cu forța de muncă. Avem în vedere diminuarea acestora pentru anul 2010. Aceste cheltuieli vor avea o creștere de 5,44 % care se încadrează în rata inflației pe anul 2009. Cheltuielile prevăzute la acest capitol au un anumit grad de relativitate deoarece în luna mai a acestui an, urmează să aibă loc negocierea Contractului colectiv de muncă.

Avem în vedere o scădere a consumului de energie electrică prin reducerea numărului de trepte de pompare, reducerea timpilor de funcționare în gol a tuturor echipamentelor, înlocuirea echipamentelor vechi, energofage. Estimăm o creștere a acestor consumuri cu 5,8% față de 2009, luând în calcul și creșterea de preț ce s-a aplicat cu 01.01 2010.

Alte cheltuieli pe care le-am avut în vedere și care sunt prezentate în Expunerea de motive sunt: cheltuieli cu amortizarea și provizioanele, cheltuieli cu redevența și alte cheltuieli unde am cuprins cheltuieli de întreținere și reparații, cheltuieli cu prime de asigurare, cheltuieli cu prestări servicii de către terți.

Preconizăm realizarea unui profit brut de 110.313 lei pe societate.

Domnul **Vasile Mihalachi**

Mulțumesc. Dacă sunt întrebări, obiecții ?

Domnul **Daniel Andrei**

Înțeleg că cifra de afaceri crește cu 3% în timp ce fondul de premiere crește cu 13,5% ?

Domnul **Neculai Barbu**

Sunt obligații cu caracter istoric cum ar fi prima de vacanță, scutiri la consumul de apă. Contractul colectiv de muncă pe subramură este insuportabil pentru noi. Nu putem modifica nici primele și nici consumul de apă.

Domnul **Ciprian Trifan**

Vă rog să ne explicați în ce constau „cheltuieli sponsorizare”.

Domnul **Neculai Barbu**

Am considerat la o valoare simbolică pentru întreaga societate. Anul trecut s-au făcut unele cheltuieli în acest sens.

Domnul **Ioan Stamate**

Aveți prevăzute „cheltuieli de protocol” de 1.100 lei pe lună. Ce este cu aceste cheltuieli de protocol? Le dați cafea salariaților?

Domnul **Neculai Barbu**

Avem patru centre de reprezentare. Avem mulți vizitatori, avem program de consultare. Dacă dumneavoastră propuneți să le reducem, le reducem. Am considerat că s-au dus vremurile când se venea cu cafeaua de acasă.

Domnul **Vasile Mihalachi**

Când o să vin pe la sediul dumneavoastră o să vin cu cafeaua în buzunar.

Domnul **Alin Juverdeanu**

La „cheltuieli colaboratori” în anul 2009 este suma de 13.070 lei iar pentru 2010 ați prevăzut suma de 166.608 lei. Cum explicați această creștere?

Domnul **Neculai Barbu**

În aceste cheltuieli se regăsesc cheltuielile cu membrii Consiliului de administrație, ai Adunării Generale a Acționarilor. Până acum au fost incluși și cenzorii dar, din acest an trecem la auditori. Nu i-am contactat încă dar am estimat cheltuielile pentru aceștia. Până la data de 30 iunie se acordă o indemnizație redusă. Noi am prins varianta revenirii la normal. Din motive financiare, s-a redus numărul membrilor consiliului de administrație de la 7 la 5 iar de luna viitoare vor fi 3.

Domnul **Constantin Ștefănescu**

Puteți să reduceți la trei.

Domnul **Alin Juverdeanu**

Nu vi se pare mare suma de 166 mii lei?

Domnul **Neculai Barbu**

Cea mai mare parte din această sumă este alocată selectării auditorilor. Dacă doriți, putem reduce.

Domnul **Valeriu Popa**

Este o capcană. Noi aprobăm acum această hotărâre, se alocă aceste fonduri și apoi...

Domnul **Vasile Mihalachi**

Am o propunere. Trimestrial, cele trei societăți să ne prezinte plenului consiliului județean spre analiză, execuția bugetară.

Domnul **Valeriu Popa**

Anul financiar s-a închis pentru cele trei societăți. Mi se părea corect să stabilim acum.

Domnul **Neculai Barbu**

Din punct de vedere legal, anul financiar se încheie când se aprobă situația financiară de AGA în perioada 15 aprilie -1 mai. Profitul brut pe anul 2009 a fost de 572.659 lei.

Doamna **Gabriela Timofte**

Câteva chestiuni concrete în legătură cu Aquavas Bîrlad. Avem o diferență foarte mare. Veniturile din producția internă în 2009 au fost de 33.417 lei iar pentru anul 2010 preconizați aceleași venituri în sumă de 533.800 lei. Cum reușiți o creștere de aproximativ 15 ori?

Domnul **Neculai Barbu**

La veniturile din producția internă este o chestiune de algoritm. La Bîrlad, în anul 2009, nu avea prevăzut în algoritmul de calcul al veniturilor și cele din activitățile interne. Odată cu introducerea sistemului de contabilitate integrat s-a prevăzut pentru toate sucursalele acest mod de înregistrare a veniturilor. S-a luat în calcul execuția unor lucrări ce se vând spre exterior. Am contractat un nou program informatic. Din această cauză Vasluiul contabilizează aceste venituri iar la Bîrlad se merge pe rezultatele finale.

Doamna **Gabriela Timofte**

Cele trei sunt numai din condei? Ne păcălim. Noi spunem că facem un lucru când de fapt nu-l facem. Aceste venituri nu cresc efectiv. Mă interesează efectul lor la Bîrlad unde Aquavas este la pământ. Cred ca sunt primul consilier județean care va da în judecată Aquavas. La mine acasă, o lună factura este de 23 m.c, alta de 11 mc, iar în altă lună 25 m.c de apă, calculat la două persoane și un câine într-un apartament. Pe funcționarii dumneavoastră nu-i interesează ce se întâmplă. Nu răspund la telefoane când sunt solicitați la intervenții, nu lucrează. A curs apă gârla în jurul blocului meu de Crăciun și Anul Nou. Și-au cerut scuze față de cei de la Ghetou”. Eu plătesc de la o lună la alta mai mult și acum veniți cu premii, ne spuneți că nu puteți să nu respectați contractul colectiv de muncă, de ce crește valoarea tichetelor de masă?

Domnul **Neculai Barbu**

În conformitate cu prevederile legale, se fac două ajustări pe an.

Doamna **Gabriela Timofte**

La calitatea serviciilor când faceți ajustări?

Domnul **Neculai Barbu**

Ați făcut niște confuzii. Facem muncă voluntară și ne costă mult. Apar și pierderi. Curge apa la subsolurile blocurilor și nu intervine nimeni. Ne costă mult.

Doamna **Gabriela Timofte**

Sunt explicații false. Veniți la fața locului și o să vedeți că nu este corect. Am dat aici un exemplu. Problema e că pe salariați nu-i interesează de cetățeni. Este vorba de modul cum sunt tratați cetățenii. Salariații nu trec prin filtru, nu analizează de ce apar aceste diferențe de consum de la o lună la alta?

Domnul **Neculai Barbu**

La Bîrlad este și problema apei de la subsoluri care nu interesează pe nimeni. Ne costă foarte mult aceste pierderi.

Domnul **George Iacomi**

Aș vrea să știu dacă ați solicitat vreodată pe cineva din conducerea Asociației de proprietari să vină să discute la Aquavas, să facă o verificare?

Doamna **Gabriela Timofte**

Am făcut-o vara trecută.

Domnul **George Iacomi**

Dați acum prilej presei și ați găsit un motiv să împrășcați cu noroi oamenii societății.

Domnul **Corneliu Bichinet**

E foarte bine că se discută așa dar să nu se suprapună vocile. Foarte interesant, la primul punct, mișcările colțului stâng al PSD- lui. Văd că domnul Barbu și domnul consilier juridic au încercat să apere interesele societății. Sigur sunt probleme mari. Știu ce greu s-a conturat Aquavas-ul. Referitor la colega Timofte, dumneavoastră sunteți un real pericol la acel bloc, puteți apărea într-o dimineață, ca Afrodita.

Domnul **Dumitru Marin**

Știu că la Bîrlad sunt foarte multe probleme. Dat fiind că e foarte veche instalația, sunt probleme. Mi-a plăcut ideea că un câine ar consuma 11 mc de apă. Trebuie să fim realiști. Știm că Aquavas-ul s-a pus pe picioare cu mare greutate. Acolo este o muncă teribilă.

Domnul **Viorel Petcu**

În anul 1984 când m-am dus în Bîrlad, din cauza apei am făcut psihoză deoarece apa se distribuia cu program, de la 4-6 într-o parte a orașului și de la 6-8 în cealaltă parte a orașului. Trebuie să se facă o delimitare între ce ține de instalația până la bloc și ce ține de bloc.

Ce ține de cele până la bloc cad în administrarea societății comerciale iar cele de la subsolul blocului țin de proprietari. Proprietarul își bagă mâna în buzunarul propriu. În momentul în care s-au pus apometre, a apărut și decalajul. Mai sunt și alte probleme dar trebuie să găsim posibilitățile financiare pentru a le rezolva.

Sunt societăți comerciale care se înțepă înainte de contor. Problema este cu ce intră și ce iese din rețea. Astfel apar compensările.

Rugămintea mea este să reușim să găsim fonduri din afară cu care să refaceam întreaga rețea. Astfel să aibă și cetățeanul siguranța că bea o apă curată. Nu o fac pe mediatorul, sunt doar

realist și trebuie să accesăm fonduri pentru a bea o apă bună.

Domnul **Gheorghe Croitoru**

Subscriu la ce a spus domnul Petcu.

Suntem orășeni de aproximativ 40 de ani, dar nu știm să trăim în comun.

Spunem că suntem proprietari dar nu ne asumăm și obligațiile pentru spațiile comune, pentru dependențe. Familia mea plătește 12, 17 mc de apă pe lună.

Cine vrea să renunțe la tichete de masă îl invit la stația de epurare sau într-un canal.

Mă aștept ca în buget să văd mai multe sume alocate pentru sănătatea salariaților. M-ar interesa când o să avem și secția de la municipiul Huși.

Domnul **Neculai Barbu**

Problemele de la Huși sunt în mare parte rezolvate. Consiliul local Huși a adoptat o hotărâre în acest sens. Suntem pe punctul de a o prelua dar avem nevoie de o sumă de bani, pentru că în primele trei luni nu se fac încasări. Această sumă a fost aprobată ieri în cadrul ședinței cons. local.

Lucrurile nu se mai întorc .

Mai sunt unele chestiuni care trebuie rezolvate cum ar fi cele legate de politica de preț.

Am rugămintea de a analiza situația tichetelor de masă. De la 1 mai va intra în vigoare contractul colectiv de muncă. S-a negociat peste capul nostru. Nu se ține cont de cei din județele mici. Aș recomanda să le menținem cel puțin pe durata acestui Contract colectiv de muncă. Sunt obligații asumate și pe moment nu putem dispune sistarea acordării tichetelor de masă. La renegociere o să încercăm să sistăm acordarea acestor tichete. Salariații ne vor da în judecată și vom pierde. Personalul a fost frustrat, să nu provocăm niște tensiuni inutile.

Domnul **Valeriu Popa**

Domnul Barbu spune ceva despre consumul de energie electrică. Se are în vedere modernizarea stațiilor de pompare?

Domnul **Neculai Barbu**

Toate urmează să fie modernizate. Toate vor fi dotate cu aparatură de ultimă generație. Reglajele se vor face automat. Sperăm într-o reducere consistentă pe Bîrlad unde în prezent se înregistrează pierderi foarte mari. La Vaslui s-a mai făcut ceva în acest sens, consumul înregistrat este la jumătate față de Bîrlad. Situația infrastructurii la Bîrlad este precară, aici pierderile reale sunt uriașe.

Instalația de la Cuibul Vulturilor funcționează în condiții de nesiguranță extremă. Proiectele sunt gata.

Ne bucurăm când reușim să depășim unele probleme foarte mari cum au fost iarna asta.

Domnul **Valeriu Popa**

Există finanțare pentru toate?

Domnul **Neculai Barbu**

Ce este pe apă și canal intră pe actualul program. Nu se acoperă toate cheltuielile. Prioritar este la apa și canalizare.

Domnul **George Iacomi**

Tot este părerea asta nefondată că la Bîrlad se facturează în plus. Problema care apare este simplă - să se ducă să conteste Hotărârea consiliului local. Problema de esență nu este asta. O parte din pierderi se pot acoperi. În conformitate cu prevederile Ordinului 88/2007, contorul de bransament se montează la limita proprietății utilizatorului, fiind ultima componentă a rețelei publice. Ce ține de condominiu, este treaba proprietarilor. Nu societatea noastră trebuie să facă asta. Nu noi facem verificări, asta ar însemna prestări de serviciu pentru care ar trebui să încasăm bani.

Domnul **Vasile Mihalachi**

Ne-am luat o pacoste pe cap cu apa asta. Vă rog să ieșiți pe hol și să vă continuați cearta pe tema asta. Aici este bugetul pe care îl votați sau nu-l votați. Discutam de aproape o oră subiectul apei. Știți că sunt 67 milioane de euro investiția noastră. Ați fost de acord cu această investiție.

Județul s-a înființat în anul 1968. De atunci s-a construit aiurea, peste țevi. Cine e vinovat? Nu-l apostrofați acum pe domnul Barbu. Eu nu aș sta acolo nici pentru 100 milioane lei pe lună. Le facem pe toate, dar treptat. Celor de la Huși le-au trebuit 2 ani ca să priceapă că U E solicită un singur operator. Unii înțeleg alții nu, acest lucru. Când tot ce înseamnă apa în județ va fi sub o singură comandă, atunci se va rezolva ceva, altfel pierdem bani. Știți că cei de la Huși nu erau de acord, dar i-

am convins.

Sunt pierderi, se crapă conductele dar trebuie să le suportăm pe toate. Domnule Barbu, mai acceptăm și înjurături.

Pentru asta am făcut împrumutul de 23 milioane de euro. Trecem în etapa a II a care privește epurarea și tratarea apei și atunci problemele vor fi și mai mari.

*

Domnul **Vasile Mihalachi**

Dacă mai sunt alte intervenții? Dacă nu, trecem la adoptarea proiectului de hotărâre.

Înainte de a trece la adoptarea proiectului de hotărâre, supun la vot propunerea de introducere la primele trei proiecte de hotărâri de pe ordinea de zi, a încă unui articol, care va fi articolul 3 și care va avea următorul conținut:

„Trimestrial societatea comercială va informa Consiliul județean cu privire la execuția bugetară pe perioada trimestrului expirat și propuneri de măsuri tehnico-organizatorice ce se impun a fi luate în vederea eliminării neajunsurilor constatate”.

Supun la vot propunerea.

Cine este pentru ? 31 voturi „pentru”.

Împotrivă ? Nu sunt voturi „împotrivă”.

Abțineri ? Nu sunt.

În unanimitate, a fost aprobată propunerea.

*

Supun votului adoptarea proiectului de hotărâre pe articole.

- Supune votului adoptarea articolului 1.

Cine este pentru ? 30 voturi „pentru”.

Împotrivă ? Nu sunt voturi „împotrivă”.

Abțineri ? o abținere: Andrei Daniel.

În majoritate, a fost adoptat articolul 1 de către consilierii județeni prezenți și președinte.

- Supune votului adoptarea articolului 2.

Cine este pentru ? 30 voturi „pentru”.

Împotrivă ? Nu sunt voturi „împotrivă”.

Abțineri ? o abținere: Andrei Daniel.

În majoritate, a fost adoptat articolul 2 de către consilierii județeni prezenți și președinte.

- Supune votului adoptarea articolului 3.

Cine este pentru ? 31 voturi „pentru”.

Împotrivă ? Nu sunt voturi „împotrivă”.

Abțineri ? Nu sunt.

În majoritate, a fost adoptat articolul 3 de către consilierii județeni prezenți și președinte.

*

- Supune votului adoptarea proiectului de hotărâre în ansamblu.

Cine este pentru ? 31 voturi „pentru”.

Împotrivă ? Nu sunt voturi „împotrivă”.

Abțineri ? Nu sunt.

În unanimitate, a fost adoptată hotărârea de către consilierii județeni prezenți și președinte.

*

Domnul **Vasile Mihalachi**

III. La punctul trei dezbatem proiectul de hotărâre privind aprobarea bugetului de venituri și cheltuieli pe anul 2010 al SC „Centrul de Resurse pentru Afaceri Vaslui -CRAV” SA Vaslui.

Dau cuvântul următorilor consilieri:

1. Mariciuc Vasile, președintele comisiei de dezvoltare urbanistică și amenajarea teritoriului, protecția mediului înconjurător și turism, administrarea domeniului public și privat de interes județean;

2. Puf Vasile, președintele comisiei pentru strategii, prognoze, programe de dezvoltare economico-socială, buget-finanțe și integrare europeană, și;

3.Șteimberg Eugenia, președintele comisiei juridică și de disciplină, administrație publică locală și coordonarea consiliilor locale, pentru a prezenta rapoartele de avizare la proiectul de hotărâre.

- Președinții celor trei comisii de specialitate prezintă rapoartele comisiilor cu aviz favorabil.

Domnul **Vasile Mihalachi**

Rog pe domnul director Sîrbu Florin să ne prezinte proiectul de hotărâre.

Domnul **Florin Sîrbu**.

Domnule Președinte,

Doamnelor și domnilor consilieri,

Vreau să vă informez că S.C. CRAV S.A. a fost înființată în luna martie a anului 2009 și a început să-și desfășoare activitatea din luna mai motiv pentru care bugetul de venituri și cheltuieli pentru anul 2009 a fost doar unul prognozat, raportat în principal la indicatorii proiectului de finanțare deoarece nu a fost o altă bază de comparare. Bugetul de venituri și cheltuieli supus acum aprobării dumneavoastră, față de cel din 2009, a suferit modificări atât la venituri cât și la cheltuieli.

Am stabilit cu exactitate cheltuielile pe anul 2010 și astfel am stabilit veniturile pe anul în curs pentru a avea un profit de 5%.

În acest buget se regăsesc o serie de rubrici goale și asta se explică prin faptul că suntem la început de drum, nu avem alte venituri. Veniturile salariale sunt aceleași ca în anul 2009.

Angajări vom mai face în funcție de nevoile societății.

Domnul **Vasile Mihalachi**

Mulțumesc. Dacă aveți întrebări, observații?

Domnul **Alin Juverdeanu**

În expunerea de motive a proiectului de hotărâre, la capitolul „alte cheltuieli” se regăsește un subcapitol tot „alte cheltuieli” în sumă de 24.860 lei. În ce constau acestea?

Domnul **Florin Sîrbu**

În anul 2009 am avut unele probleme ce au ținut de funcționalitatea clădirii. Le-am cuprins și anul acesta la valoarea de anul trecut.

Domnul **Alin Juverdeanu**

Dați un exemplu, vă rog!

Domnul **Florin Sîrbu**

Instalația electrică a clădirii a fost concepută în sistem paușal. În prezent aici își desfășoară activitatea 16 agenți economici. Deoarece consumul de curent electric nu putea fi plătit la paușal, pe cheltuiala noastră am încercat să contorizăm pentru fiecare.

Aceeași situație și la sistemul de încălzire. Urmărim să întrerupem căldura la anumite niveluri care nu sunt ocupate.

Domnul **Aurelian Rogozea**

Mă refer la toate cele trei proiecte. Aceste proiecte a bugetelor de venituri și cheltuieli au necesitat atâtea discuții deoarece s-au făcut comparații cu cel aprobat în 2009, ceea ce nu este rațional. Trebuie să se facă după realizările pe anul 2009. Rațiunea era să se includă balanța și bilanțul. Nu mai apăreau aceste discrepanțe. Este bine ca pe viitor să se facă după realizările pe anul trecut.

Domnul **Valeriu Toma**

Văd că ne-am dezis de sintagma „aviz favorabil”. Eu am lucrat și în sistem public și în sistem privat. La S.C. LDP consiliul județean este acționar unic. Știu că LDP era falimentară. Domnul Cotigă are un merit în redresarea acesteia. Mi se pare corect ca o parte din profit să meargă la salariați, Rugămintea mea este ca, trimestrial, să se acorde prime, în funcție de rezultate, salariaților dar nu genul „primă de vacanță”. Domnul Cotigă știe cât să dea fiecăruia.

La anumite cheltuieli ar trebui mai multă prudență. Am observat că dumneavoastră stimulați tineretul dar consider că trebuie stimulat și managerul societății. Să nu uităm că omul sfințește locul.

La Aquavas totul este contorizat dar trebuie să se vadă și infrastructura. Știu reticența celor de la Huși cu privire la participarea la Programul de reabilitare a sistemelor de alimentare cu apă care credeau că este ceva necurat în asta.

Domnul **George Iacomi**

În dreptul muncii un drept câștigat prin negociere nu mai poate fi pierdut. Dacă nu se mai acordă tichete, aveți 100 de cereri de chemare în judecată.

Domnul **Vasile Mihalachi**

Aici gestionăm și niște bani publici. Nu sunt banii cuiva anume. Trebuie gestionați cum trebuie. Mă abțin să vorbesc despre criteriile de performanță. Eu știu capacitatea managerială a fiecăruia. La negociere aș vrea să participe și liderii grupurilor de consilieri.

Domnul **Dumitru Marin**

La „activități social- culturale” este singurul buget de venituri și cheltuieli unde se cheltuiesc bani de Crăciun. Mai am o nedumerire. Sunt salarii mari la acest Centru. Să-și motiveze salariile. Din punctul meu de vedere este o societate necesară, am fost de acord să-i sprijinim, dar un raport de activitate trebuie să facă.

Domnul **Vasile Mihalachi**

Dacă mai sunt și alte intervenții? Dacă nu, trecem la adoptarea proiectului de hotărâre.

Supun votului adoptarea proiectului de hotărâre pe articole.

- Supune votului adoptarea articolului 1.

Cine este pentru ? 29 voturi „pentru”.

Împotrivă ? Nu sunt voturi „împotrivă”.

Abțineri ? 2 abțineri: Andrei Daniel și Juverdeanu Alin

În majoritate, a fost adoptat articolul 1 de către consilierii județeni prezenți și președinte.

- Supune votului adoptarea articolului 2.

Cine este pentru ? 29 voturi „pentru”.

Împotrivă ? Nu sunt voturi „împotrivă”.

Abțineri ? 2 abțineri: Andrei Daniel și Juverdeanu Alin

În majoritate, a fost adoptat articolul 2 de către consilierii județeni prezenți și președinte.

- Supune votului adoptarea articolului 3.

Cine este pentru ? 32 voturi „pentru”.

Împotrivă ? Nu sunt voturi „împotrivă”.

Abțineri ? Nu sunt.

În unanimitate, a fost adoptat articolul 3 de către consilierii județeni prezenți și președinte.

*

- Supune votului adoptarea proiectului de hotărâre în ansamblu.

Cine este pentru ? 29 voturi „pentru”.

Împotrivă ? Nu sunt voturi „împotrivă”.

Abțineri ? 2 abțineri: Andrei Daniel și Juverdeanu Alin

În majoritate, a fost adoptată hotărârea de către consilierii județeni prezenți și președinte.

*

Domnul **Vasile Mihalachi**

IV. La punctul patru de pe ordinea de zi dezbatem proiectul de hotărâre privind aprobarea indicatorilor tehnico-economici ai obiectivului de investiții „Instalații utilizare gaze naturale – Centrul de informare și pregătire pentru situații de urgență Vaslui”.

Dau cuvântul următorilor consilieri:

1. Mariciuc Vasile, președintele comisiei de dezvoltare urbanistică și amenajarea teritoriului, protecția mediului înconjurător și turism, administrarea domeniului public și privat de interes județean;

2. Puf Vasile, președintele comisiei pentru strategii, prognoze, programe de dezvoltare economico-socială, buget-finanțe și integrare europeană, și;

3. Șteimberg Eugenia, președintele comisiei juridică și de disciplină, administrație publică locală și coordonarea consiliilor locale, pentru a prezenta rapoartele de avizare la proiectul de hotărâre.

- Președinții comisiilor de specialitate prezintă rapoartele comisiilor de specialitate cu aviz favorabil.

Domnul **Vasile Mihalachi**

Dau cuvântul doamnei director Chircu Mihaela pentru a ne prezenta proiectul de hotărâre.

Doamna **Mihaela Chircu**

La Casa armatei Vaslui, s-a înființat un Centru de informare a populației privind situațiile de urgență cu finanțare de la Uniunea Europeană de 100.000Euro.

Lucrările de reparații pentru amenajarea Centrului au fost suportate din bugetul local al județului.

În anul 2009, Centrul a avut un număr de 5000 clienți.

În vederea asigurării încălzirii spațiului în care funcționează Centrul, sunt necesare lucrări pentru racordarea centralei termice proprii la rețeaua de gaze naturale a orașului.

Domnul **Vasile Mihalachi**

Mulțumesc. Dacă aveți întrebări? Dacă nu, trecem la adoptarea proiectului de hotărâre.

Supun votului adoptarea proiectului de hotărâre pe articole.

- Supune votului adoptarea articolului 1.

Cine este pentru ? 31 voturi „pentru”.

Împotrivă ? Nu sunt voturi „împotrivă”.

Abțineri ?Nu sunt.

În unanimitate, a fost adoptat articolul 1 de către consilierii județeni prezenți și președinte.

- Supune votului adoptarea articolului 2.

Cine este pentru ? 31 voturi „pentru”.

Împotrivă ? Nu sunt voturi „împotrivă”.

Abțineri ?Nu sunt.

În unanimitate, a fost adoptat articolul 2 de către consilierii județeni prezenți și președinte.

*

- Supune votului adoptarea proiectului de hotărâre în ansamblu.

Cine este pentru ? 31 voturi „pentru”.

Împotrivă ? Nu sunt voturi „împotrivă”.

Abțineri ?Nu sunt.

În unanimitate, a fost adoptată hotărârea de către consilierii județeni prezenți și președinte.

*

Domnul **Vasile Mihalachi**

V. La punctul cinci dezbatem proiectul de hotărâre privind aprobarea nivelului minim al redevenței pentru spațiile cu destinația de cabinete medicale stomatologice concesionate, aflate în imobilul Clădire dispensar stomatologic, situat în municipiul Vaslui, str. Mihail Kogălniceanu, nr.35.

Dau cuvântul următorilor consilieri:

1.Tiron Cristina, președintele comisiei pentru protecția socială, protecție copii, învățământ, sănătate și familie, cultură, culte și sport;

2.Puf Vasile, președintele comisiei pentru strategii, prognoze, programe de dezvoltare economico-socială, buget-finanțe și integrare europeană, și;

3.Șteimberg Eugenia, președintele comisiei juridică și de disciplină, administrație publică locală și coordonarea consiliilor locale, pentru a prezenta rapoartele de avizare la proiectul de hotărâre.

Doamna Tiron Cristina și domnul Puf Vasile prezintă rapoartele comisiilor cu aviz favorabil.

Doamna Steimberg Eugenia - președintele comisiei juridică și de disciplină, administrație publică locală și coordonarea consiliilor locale prezintă raportul comisiei cu aviz favorabil cu mențiunea aducerii unui **amendament** – stabilirea prețului redevenței la 60 euro/mp/an.

Domnul **Vasile Mihalachi**

Dau cuvântul domnului secretar Stoica Gheorghe pentru a ne prezenta proiectul de hotărâre.

Domnul **Gheorghe Stoica**

Spațiile cu destinația de cabinete medicale stomatologice sunt proprietate publică a județului. Deoarece anul acesta expiră durata contractului de concesiune încheiat cu concesionarii, se impune o nouă negociere a redevenței ca urmare a stabilirii unui nou quantum al acesteia și încheierea unor acte adiționale la contractul de concesiune.

Pe baza datelor furnizate de evaluatorul autorizat, quantumul redevenței este de 12euro/mp/an. Acesta este prețul minim.

Redevența stabilită acum va fi pentru următorii 10 ani iar în cazul concesionarilor ce îndeplinesc condițiile de pensionare, până la vârsta legală de pensionare.

Achitarea redevenței se va face în două rate, prima rată până la 31 martie și a doua rată la 30 iunie a anului în curs.

În actele adiționale ce se vor încheia, se va menționa redevența care se va stabili în cadrul

acestei ședințe.

Domnul **Vasile Mihalachi**

Mulțumesc. Dacă aveți întrebări, observații?

Domnul **Viorel Petcu**

Înțeleg că în baza unei evaluări s-a stabilit la 12 euro. Care este suprafața maximă a unui cabinet?

Domnul **Gheorghe Stoica**

Maxim 20 mp. Unul singur are 24 mp.

Domnul **Viorel Petcu**

Dacă facem un calcul, la o suprafață de 20 mp unul singur va avea de achitat 20 de euro pe lună. La acestea dacă se mai adaugă cheltuielile cu curentul electric și cu alte utilități, toate acestea se vor sparge în capul pacienților. În aceste condiții, chiria este foarte mare. Și 12 euro ar fi mult. Părerea mea este de a rămâne la 12 euro.

Domnul **Constantin Ștefănescu**

Stomatologii sunt plătiți de Casa de asigurări de sănătate. Suma 12 euro e mică dar de 60 este mare.

Domnul **Valeriu Popa**

Cine plătește spațiile comune? Eu cunosc medici stomatologi care au făcut cabinetele pe cheltuiala lor.

Domnul **Daniel Andrei**

Cine suportă plata impozitelor pe clădire, teren? Sunt acoperite din redevența de 1 euro/mp?

Domnul **Dumitru Marin**

Aceeași întrebare voiam să o pun și eu. Cine suportă plata impozitelor? Dacă acestea nu sunt acoperite din redevență, atunci facem o afacere proastă. Consider că 1 euro/mp este puțin. Trebuie negociat cu medicii.

Domnul **Gheorghe Croitoru**

Când s-a analizat prețul, s-a avut în vedere cererea și oferta. Prețurile variază de la 1 la 15 euro/mp în funcție de zonă. Domnule Ștefănescu, când ziceți că ceva nu este bun, veniți cu soluția, spuneți cât este bun.

Domnul **Constantin Ștefănescu**

Între 1 și 5 euro.

Domnul **Gheorghe Croitoru**

Cunosc pe cineva care plătește 750 lei/lună plus cheltuielile cu utilitățile iar obligațiile fiscale sunt ale proprietarului.

Domnul **Vasile Mihalachi**

Dacă mai sunt intervenții? Dacă nu, trecem la adoptarea proiectului de hotărâre.

Conform uzanțelor, voi supune întâi la vot, amendamentul, respectiv stabilirea nivelului minim al redevenței în cuantum de 60 euro/mp/an.

Cine este pentru ? 29 voturi „pentru”.

Împotrivă ? Nu sunt voturi „împotrivă”.

Abțineri ? 2 abțineri: dl. Marin Dumitru și dl. Petcu Viorel

Cu 29 voturi „pentru”, a fost aprobat amendamentul propus de comisia juridică și de disciplină, administrație publică locală și coordonarea consiliilor locale.

Deci articolul 1 se va modifica în mod corespunzător.

Supun votului dumneavoastră, următoarele articole

- Supune votului adoptarea articolului 2.

Cine este pentru ? 31 voturi „pentru”.

Împotrivă ? Nu sunt voturi „împotrivă”.

Abțineri ? Nu sunt.

În unanimitate, a fost adoptat articolul 2 de către consilierii județeni prezenți și președinte.

- Supune votului adoptarea articolului 3.

Cine este pentru ? 31 voturi „pentru”.

Împotriva ? Nu sunt voturi „împotriva”.

Abțineri ?Nu sunt.

În unanimitate, a fost adoptat articolul 3 de către consilierii județeni prezenți și președinte.

- Supune votului adoptarea articolului 4.

Cine este pentru ? 31 voturi „pentru”.

Împotriva ? Nu sunt voturi „împotriva”.

Abțineri ?Nu sunt.

În unanimitate, a fost adoptat articolul 4 de către consilierii județeni prezenți și președinte.

- Supune votului adoptarea articolului 5.

Cine este pentru ? 31 voturi „pentru”.

Împotriva ? Nu sunt voturi „împotriva”.

Abțineri ?Nu sunt.

În unanimitate, a fost adoptat articolul 5 de către consilierii județeni prezenți și președinte.

- Supune votului adoptarea articolului 6.

Cine este pentru ? 31 voturi „pentru”.

Împotriva ? Nu sunt voturi „împotriva”.

Abțineri ?Nu sunt.

În unanimitate, a fost adoptat articolul 6 de către consilierii județeni prezenți și președinte.

*

- Supune votului adoptarea proiectului de hotărâre în ansamblu.

Cine este pentru ? 31 voturi „pentru”.

Împotriva ? Nu sunt voturi „împotriva”.

Abțineri ?Nu sunt.

În unanimitate, a fost adoptată hotărârea de către consilierii județeni prezenți și președinte.

*

Domnul **Vasile Mihalachi**

VI. La punctul șase de pe ordinea de zi dezbatem proiectul de hotărâre privind aprobarea trecerii din proprietatea publică a județului Vaslui și din administrarea Consiliului județean Vaslui în proprietatea publică a comunei Dragomirești și în administrarea consiliului local a sistemului de alimentare cu apă, realizat în conformitate cu prevederile Hotărârii Guvernului Nr.687/1997, cu modificările și completările ulterioare.

Dau cuvântul următorilor consilieri:

1.Mariciuc Vasile, președintele comisiei de dezvoltare urbanistică și amenajarea teritoriului, protecția mediului înconjurător și turism, administrarea domeniului public și privat de interes județean și;

2.Șteimberg Eugenia, președintele comisiei juridică și de disciplină, administrație publică locală și coordonarea consiliilor locale, pentru a prezenta rapoartele de avizare la proiectul de hotărâre.

- Președinții celor două comisii de specialitate prezintă rapoartele comisiilor cu aviz favorabil.

Domnul **Vasile Mihalachi**

Dau cuvântul în continuare domnului inginer Cozma Ioan pentru a ne prezenta proiectul de hotărâre.

Domnul **Ioan Cozma**

În conformitate cu prevederile HG nr. 687/1997, la data de 12.12.2008 a fost pus în funcțiune obiectivul de investiții „Alimentare cu apă a localității Dragomirești.

În conformitate cu același act normativ, asemenea investiție s-a mai făcut în alte 11 comune și 16 sate din județ, ultima dintre acestea fiind comuna Dragomirești.

În conformitate cu prevederile Legii nr. 213/1998, aceste obiective de investiții, trebuie menționate în proprietatea publică a județului Vaslui cu toate că acestea ar trebui evidențiate în proprietatea publică a unităților administrativ teritoriale beneficiare a investiției.

Trecerea în proprietatea publică a județului Vaslui se face în baza Normelor Metodologice anexă la Dispoziția nr. 1/2002 a Secretarului de stat al Ministerului Lucrărilor Publice, Transporturilor și Locuinței. În conformitate cu aceste prevederi, aceste investiții, pe perioada garanției, sunt trecute în proprietatea publică a județului deoarece autoritățile publice de la nivelul

comunelor nu sunt persoane juridice parte în contractele încheiate între investitor și antreprenor.

Având și acordul investitorului privind trecerea acestora în proprietatea publică a județului, venim cu acest proiect de hotărâre prin care solicităm ca sistemul de alimentare cu apă din localitatea Dragomirești să fie evidențiat, pe perioada de garanție de 2 ani, în proprietatea publică a jud. Vaslui.

Pe perioada de garanție, Consiliul județean Vaslui, urmează să-și execute obligațiile și să-și asume responsabilitățile cu privire la asigurarea, condițiilor normale de exploatare.

Activitatea de exploatare și monitorizare a sistemelor de alimentare cu apă va fi asigurată de S.C. Aquavas SA Vaslui care va încheia contracte de prestări servicii.

Domnul **Vasile Mihalachi**

Mulțumesc. Dacă sunt întrebări? Dacă nu sunt, trecem la adoptarea proiectului de hotărâre.

Supun votului dumneavoastră, următoarele articole

- Supune votului adoptarea articolului 1.

Cine este pentru ? 31 voturi „pentru”.

Împotrivă ? Nu sunt voturi „împotrivă”.

Abțineri ?Nu sunt.

În unanimitate, a fost adoptat articolul 1 de către consilierii județeni prezenți și președinte.

- Supune votului adoptarea articolului 2.

Cine este pentru ? 31 voturi „pentru”.

Împotrivă ? Nu sunt voturi „împotrivă”.

Abțineri ?Nu sunt.

În unanimitate, a fost adoptat articolul 2 de către consilierii județeni prezenți și președinte.

- Supune votului adoptarea articolului 3.

Cine este pentru ? 31 voturi „pentru”.

Împotrivă ? Nu sunt voturi „împotrivă”.

Abțineri ?Nu sunt.

În unanimitate, a fost adoptat articolul 3 de către consilierii județeni prezenți și președinte.

- Supune votului adoptarea articolului 4.

Cine este pentru ? 31 voturi „pentru”.

Împotrivă ? Nu sunt voturi „împotrivă”.

Abțineri ?Nu sunt.

În unanimitate, a fost adoptat articolul 4 de către consilierii județeni prezenți și președinte.

- Supune votului adoptarea articolului 5.

Cine este pentru ? 31 voturi „pentru”.

Împotrivă ? Nu sunt voturi „împotrivă”.

Abțineri ?Nu sunt.

În unanimitate, a fost adoptat articolul 5 de către consilierii județeni prezenți și președinte.

*

- Supune votului adoptarea proiectului de hotărâre în ansamblu.

Cine este pentru ? 31 voturi „pentru”.

Împotrivă ? Nu sunt voturi „împotrivă”.

Abțineri ?Nu sunt.

În unanimitate, a fost adoptată hotărârea de către consilierii județeni prezenți și președinte.

*

Domnul **Vasile Mihalachi**

VII. La punctul șapte de pe ordinea de zi dezbatem proiectul de hotărâre privind solicitarea transmiterii dreptului de administrare asupra unui teren agricol în suprafață de 28,40 ha, aflat în domeniul public al statului, de la Agenția Domeniilor Statului la Consiliul județean Vaslui pentru Camera agricolă a județului Vaslui.

Dau cuvântul următorilor consilieri:

1.Mariciuc Vasile, președintele comisiei de dezvoltare urbanistică și amenajarea teritoriului, protecția mediului înconjurător și turism, administrarea domeniului public și privat de interes județean și;

2.Șteimberg Eugenia, președintele comisiei juridică și de disciplină, administrație publică locală și coordonarea consiliilor locale, pentru a prezenta rapoartele de avizare la proiectul de hotărâre.

- Președinții celor două comisii de specialitate prezintă rapoartele comisiilor cu aviz favorabil.

Domnul **Vasile Mihalachi**

Dau cuvântul d-lui secretar Stoica Gheorghe pentru a ne prezenta proiectul de hotărâre.

Domnul **Gheorghe Stoica**

Vreau să-mi permiteți să intru în câteva detalii.

Terenul agricol în suprafață de 28,40 ha, situat în orașul Negrești, a fost transmis în administrare Oficiului județean de consultanță agricolă, prin H.G. 1100/2008.

În conformitate cu prevederile H.G. nr.1609/2009, privind înființarea camerelor agricole județene, prin reorganizarea oficiilor/centrelor de consultanță agricolă județene, aflate în subordinea Agenției Naționale de Consultanță Agricolă, acest teren a trecut în administrarea Agenției Domeniului Statului.

Fără acest teren, Camera agricolă, este în imposibilitatea de a-și continua activitatea privind demonstrarea și experimentarea activității de implementare a tehnologiilor moderne, productive și de introducere a măsurilor de bună cultivare a plantelor și a celor de agromediu. Mai avem în vedere și faptul că producțiile agricole obținute pe acest teren, ar putea constitui o sursă de venituri.

Deocamdată, prin acest proiect de hotărâre, suntem în prima fază, și anume solicitarea transmiterii dreptului de administrare, până la obținerea efectivă mai sunt pași de urmat.

După cum ați văzut, la articolul 2 din proiectul de hotărâre, se mandatează președintele Consiliului județean Vaslui să inițieze un proiect de hotărâre de Guvern în vederea aprobării transmiterii dreptului de administrare asupra acestui teren, dacă va fi de acord și prefectul județului.

Mai trebuie apoi acordul ministrului Administrației și Internelor și câte un aviz de la Ministerul Finanțelor Publice și Ministerul Agriculturii și Dezvoltării Rurale

Vă mulțumesc.

Domnul **Vasile Mihalachi**

Camerele agricole trec în subordinea consiliilor județene. Rolul acestor camere este de a demonstra țăranilor cum se face agricultura modernă. Acest teren a fost în administrarea Oficiului județean pentru consultanță agricolă care așa cum am mai spus, care va deveni Cameră agricolă în conformitate cu prevederile HG 1609/2009, și va trece în subordinea consiliului județean. Noi considerăm că, atunci când dai cuiva ceva, îi dai și toate pârghiile așa că vă cerem îngăduința să inițiem această procedură. Dacă Guvernul va accepta foarte bine, dacă nu, asta e.

Dacă sunt întrebări?

Domnul **Dumitru Marin**

Acest teren este grămadă? Unul dintre argumentele pentru care ar trebui să aprobăm acest proiect de hotărâre e că ar trebui luat din administrarea Agenției Domeniului Statului care este o unitate nesigură.

Domnul **Gheorghe Stoica**

Este vorba numai despre dreptul de administrare nu de trecerea în proprietate. Oricând, Guvernul îl poate da înapoi la Agenția Domeniilor Statului.

Domnul **Valeriu Popa**

Ați spus că această cameră agricolă trece în subordinea consiliului județean.

Câți angajați sunt acolo? Ce-ați spus este de bine, dar nu putem demonstra ducându-i pe toți acolo!

În anexa la proiectul de hotărâre, la descrierea tehnică figurează 4 parcele de teren. Înțeleg că terenul este parcelat și că acestea sunt alăturate?

Domnul **Gheorghe Stoica**

Sunt luate așa cum au fost trecute în HG 1609/2009 prin care au fost date în administrarea Agenției Domeniului Statului.

Domnul **Corneliu Bichinet**

La acest proiect de hotărâre eu nu voi vota pentru că am un interes personal. În urmă cu doi ani am luat în arendă 28 de hectare din această suprafață. Eu plătesc ADS ului arenda. Cererea consiliului județean este legitimă și vă rog să aprobați acest proiect de hotărâre. Ei nu au utilaje, dar

au capacitate managerială.

În mod sigur se va împotmoli la București pentru că ADS-ul pe ce pune mâna, nu mai lasă.

Domnul **Aurelian Rogoza**

Aș vrea să știu dacă Instituția prefectului ne sprijină în acest demers?

Domnul **Vasile Puf**

Cunosc extrem de bine activitatea Oficiului de consultanță și salut trecerea în subordinea consiliului județean. Suprafața este insuficientă pentru material didactic. Am colaborat cu cei de la Oficiului de consultanță la Școala pentru apicultori unde s-au format 1200 de apicultori. Cei care lucrează acolo, sunt buni specialiști dar trebuie să aibă și acest material didactic pentru culturi.

Mulțumesc.

Domnul **Vasile Mihalachi**

Mulțumesc și eu.

Domnul **Eduard Anghelută**

La punctul 2 al proiectului de hotărâre se face referire și la „transmiterea dreptului de administrare asupra imobilului”.... Prin imobil se înțelege terenul sau se află și o clădire pe acest teren?

Domnul **Gheorghe Stoica**

Este vorba numai de teren fără construcții. Legea cadastrului prevede că prin „imobil” se înțelege una sau mai multe parcele alăturate, cu sau fără construcții.

Domnul **Vasile Mihalachi**

Dacă mai sunt intervenții? Dacă nu, trecem la adoptarea proiectului de hotărâre.

Supun votului dumneavoastră, următoarele articole

- Supune votului adoptarea articolului 1.

Cine este pentru ? 30 voturi „pentru”.

Împotrivă ? Nu sunt voturi „împotrivă”.

Abțineri ?Nu sunt.

În unanimitate, a fost adoptat articolul 1 de către consilierii județeni prezenți și președinte.

- Supune votului adoptarea articolului 2.

Cine este pentru ? 30 voturi „pentru”.

Împotrivă ? Nu sunt voturi „împotrivă”.

Abțineri ?Nu sunt.

În unanimitate, a fost adoptat articolul 2 de către consilierii județeni prezenți și președinte.

*

- Supune votului adoptarea proiectului de hotărâre în ansamblu.

Cine este pentru ? 30 voturi „pentru”.

Împotrivă ? Nu sunt voturi „împotrivă”.

Abțineri ?Nu sunt.

În unanimitate, a fost adoptată hotărârea de către consilierii județeni prezenți și președinte.

*

Domnul **Vasile Mihalachi**

VIII. La punctul opt de pe ordinea de zi dezbatem proiectul de hotărâre privind încetarea de drept, prin demisie, a mandatului unui consilier județean.

Domnul **Corneliu Bichinet**

Înainte de a da cuvântul domnului Petcu, simt nevoia să spun câteva cuvinte.

Nu face parte din P.R.M. Având în vedere însă că am lucrat 6 ani cu domnul Petcu, l-am considerat un consilier județean foarte bun. Dânsul a făcut o greșală acum trei ani și cred că o repetă acum. Atunci i s-a promis ceva și după două săptămâni a fost dat afară. Așa se va întâmpla și acum. Aștia nu-și respectă promisiunile nici pentru cei din propriul partid. Vă rog să nu vă lăsați păcălit, rămâneți aici!

Doamna **Cristina Tiron**

Și dacă noi nu suntem de acord cu demisia domnului Petcu?

Domnul **Gheorghe Stoica**

Demisia este un act unilateral de voință.

Domnul **Viorel Petcu**

În varianta inițială a Legii nr. 95/2006, nu aveam dreptul nici să ne profesăm ca medici.

Acum, ca urmare a modificării aduse legii menționate, avem voie să lucrăm ca medici, să facem parte din colegii profesionale însă funcția de manager este incompatibilă cu exercitarea unei funcții cum este cea de consilier județean.

Trebuie să fac acest lucru. Urmează să trecem la consiliul local. Am fost întrebat „dacă treceți la consiliul local, fiul dumneavoastră este viceprimar...” și sigur mă dau afară.

Voi scăpa de capcana de aici și voi da în alta.

Așa a fost să fie. Vă mulțumesc.

Domnul **Vasile Mihalachi**

Domnule doctor, ar fi multe de spus. Vă mulțumim pentru activitatea dumneavoastră. V-am întrebat de câteva ori dacă v-ați gândit bine. Vă urăm succes în activitate și să mai treceți pe aici.

Domnul **Viorel Petcu**

Mi-a fost greu să iau această decizie. Desigur sunt destui care susțin că Petcu va trece la alt partid. Vă asigur că nu voi pleca niciodată din PSD, am fost și voi rămâne de stânga.

Domnul **Dumitru Marin**

Nu știu ce politică face domnul Petcu dar știu că este un medic excepțional. Eu voi vota împotriva plecării.

Domnul **Vasile Mihalachi**

Dacă mai sunt alte intervenții? Nu sunt. Trecem la adoptarea proiectului de hotărâre.

Supun votului dumneavoastră, următoarele articole

- Supune votului adoptarea articolului 1.

Cine este pentru ? 22 voturi „pentru”.

Împotrivă ? 7 voturi „împotrivă”.

Abțineri ? o abținere.

În majoritate, a fost adoptat articolul 1 de către consilierii județeni prezenți și președinte.

- Supune votului adoptarea articolului 2.

Cine este pentru ? 22 voturi „pentru”.

Împotrivă ? 7 voturi „împotrivă”.

Abțineri ? o abținere.

În majoritate, a fost adoptat articolul 2 de către consilierii județeni prezenți și președinte.

*

- Supune votului adoptarea proiectului de hotărâre în ansamblu.

Cine este pentru ? 22 voturi „pentru”.

Împotrivă ? 7 voturi „împotrivă”.

Abțineri? o abținere.

În majoritate, a fost adoptată hotărârea de către consilierii județeni prezenți și președinte.

*

Domnul **Vasile Mihalachi**

IX. La punctul nouă de pe ordinea de zi avem Raport cu privire la contractele de finanțare nerambursabilă încheiate în cursul anului fiscal 2009 în cadrul „Programului județean pentru finanțarea nerambursabilă a activităților nonprofit de interes general pe anul 2009”, conform prevederilor Legii 350/2005 privind regimul finanțărilor nerambursabile din fonduri publice alocate pentru activități non-profit de interes general.

Dacă sunt observații, întrebări?

Domnul **Dumitru Marin**

Un fel de concluzii după studierea acestui Raport.

Am avut convingerea că unele dintre aceste proiecte au avut menirea de a asigura unor cetățeni anumite venituri. Nu știu cum s-au cheltuit acei bani.

Este o mare realizare că sunt articole publicate în presă.

Performanța internațională a practicantilor Tae Kwon do Itf unde se derulează banii alocați prin Program, ce performanțe s-au realizat? Se știe că s-au ales 20-30 de sportivi.

La „cultura” proiectul „O păpușă pentru un zâmbet” s-a organizat o conferință de presă, s-

au susținut 5 spectacole de teatru de păpuși.

Proiectul „Centrul Cultural - Ecumenic, Moreni”. Clerul face parte din bogății țării. Aici, printre activitățile planificate figurează: achiziții de bunuri și servicii, 2 conferințe de presă.

Din punctul meu de vedere, nu zic să nu mai dea consiliul județean bani, dar să-i supravegheze mai bine.

Domnul **Vasile Mihalachi**

Consiliul județean nu face ce vrea el. Nu putem sprijini direct biserica, o școală, o activitate sportivă dându-i direct banii. Când facem aceste Proiecte, este o comisie care, în urma unor evaluări, decide dacă este bun sau nu. S-au luat costume populare, instrumente muzicale.

Nu moare consiliul județean dacă alocă fonduri punând niște oameni la treabă care să reprezinte județul. Nu este o sursă de îmbogățire pentru alții.

Cred că prin acest Program am făcut niște lucruri bune și nădăjduiesc ca atunci când se va adopta bugetul, se va ține cont.

Dacă cineva dintre dumneavoastră dorește să facă parte dintr-o comisie, la timpul respectiv, vă vom anunța.

Domnul **Dumitru Marin**

Așa cum ați pus problema, ar reieși că eu aș fi împotriva. Nu asta am vrut să spun ci că trebuie să existe o fundamentare la spate.

Domnul **Vasile Mariciuc**

Sunt tobă de carte. Vin acum de la un seminar. Când un proiect este declarat eligibil, au loc și asemenea conferințe de presă. Aspectul formativ este mare. Consiliul județean poate ajuta indirect. Din păcate aceste proiecte au un singur neajuns: implică folosirea unor bani. La Negrești, ansamblul „Firicelul” a relansat niște tradiții și sau folosit bani de la consiliul județean și de la persoane fizice.

Conțați pe sprijinul meu.

Domnul **Ciprian Iftimoaei**

Domnule Președinte,

Distinși consilieri,

Voi avea o intervenție scurtă. Vreau să vă informez în legătură cu acțiunea formulată la instanța de contencios administrativ prin care solicităm să se constate nulitatea parțială a Hotărârii nr. 1/2010 a Consiliului județean Vaslui privind repartizarea pe unități administrativ teritoriale ale județului Vaslui a unor sume defalcate din unele venituri ale bugetului de stat pe anul 2010. Motivele care stau la baza acestei acțiuni sunt:

- vicii de formă - nu sunt respectate prevederile Legii nr. 24/2000 privind normele de tehnică legislativă pentru elaborarea actelor normative

- au fost încălcate principiile consultării în procesul de alocare a resurselor financiare, așa cum sunt reglementate de Carta Europeană a Autonomiei Locale privind principiul echilibrării bugetelor locale.

În ce privește modul în care s-au repartizat sumele, s-au folosit ca indicatori numărul locuitorilor, suprafață din intravilan, impozitul pe venit 2009- indicatori socio-economici care au fost luați în calcul în formule prin care se alocă 80% de către Direcția Generală a Finanțelor Publice. Am avut și un nr. de contestații de la câteva primării. Și dacă ar fi fost trei-patru, tot țineam cont de ele.

La comuna Grivița, primarul a fost nevoit să solicite APIA rezilierea unui contract pentru că nu avea bani destui. Este o informare doar, știu că nu este plăcut auzului dumneavoastră. Noi vom aviza pentru legalitate hotărârile adoptate de consiliile locale mai puțin cele referitoare la aceste sume și când instanța se va pronunța, când va fi hotărâre definitivă și irevocabilă, vom proceda în consecință. Nu este o acțiune agresivă împotriva consiliului județean. Este o acțiune demarată în temeiul Legii nr. 554/2004.

În ceea ce privește proiectul de hotărâre de astăzi privind solicitarea transmiterii dreptului de administrare asupra terenului din Negrești, am avut o consultare cu domnul secretar Stoica, vom discuta și pe lege.

În măsura în care vor fi respinse toate căile, din partea noastră nu va fi o problemă. Îmi amintesc de acea hotărâre prin care se solicita trecerea Palatului administrativ din administrarea prefecturii în administrarea consiliului județean.

Domnul **Vasile Mihalachi**

Nu vreau să fac polemică nici cu dumneavoastră nici cu instituția dumneavoastră. Cu tot respectul, dar nu pot să accept că numai o anumită culoare politică a contestat repartizarea sumelor.

Consiliul județean nu a folosit formula când au fost repartizate aceste sume, s-a avut în vedere o echilibrare.

Consiliul județean este obligat printr-o lege a bunului simț să facă o echilibrare, chiar dacă nu este o echilibrare conform legii. Dacă la o comună am dat mai mult în anul 2009, anul acesta nu-i mai dăm.

Atâta timp cât prin bugetul de stat ni s-a alocat mai puțin, să nu-mi cereți ca la unele comune care anul trecut au primit direct bani, să le mai dau și anul acesta. La sumele de echilibrare avem cu 15 miliarde mai puțin ca anul trecut. Ce putem face? Este un răspuns pe care îl voi da și în justiție.

Cât privește aspectul cu consultarea autorităților locale asupra modului în care vor fi repartizate fondurile de la nivel central, vă informez că am trimis solicitări în tot teritoriul.

Aceste solicitări au fost făcute cu două luni înainte. Sunt comune care nu au dat curs solicitării noastre. Nu puteam aștepta tergiversarea unora.

Vă mulțumesc.

*

Domnul **Vasile Mihalachi**

Problemele de pe ordinea de zi fiind epuizate, declar închise lucrările ședinței consiliului județean.

Vă mulțumesc pentru participare.

*

Drept pentru care s-a încheiat prezentul proces-verbal.

ORA 18.35

PREȘEDINTE,
Vasile Mihalachi

SECRETARUL JUDEȚULUI,
Gheorghe Stoica

Red:ZD/ZD
Ex.:1
Dos:1/B/2

Editor: Consiliul județean Vaslui
Adresa: Str. Ștefan cel Mare, nr.79, Vaslui
Telefon: 0235/361089 (91); **Fax:** 0235/361090
E-mail: cjvaslui@cjvs.quantum.ro
Pagina web: www.cjvs.ro
Tiparul executat la: S.C. PIAR SRL
Adresa: Str.Traian, nr.253,parter, Vaslui
Telefon: 0235/321977; **Fax:** 0235/321977
VASLUI – 2010